



# PLAN DE DESARROLLO DEPARTAMENTAL • 2 0 2 0 - 2 0 2 4 •

**CUNDINAMARCA**  
**iREGIÓN**  
**Que Progresa!**



Gobernación de  
Cundinamarca



# Ordenanza Departamental

ORDENANZA No. \_\_\_\_ - 2020

Por la cual se adopta el Plan Departamental de Desarrollo 2020 – 2024 “Cundinamarca, ¡Región que progresa!”

La Honorable Asamblea de Cundinamarca  
Ordena:

**ARTÍCULO PRIMERO: ADOPCIÓN DEL PLAN:** Adóptese el Plan Departamental de Desarrollo 2020 – 2024 “Cundinamarca, ¡Región que progresa!”.

**ARTÍCULO SEGUNDO: CONTENIDO DEL PLAN:** El Plan de Desarrollo 2020 – 2024 “Cundinamarca, ¡Región que progresa!” contiene: Parte I Marco estratégico, Parte II Plan estratégico, Parte III Componente financiero, Parte IV Seguimiento y evaluación; hacen parte integral de este el Documento: Diagnostico provincial, diagnostico sectorial, Plan territorial de salud.

Parte I: Marco estratégico

1. Cómo soñamos Cundinamarca: visión 2036
2. Objetivo del plan
3. Nuestro sentir
4. Cundinamarca resiliente: covid-19
5. Construcción mano a mano, ¡gracias!
6. Diagnóstico departamental
7. Grandes apuestas
- 7.1. El campo: corazón del progreso de Cundinamarca
- 7.2. “Suacha, tierra y cielo en esplendor”
- 7.3. Cundinamarca + incluyente
- 7.4. Reducción de la pobreza
8. Proyectos memorables

Parte II: Plan estratégico

9. Línea estratégica Bien Estar
10. Línea estratégica Competitividad
11. Línea estratégica Sostenibilidad
12. Línea estratégica Integración
13. Línea estratégica Gobernanza

Parte III: Componente financiero

14. Contexto macroeconómico
15. Contexto departamental
16. Clan financiero
17. Clan plurianual de inversiones

Parte IV: Seguimiento y evaluación

18. Sinergias para lograr +
19. Todos ponemos, todos lo logramos

Documentos Soporte: Informe Covid -19, visión 2036, estrategia de competitividad para Cundinamarca, conceptos del Consejo territorial de Planeación, Corpoguavio, Car Cundinamarca, Corporinoquía, acta aprobación proyecto plan de desarrollo, concepto impacto financiero, instrumentos para la construcción plan de desarrollo.

## ARTÍCULO TERCERO - PARTE I: MARCO ESTRATÉGICO

### 1. CÓMO SOÑAMOS CUNDINAMARCA: VISIÓN 2036

¿Qué esperamos luego de todos estos años de siembra? Cosecha buena.

Hemos entendido que nuestro territorio es heterogéneo y pujante. Hemos entendido que el campo ha sido y será siempre el corazón que mantiene viva nuestra región, una región diversa desde todos los ángulos.

Por eso haremos que en 2036<sup>1</sup> Cundinamarca sea el departamento más competitivo de Colombia.

#### **En los próximos 16 años, nuestro territorio tendrá más y mejores frutos:**

1. La ruralidad productiva será un hecho en Cundinamarca. Las familias campesinas tendrán garantizada la gestión y comercialización efectiva de sus productos al estar dentro de unidades agrícolas y cadenas productivas, y contar con una red vial extendida a lo largo y ancho del departamento. El campo y los campesinos se conectarán entre sí y con otros territorios.

*¡Campesinos prósperos!*

2. Las actividades productivas estarán distribuidas en una localización equilibrada, basada en la consolidación de las aglomeraciones urbano–rurales más fortalecidas, y a facilitar el goce efectivo de bienes y servicios básicos para los territorios donde todavía no se encuentran. La calidad de las vías y los equipamientos sociales garantizarán altos niveles de vida y entornos favorables para toda la población.

*¡Hábitat para el bien-estar!*

---

<sup>1</sup> Cundinamarca tiene dos documentos relacionados con la visión 2036: I) Estrategia de competitividad para Cundinamarca visión 2036, elaborado por el Centro de Investigación para el Desarrollo de la Universidad Nacional de Colombia y II) Visión 2036, elaborado por el Consorcio Visión Cundinamarca.



3. El territorio contará con centros de educación superior que garantizarán a los jóvenes formación de nivel técnico y profesional, sin necesidad de desplazamiento y separación de las familias. El departamento contará con nuevos complejos deportivos y culturales, que permitirán tener comunidades con óptimas condiciones de salud y bienestar en ambientes de seguridad y paz.

*¡Territorio de oportunidades!*

4. Cundinamarca se consolidará como la región más competitiva del país, gracias a un conjunto de cadenas productivas especializadas y de clústeres vinculados al comercio nacional e internacional. Esto significará el fortalecimiento de las actividades económicas, priorizadas por su potencial, y por lo tanto más oportunidades de empleo y generación de capital humano.

*¡Cundinamarca, generadora de riqueza!*

5. El turismo será una de las industrias más potentes del departamento. Su potencial paisajístico y el patrimonio cultural material e inmaterial de la región, impulsados por la excelente calidad de los servicios turísticos, consolidarán a Cundinamarca como un referente nacional e internacional.

*¡Cundinamarca, un destino soñado!*

6. El sistema ferroviario de Cundinamarca será el más eficiente de Colombia, y su integración con otros modos de transporte será soporte de crecimiento económico y equilibrio territorial.

*¡Movilidad inteligente!*

7. Cundinamarca crecerá con un ordenamiento territorial basado en la conservación, la recuperación y el aprovechamiento del medio ambiente.

*¡Cundinamarca, respetuosa de su territorio!*

A partir de un ejercicio consciente de gobernanza, planeación y ejecución de este y los gobiernos venideros, Cundinamarca será un territorio pensado sobre las necesidades y las potencialidades de sus habitantes. Sin lugar a dudas, esto hará del departamento un escenario de progreso, la región más competitiva de Colombia.

Para 2024, nuestro Plan de Desarrollo habrá permitido caminar firmemente en esa dirección, pues entregará un departamento con mejores índices de competitividad, en donde el campo volverá a tomar su papel protagónico. Se habrán sentado las bases para el establecimiento de la Región como nodo logístico de Colombia, con más y mejores vías, con mercados más sólidos y diversificados, todo lo cual traerá mayores oportunidades a los habitantes de nuestro departamento.





## 2. OBJETIVO DEL PLAN

Mejorar las condiciones de vida de los cundinamarqueses respetando siempre nuestra esencia: el campo. A partir del reconocimiento de las diferencias de sus habitantes, de la potencialidad y diversidad del territorio, para generar mayores niveles de sostenibilidad y desarrollo, tanto en lo ambiental como en lo económico y lo social.

## 3. NUESTRO SENTIR

Sentimos al cundinamarqués como parte de la construcción del presente y garante del futuro de esta región que progresa. Sin temor a equivocarnos y con paso firme, concebimos que la región se construye desde cada semilla sembrada, cada acción realizada. Valoramos como propio el noble trabajo del campesino, verdadero protagonista de la pujanza del departamento.

*¡SEMBREMOS JUNTOS, COSECHEMOS PARA TODOS!*

### 3.1. PRINCIPIOS

#### **Cundinamarca empoderada**

*Cundinamarca, ¡Región que progresa!* empodera a su comunidad mediante el desarrollo de confianza en sus propias capacidades; a sus campesinos desde su rol como labradores de tierra que siembran competitividad; a la familia como núcleo de nuestra sociedad, y a los más de 2,9 millones de cundinamarqueses como generadores de progreso.

#### **Construir sobre lo construido**

Nos mantenemos en el compromiso mirando hacia adelante, enfrentando los retos, conservando el impulso para culminar las grandes apuestas de una región líder e inteligente. Lo bueno lo convertiremos en extraordinario, pues lo extraordinario nos convierte en la Cundinamarca que soñamos.

#### **Cercanía**

Entendemos que escuchar es más importante que hablar; que la acción del territorio supera la del escritorio. Sabemos que el verdadero protagonista de esta historia que avanza es el cundinamarqués, nuestro paisano, fuerza y espíritu. Una gobernanza con la gente y para la gente será nuestro sello de gobierno.



## **Generación de capacidades**

La educación y el emprendimiento sentarán las bases de una comunidad proactiva, dueña de su propio destino y menos dependiente de las circunstancias. Comprendemos la potencia de la educación y la generación de conocimiento como un instrumento para superar las desigualdades; promoveremos junto a ella la innovación pertinente, como fórmula de éxito para el progreso.

## **Gobierno de excelencia**

El trabajo disciplinado, con pasión y amor, encausa nuestro actuar y permite el buen logro de los propósitos trazados. La eficiencia y la efectividad amparan el desarrollo y los frutos de nuestras acciones. Todas nuestras relaciones tendrán como eje central la confianza.

### **3.2. ENFOQUES**

Los enfoques que expondremos a continuación son las orientaciones que concentran nuestra acción, y en torno a ellos se formulan las políticas públicas. A partir de ellos hemos trazado este instrumento de planeación, *Cundinamarca, ¡Región que progresa!*

#### **1. Enfoque en derechos**

Diversos documentos de derecho internacional suscritos por los Estados miembros de la Organización de Naciones Unidas, entre ellos Colombia, dictaminan que los elementos fundamentales para el diseño y desarrollo de políticas públicas son los derechos humanos: su promoción, protección y realización. Por ejemplo, la Oficina del Alto Comisionado de las Naciones Unidas para los Derechos Humanos, recomienda a los países que en el desarrollo de sus políticas a nivel nacional y regional se eliminen las prácticas discriminatorias porque violan los derechos de las poblaciones más vulnerables.

Del mismo modo, en el artículo 2 de la Constitución Política de nuestro país se consagra la garantía de los derechos como uno de los fines del Estado. Por ello, es nuestro deber desde el nivel departamental propiciar acciones encaminadas a que se logre un goce efectivo de los derechos para todos los ciudadanos.

Como resultado, al incluir este enfoque en la formulación de nuestro Plan, se garantiza un verdadero impacto social mediante la transformación de la calidad de vida y el



desarrollo humano, que permita fortalecer todos los espacios en que se desarrollan los cundinamarqueses.

## **2. Enfoque poblacional**

El desarrollo de un territorio solo es posible si su centro es el bienestar de la población. Con base en ello, la guía metodológica no.1, "Elementos poblacionales básicos para la planeación", emitida el Ministerio de Ambiente, Vivienda y Desarrollo Territorial (2006), ha definido lo poblacional a partir de cuatro elementos: la participación en la formulación de los planes de desarrollo, la incorporación de las bases poblacionales en el ejercicio planificador, la concertación con actores sociales y la superación de todas las formas de exclusión.

Desde su misma formulación, *Cundinamarca, ¡Región que progresa!* ha sido un plan participativo, y la materialización de cada una de las metas y objetivos que se plantean allí irá de la mano de la comunidad. Adicionalmente, se buscó que las entidades estuvieran unidas por su interés y competencia para mejorar la vida de un segmento concreto de la población, de modo que en la acción se logre superar el énfasis sectorial que suele caracterizar algunas planeaciones. De este modo, la articulación institucional y la participación de las comunidades con el planteamiento de sus problemas reales permitirá la realización de acciones realmente transversales, materializados en programas y subprogramas que dan cuenta de características y necesidades específicas de los diversos grupos poblacionales.

## **3. Enfoque poblacional diferencial**

Lo que permite a los planes de desarrollo garantizar un impacto real y de largo plazo es la conciencia de que, en virtud de sus necesidades, capacidades y oportunidades, muchos grupos sociales requieren de una atención distinta. Nuestro Plan busca identificar acciones, estrategias y metas que promuevan el goce efectivo de los derechos para todos, y de manera diferencial para las etnias, las comunidades en diversidad sexual (LGBTIQ+), las personas con discapacidad, las víctimas del conflicto armado, las comunidades afrodescendientes y todas aquellas con necesidades diferenciadas de atención.

Este tipo de atención ha sido consagrado por los principales instrumentos internacionales de derechos humanos, y en el nivel nacional, el DNP requiere de las políticas públicas formas "de analizar, actuar, valorar y garantizar el desarrollo de una población, basada



en sus características diferenciales desde una perspectiva de equidad y diversidad"<sup>2</sup>. De modo que no es posible ejercer el cumplimiento de los derechos humanos de una sola manera: las políticas requerirán de mayor atención y creatividad.

#### **4. Enfoque de género**

De acuerdo con la Fao, Organización de las Naciones Unidas para la Alimentación y la Agricultura, existen diferentes oportunidades para los hombres y las mujeres, bien sea por la interrelación que existe entre ellos o por los roles que socialmente se les asigna. Esto determina características, funciones y roles inequitativos, dependiendo del sexo o de la percepción que la sociedad tiene de él, lo que va en desmedro de la vida económica y social, cotidiana y privada de las personas, y, en la mayoría de los casos, también de los colectivos sociales de los que ellas hacen parte<sup>3</sup>. De este modo, las acciones de un plan de desarrollo, en especial uno como el nuestro, que tiene gran alcance en el ámbito rural, requiere de una atención diferencial para los temas de género,

Cundinamarca, ¡Región que progresa! desarrolla de manera transversal y específica estrategias y metas para reducir las brechas, y mejorar la vida de todas las cundinamarquesas, teniendo como objetivo la igualdad de condiciones y de oportunidades de acceso a los programas. El Plan comprende, además de la transversalidad, una oferta de proyectos para las mujeres con necesidades y condiciones específicas.

#### **5. Enfoque territorial**

El fundamento de nuestro Plan Departamental de Desarrollo es entender el comportamiento del territorio y de las relaciones de los pobladores con él. A partir de allí se identificaron retos y apuestas amplios, como la articulación entre lo urbano y lo rural, así como del departamento con sus vecinos.

Esto nos ha permitido identificar acciones posibles, en la senda de un desarrollo basado en el respeto y el aprovechamiento del territorio, especialmente en el cierre de las brechas que existen para el desarrollo de las regiones y de sus municipios. La realización

---

<sup>2</sup> Departamento Nacional de Planeación, Dirección de Desarrollo Territorial Sostenible – Equipo de Asuntos Étnicos. "Lineamientos para la implementación del enfoque de derechos y la atención diferencial a grupos étnicos en la gestión de las entidades territoriales". Bogotá, DNP-USAID, 2016, p.p. 7. Disponible en PDF [véase <https://colaboracion.dnp.gov.co>]

<sup>3</sup> Cfr. Oficina de Naciones Unidas para la Alimentación y la Agricultura, FAO. El enfoque de género. *Plan de acción de la FAO para tratar las cuestiones de género*. Roma, FAO, 2001. [Disponible en <http://www.fao.org/3/X2919S/x2919s04.htm>]. y *Política de igualdad de género de la FAO: Alcanzar las metas de seguridad alimentaria en la agricultura y el desarrollo rural*. Roma, FAO - Organización de las Naciones Unidas, ONU, 2013. [Disponible en PDF: <http://www.fao.org/3/a-i3205s.pdf>]





de dichas acciones implicará reconocer e identificar de manera integral la confluencia de lo económico, lo político, lo ambiental, lo social y lo cultural que convergen en un espacio geográfico preciso, pues dichas particularidades, al ser tenidas en cuenta, son las que permiten que las políticas públicas y planes de desarrollo sean coherentes con la realidad de los territorios, lo cual es la medida del éxito de dichos planes.

#### **4. CUNDINAMARCA RESILIENTE: COVID-19**

El 31 de diciembre de 2019, China notificó a la Organización Mundial de la Salud, OMS, un número de casos de neumonía en Wuhan. Con el paso de los días los casos se fueron expandiendo, y el Covid-19 se convirtió en el protagonista de nuestras conversaciones, rompió fronteras, alertó a los países, nos confinó en nuestras casas, y obligó al distanciamiento social, se convirtió en un enemigo desconocido, que requeriría de todos los esfuerzos públicos y privados para contenerlo. Colombia reportó el primer caso en Bogotá el 06 de marzo, y el 11 del mismo mes la OMS declaró al Covid-19 una pandemia. Con los casos crecientes en Colombia y las alarmas encendidas en el mundo, pronto se dio a conocer el primer caso de Covid-19 en Cundinamarca, el 15 de marzo, y el primer muerto por el virus el 01 de abril. Sin embargo, nunca hemos bajado la guardia, por el contrario, le hemos hecho frente, y oportunamente hemos tomado acciones para reducir el impacto del Coronavirus en nuestro departamento:

- Decretamos alerta amarilla en el departamento, una vez el Gobierno Nacional decreto la Emergencia Sanitaria, a la vez que reactivamos nuestro Comité Departamental de Gestión de Riesgos.
- Se realizó la declaratoria de Calamidad Pública con el fin de poder contar con herramientas para responder fácil y rápidamente con ayudas e implementos necesarios a la comunidad.
- Se capacitó a todos los gerentes de nuestras IPS públicas y privadas, secretarios de salud y sus equipos técnicos, en las medidas que debemos tomar desde los servicios de salud y con la comunidad.
- Se activó el Puesto de Mando Unificado, liderado por nuestra Unidad de Gestión del Riesgo de Desastres y la Secretaría de Salud Departamental, desde donde monitoreamos permanentemente, las 24 horas del día, todos los casos sospechosos presentados en el departamento, así como las acciones realizadas por cada uno de los 116 municipios para mitigar el riesgo de contagio de los cundinamarqueses.
- Se ordenó el cierre de los balnearios en todo el territorio departamental hasta nueva orden.



- Se intensificó el seguimiento a aquellas personas, extranjeros o nacionales, que hubieran llegando del exterior.
- Se determinó prohibir el consumo de licor en los establecimientos de comercio.
- Se aplazaron las elecciones atípicas del municipio de Sutatausa que estaban previstas para el 29 de marzo.
- Se envió al 70% de los funcionarios de la Gobernación a casa, donde realizan sus funciones con mecanismos de teletrabajo. Solo se quedan en las instalaciones las personas necesarias para garantizar el funcionamiento de la entidad.
- Se garantizó el abastecimiento y seguridad alimentaria del departamento y la capital del país, dada la capacidad productiva de nuestro territorio, uno de los factores tenidos en cuenta en el presente Plan de Desarrollo.

Aunado a las medidas anteriormente mencionadas, se implementó una cuarentena bajo la bandera “Eche pa’ la casa”, con el fin de contener la propagación del Covid-19 e implementar el Plan Expansión, este último hace referencia a la preparación y mejoramiento de la red de salud pública del departamento, con la ampliación de la capacidad instalada de las camas de hospitalización básica y de cuidados intensivos.

*Ilustración 1. Camas a disposición antes y después del Covid-19<sup>4</sup>*

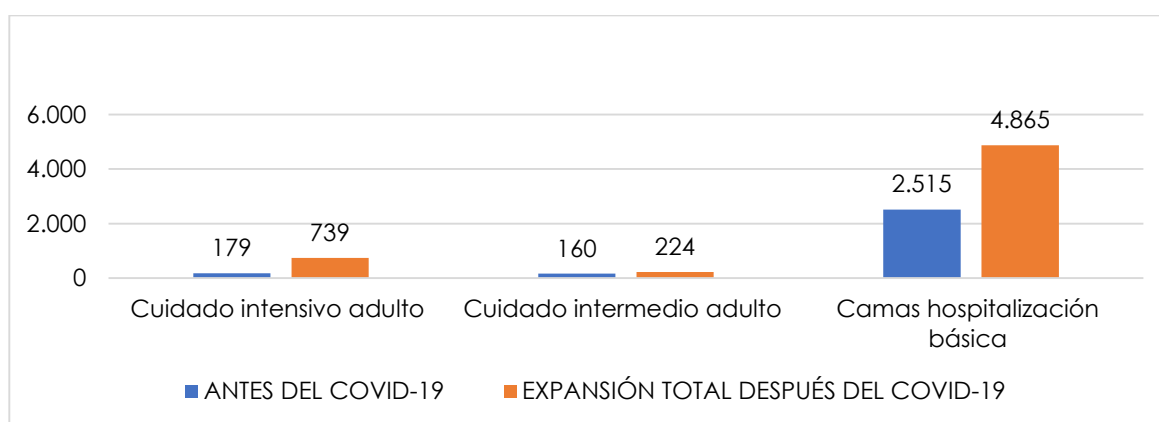

Fuente: Elaboración propia apartir de datos Plan Expanación Cundinamarca. Recuperado de: [http://www.cundinamarca.gov.co/wcm/connect/dbe35418-75ce-4e1d-b255-3921af2c5026/camasespues.pdf?MOD=AJPERES&ContentCache=NONE&CACHE=NONE&CVID=n69N84x&CVID=n69N84x&fbclid=IwAR2f6lJq1mXJcZ5WcMyaCGDDiwo9b\\_wJo5E5aPgWdFr6Lgmn7b1TINV35cA](http://www.cundinamarca.gov.co/wcm/connect/dbe35418-75ce-4e1d-b255-3921af2c5026/camasespues.pdf?MOD=AJPERES&ContentCache=NONE&CACHE=NONE&CVID=n69N84x&CVID=n69N84x&fbclid=IwAR2f6lJq1mXJcZ5WcMyaCGDDiwo9b_wJo5E5aPgWdFr6Lgmn7b1TINV35cA). Fecha de consulta: 21 de abril de 2020

<sup>4</sup> Esta información constantemente cambia dadas las características de la situación. Al 21 de abril de 2020, esta fue la información oficial.



Nuestra vida diaria no es lo único que se ha visto afectado por el Covid-19, también la economía es uno de los factores que más ha requerido medidas. La tendencia de la economía mundial al cierre del 2019 se proyectaba hacia la recuperación, sin embargo, el panorama económico mundial a inicios del 2020 cambió de manera inesperada como consecuencia del COVID-19. En el mismo sentido los efectos se han trasladado a diferentes sectores y sistemas productivos, es así como, la industria, el comercio y los servicios de un momento a otro se vieron obligados a redireccionar las estrategias y modelos de competitividad.

Así mismo, se acentuó la incertidumbre en el sector financiero, la inestabilidad en las tasas de interés, la volatilidad en la cotización del dólar y la tendencia hacia la baja del precio del barril de petróleo, todo esto hace que el panorama sea aún más incierto a la hora de estabilizar los mercados. Esto condujo a que el FMI, recalculara las proyecciones de crecimiento, a nivel mundial el panorama de crecimiento será de -3% para 2020, y específicamente Colombia tendrá un comportamiento del -2,4%, lo que evidencia la necesidad de reajustes económicos que permitan la reactivación y reducción de impactos negativos en la vida de los cundinamarqueses.

Por lo anterior, Cundinamarca, ¡Región que progresa! Dispone de diferentes estrategias, no solo para atender la inmediatez de las circunstancias, sino también para actuar de manera resiliente, adaptándose y creando oportunidades para quienes habitan nuestro territorio:

- Si bien el departamento venía trabajando en la conectividad y acceso a internet de diferentes sectores, esta situación ha reafirmado la necesidad de aumentar el acceso a TICs para la educación, emprendimiento, competitividad, productividad y comunicación, especialmente de quienes habitan en la ruralidad.
- Fortalecimiento del sistema de salud pública del departamento a partir del aumento de la capacidad física instalada y medidas de prevención.
- Estas circunstancias también han sido un llamado a la unión, es por esto que hemos venido fortaleciendo nuestras relaciones con la capital y departamentos vecinos, para la consolidación de una Región resiliente y solidaria.
- Reactivación económica a pequeños comerciantes y en general a toda la economía, materializada en metas de la línea estratégica +Competitividad.

El bienestar de los cundinamarqueses es nuestro único propósito, es así como invertimos a 25 de abril de 2020 más de 60 mil millones de pesos en la atención social, alimentaria y



de salud. Así mismo, hemos destinado 76 mil millones del Sistema General de Regalías en tres proyectos directos a la lucha contra el virus.

El accionar oportuno de nuestra administración junto con la solidaridad y trabajo arduo de los cundinamarqueses, nos permiten confiar y garantizar salir de esta situación más fuertes y con más herramientas para dar cumplimiento total al Plan de Desarrollo. Los cundinamarqueses confiaron y apostaron por nuestro programa de gobierno, que con total certeza llevaremos a cabo. Como muestra de nuestro compromiso y capacidad de resiliencia, hemos implantado un Plan de Expansión de la Red de Salud Pública, cuyo informe a 25 de abril de 2020 puede ser consultado en el anexo N° 3 de este documento.

Esta contingencia nos reafirmó que el campo es esencial, devolverle el protagonismo a nuestra ruralidad es garantizar el alimento, la producción, las oportunidades de empleo e ingresos, es aprovechar el potencial agrícola y hacer de este un motor de progreso para los más de 2 millones de habitantes de Cundinamarca.

Los cundinamarqueses somos inquebrantables, y juntos llevaremos nuestro departamento al lugar que merece, sin importar la adversidad nos reinventamos, trabajamos y salimos adelante.

## **5. CONSTRUCCIÓN MANO A MANO, ¡GRACIAS!**

La Ley 152 de 1994 establece los procedimientos y mecanismos para la elaboración y control de los planes de desarrollo. Bajo estos parámetros, el plan de desarrollo departamental *Cundinamarca, ¡Región que progresa!* contiene una parte de inversiones y otra general que incluye objetivos, metas y estrategias. Así mismo, este documento está enmarcado en la armonización con otros planes y normas, la participación ciudadana y la metodología de evaluación continua de nuestro Plan.

### **5.1. COMO CONSTRUIMOS EL DIAGNÓSTICO**

La parte diagnóstica se construyó a partir de fuentes primarias y secundarias de información. En el caso de las secundarias, se realizó la revisión de fuentes académicas, internacionales, nacionales, departamentales y municipales, así como del Kit Territorial de Planeación elaborado por el DNP. En el caso de la información primaria, desarrollamos diferentes mecanismos orientados a la participación de la ciudadanía, la academia, el





sector público y el sector privado, para así recolectar toda la información posible de fuentes. A continuación, se evidencian estos mecanismos<sup>5</sup>:

Cuadro 1. Mecanismos de participación

Mecanismo	Descripción	Aportes
Ruta del Progreso	Esta fue una gira por las 15 provincias del departamento que hizo el Gobernador con todo el equipo de trabajo. Allí se desarrollaron dos momentos de participación ciudadana. <b>I)</b> El primero, se realizó con la asistencia de las autoridades municipales y departamentales, a través del desarrollo de los instrumentos de planificación diseñados por la Secretaría de Planeación departamental; y <b>II)</b> El segundo momento, fue un encuentro ciudadano con participación masiva de toda la comunidad, donde existieron diferentes formas de vinculación. Una de ellas, correspondió al diligenciamiento de un instrumento tipo encuesta que era entregado en el registro e ingreso al encuentro a todos los asistentes, y se depositaba en una urna, para su posterior consolidación y análisis. La siguiente, correspondió a una actividad lúdica, en la cual los participantes escribieron sus aportes en papeles con forma de hoja, y luego construyeron el árbol de los sueños cundinamarqueses. Finalmente, hubo intervenciones directas realizadas por la comunidad, alcaldes, diputados y congresistas.	7.980
Ruta del Progreso Junior	En la gira provincial, hubo espacios especiales para acoger las ideas de los más pequeños. En este caso se aplicaron métodos lúdico-pedagógicos que nos permitieron evidenciar cuáles eran los temas que más interesan a los niños y niñas. Para entender, desde su mirada cómo se podría solucionar lo que ellos perciben como un problema o necesidad.	778
¿Qué haría usted si fuera Gobernador?	Esta pregunta se le formuló al público en general, a través de la página web oficial de la gobernación, entrevistas directas realizadas a la comunidad en los municipios cabecera de provincia, y en la sede principal de la gobernación. Con este mecanismo de participación, se logró recolectar ideas e información por provincia, y	19.226

<sup>5</sup> En el punto de Resultados temáticos de participación se desagregan a detalle las actividades al interior de cada uno de estos mecanismos.



Mecanismo	Descripción	Aportes
	determinar cuáles son los problemas más recurrentes percibidos por sus habitantes, y la forma de cómo podrían solucionarse.	
Redes sociales	Entendemos el rol que han tomado las redes sociales en la vida de las personas. Por ello, en las cuentas oficiales de Twitter y Facebook, se hicieron publicaciones que generaron interacciones con la audiencia. Las respuestas a estas publicaciones contenían ideas, aportes, propuestas y percepciones de problemáticas.	106.483
Mesas sectoriales	Así como fuimos al territorio, también trajimos el territorio a la Gobernación. Las secretarías, y entidades descentralizadas diseñaron mesas sectoriales donde hubo participación de instancias como la academia, personas expertas, entidades del nivel nacional, líderes, sociedad civil y equipos de planeación de cada una de las dependencias. Allí, se abordaron temas a modo de paneles, talleres e incluso mesas de trabajo, que como resultado dejaron aportes vitales a la construcción de nuestro Plan de desarrollo.	4.604
Integración con Bogotá	A través de mesas de trabajo con el equipo de planeación de Bogotá y las diferentes entidades del Distrito con las que se promueve la integración de la Región, se logró identificar estrategias y esfuerzos mancomunados, que resultaron en la formulación de metas para el progreso de los cundinamarqueses y los bogotanos.	52
Peticiones, Quejas y Reclamos [PQR]	Gracias a las PQR también se recibieron diferentes propuestas por parte de la población. Allí los aportantes podían desarrollar sus ideas citando leyes, normas, contextos, y saberes que contribuyeron a la parte diagnóstica y estratégica de nuestro plan.	1.279
Socialización Plan de Inversiones. Ley 1909 de 2018	Teniendo en cuenta el estado de calamidad pública decretada en virtud del Covid-19, realizamos una maratón de videoconferencias para la socialización del Plan de Inversiones. Allí los participantes aportaron ideas en relación con los proyectos que deben ser financiados de manera prioritaria por el departamento, y fue un espacio para validar las estrategias y principales metas del Plan de Desarrollo con la comunidad.	823
<b>Total</b>		<b>141.226</b>

Fuente: elaboración propia.



Con lo anterior, se evidencian todos los mecanismos que usamos para que ningún sector se quedará sin oportunidad de construir el Plan que nos guiará durante los próximos 4 años. Para Cundinamarca, ¡Región que progresa!, la voz del territorio es la más importante, y por eso no solo se pensó en la apertura de canales, sino en que estos fueran efectivos, claros y propicios para la recolección total de la información.

## 5.2. CÓMO CONSTRUIMOS LA PARTE ESTRATÉGICA

### 5.2.1. Desde el territorio

La participación en el ciclo de la gestión pública implica un proceso de construcción social (CEPAL, 2009). Con esta, se da acceso a las decisiones de inversión pública del departamento, lo que permite construir una relación de confianza entre el Estado y la ciudadanía; además, sirve para tomar las mejores decisiones como respuesta a las necesidades de la comunidad. Por lo anterior, el análisis de la participación de los cundinamarqueses se hizo bajo el siguiente proceso:

Ilustración 2. Esquema metodológico de articulación e integración de la participación ciudadana y el Plan de Desarrollo Departamental Cundinamarca ¡Región que Progresa! 2020-2024

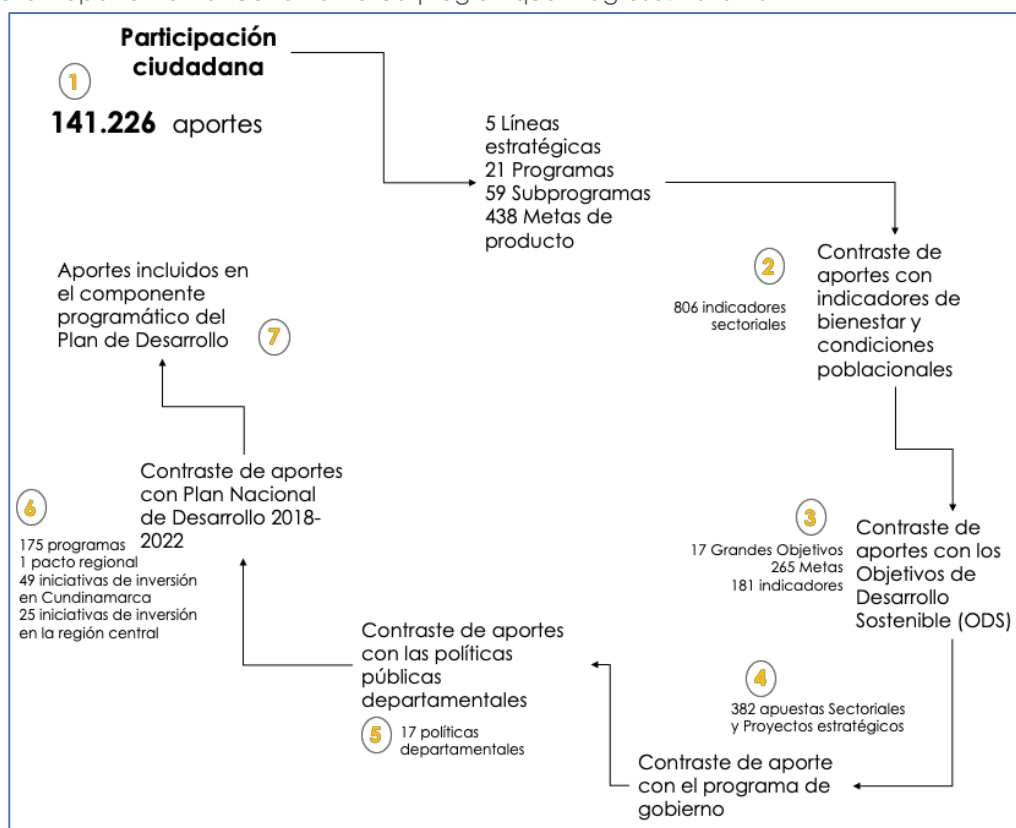

Fuente: Elaboración propia del equipo formulador del PDD 2020-2024



#### 5.2.1.1. Resultados temáticos por formas de participación

Debido a la amplia participación ciudadana, sobre todo en las estrategias de Ruta del Progreso, redes sociales y ¿qué haría usted si fuera gobernador? Se procedió a clasificar las respuestas individuales por temáticas, para entender cuál es el sentir de los cundinamarqueses.

En la Ruta del Progreso se utilizó el Árbol de los Sueños, el que recogió 3.918 aportes, el 2,77% de la participación total. Los sueños de los cundinamarqueses se vieron reflejados en el deseo de mayor inversión en vías primarias, secundarias y terciarias, hospitales, colegios, centros para adultos mayores, dotación de centros de salud y personal médico. Otra estrategia correspondió a los aportes presenciales que se tuvieron en la Ruta del Progreso, donde los asistentes tenían la posibilidad de expresar públicamente sus opiniones, eventos en los cuales asistieron 4.062 personas, para este caso los temas más abordados fueron infraestructura y desarrollo rural, este último referente a: asistencia técnica, insumos, comercialización y créditos.

En redes sociales, Facebook contó con un total de 93.249 aportes, 66,03% de la participación total. Los temas más importantes para los cibernautas fueron infraestructura, salud y desarrollo rural.

¿Usted qué haría si fuera gobernador? Fue la pregunta orientadora que se realizó a través de un instrumento tipo encuesta publicado en la página web, entrevistas directas en los municipios cabecera de provincia (tablets), y la estrategia Juntos Sembramos, Juntos Cosechamos, que consistía en el diligenciamiento de la pregunta en un formato escrito que fue depositado en una urna durante la Ruta del Progreso, en total recibimos 19.226 respuestas, las más recurrentes fueron relacionadas con temas de seguridad y convivencia ciudadana, infraestructura, educación y salud.

Estos resultados, que pueden ser vistos y analizados a mayor profundidad en la siguiente tabla, muestran que los intereses de los cundinamarqueses están ligados a temas de infraestructura relacionados con la competitividad, especialmente con infraestructura vial, desarrollo rural, salud, y en general todos los temas de bienestar.





Cuadro 2. Participación en aportes por temáticas para la construcción del PDD<sup>6</sup> 2020-2024

	RUTA DEL PROGRESO		REDES SOCIALES	¿QUÉ HARÍA USTED SI FUERA GOBERNADOR?		
Temática	Hojas de Árbol	Participación Ruta del Progreso	Facebook	Página web	Entrevista en municipios cabecera de provincias (tablets)	Juntos sembramos, Juntos cosechamos
<b>Infraestructura</b>	515	742	13.321	189	1.554	730
<b>Salud</b>	357	400	9.325	115	2.499	591
<b>Educación</b>	306	330	8.326	132	1.242	304
<b>Desarrollo rural</b>	460	526	8.992	54	223	346
<b>Seguridad y convivencia</b>	112	91	5.298	271	3.559	426
<b>Grupos poblacionales</b>	746	520	6.996	108	720	553
<b>Hábitat y vivienda</b>	80	136	5.920	11	223	201
<b>Gobierno eficiente, cercano y transparente</b>	222	258	4.995	107	489	104
<b>Movilidad y transporte</b>	46	17	4995	NA	400	268
<b>Sostenibilidad ambiental</b>	196	193	4.329	40	94	64
<b>Servicios públicos domiciliarios</b>	23	25	4.550	NA	126	65
<b>Turismo</b>	69	67	4.359	79	117	52
<b>Trabajo y emprendimiento</b>	209	255	2.674	92	1.323	93
<b>Asociatividad territorial</b>	72	105	3.996	NA	5	0

<sup>6</sup> Esta tabla contiene las cinco estrategias con el mayor número de aportes. Sin embargo, todas las participaciones fueron tenidas en cuenta. Aquí se evidencia la tendencia de los temas de interés de los aportantes.



	RUTA DEL PROGRESO		REDES SOCIALES	¿QUÉ HARÍA USTED SI FUERA GOBERNADOR?		
Temática	Hojas de Árbol	Participación Ruta del Progreso	Facebook	Página web	Entrevista en municipios cabecera de provincias (tablets)	Juntos sembramos, Juntos cosechamos
Ciencia, tecnología e Innovación	12	17	3.663	NA	8	10
Agua potable y saneamiento básico	87	98	1.165	NA	814	106
Cultura, deporte y recreación	189	176	NA	109	272	87
Grupos incluyentes	20	25	343	76	46	23
Participación ciudadana	142	46	NA	NA	0	13
Protección animal	36	10	NA	NA	45	28
Paz y convivencia	14	12	NA	NA	4	7
Gestión del riesgo de desastres	5	13	NA	NA	10	2
<b>Total general</b>	<b>3.918</b>	<b>4.062</b>	<b>93.249</b>	<b>1.380</b>	<b>13.773</b>	<b>4.073</b>

Fuente: elaboración propia.

De acuerdo con la participación en la Ruta del Progreso se evidenció que las provincias con menor población fueron las que más participaron. Sumapaz con un 10,9%, Gualivá con 10,3% y Rionegro con 9,7%. El siguiente Tabla muestra la distribución de los aportes desagregados por provincia.

Cuadro 3. Participación por provincias.

PROVINCIA	Número de aportes en	Porcentaje de Participación
Sumapaz	871	10,9%
Gualivá	824	10,3%
Rionegro	778	9,7%
Guavio	658	8,2%



PROVINCIA	Número de aportes en	Porcentaje de Participación
Soacha	617	7,7%
Tequendama	612	7,7%
Ubaté	546	6,8%
Sabana Occidente	521	6,5%
Sabana Centro	518	6,5%
Oriente	449	5,6%
Alto Magdalena	408	5,1%
Bajo Magdalena	385	4,8%
Almeidas	362	4,5%
Magdalena Centro	216	2,7%
Medina	215	2,7%
<b>Total general</b>	<b>7.980</b>	<b>100,0%</b>

Fuente: elaboración propia.

Desde una perspectiva de género, el siguiente cuadro muestra la participación en los encuentros ciudadanos por provincia. Fueron las mujeres (4.265) quienes más participaron en este ejercicio, los hombres aportantes fueron 3.715. Vale la pena hacer esta mención, dado que se reconoce la importancia que tienen tanto las mujeres como los hombres en la toma de decisiones, sin hacer ninguna distinción por género o sexo.

Cuadro 4. Participación provincial por género.

Provincia	Hombre	% Hombre	Mujer	% Mujer	Total
Sumapaz	414	11,1%	457	10,7%	871
Gualivá	376	10,1%	448	10,5%	824
Rionegro	412	11,1%	366	8,6%	778
Guavio	288	7,8%	370	8,7%	658
Soacha	277	7,5%	340	8,0%	617
Tequendama	282	7,6%	330	7,7%	612
Ubaté	230	6,2%	316	7,4%	546
Sabana Occidente	202	5,4%	319	7,5%	521
Sabana Centro	222	6,0%	296	6,9%	518
Oriente	187	5,0%	262	6,1%	449
Alto Magdalena	218	5,9%	190	4,5%	408
Bajo Magdalena	207	5,6%	178	4,2%	385



Provincia	Hombre	% Hombre	Mujer	% Mujer	Total
<b>Almeidas</b>	205	5,5%	157	3,7%	362
<b>Magdalena Centro</b>	111	3,0%	105	2,5%	216
<b>Medina</b>	84	2,3%	131	3,1%	215
<b>Total general</b>	<b>3.715</b>	100,0%	<b>4.265</b>	100,0%	<b>7.980</b>

Fuente: elaboración propia

#### 5.2.1.2. Resultados mesas sectoriales

Una vez consultada la comunidad en todas las provincias del departamento, la estrategia contempló la realización de un mecanismo denominado Mesas Sectoriales, que buscaba la convocatoria de grupos de interés y expertos en cada uno de los renglones del desarrollo. Es así como, bajo la coordinación y liderazgo de cada secretaría, se llevaron a cabo 29 mesas sectoriales con más de 4.604 asistentes y aportes en diferentes ámbitos, especialidades, complejidad, alcance geográfico, cobertura y temática sectorial abordada.

En desarrollo de las mesas de expertos para la formulación del Plan, la participación de referentes temáticos, investigadores, altos funcionarios, líderes sociales y comunales, instancias de planificación departamental y en general la comunidad relacionada con cada uno de los sectores, asegura la calidad en la formulación de las estrategias, metas y aportes.

#### 5.2.1.3. Resultados de solicitudes por diferentes fuentes

Durante el tiempo de formulación del Plan, la Gobernación de Cundinamarca recibió diferentes solicitudes a través de todos los medios de comunicación dispuestos para la ciudadanía, con el mecanismo PQRS. Allí los aportantes incluyeron aspectos normativos, técnicos y presupuestales. A través de este instrumento se recibieron 1.247 aportes, que ya fueron consolidadas y tramitadas por cada una de las entidades responsables.

#### 5.2.1.4. Videoconferencia: socialización Plan de Inversiones

Este espacio contó con la presencia virtual de diputados de la asamblea, alcaldes, concejales, tesoreros, presidentes de Juntas de Acción Comunal, Consejo Territorial de planeación, autoridades ambientales, entre otros. Los resultados de la participación de la videoconferencia "Maratón Socialización Plan de Inversiones" se presentan en la siguiente tabla:



Cuadro 5. Participación Videoconferencia Plan de Inversiones del PDD 2020-2024

PROVINCIAS	No DE ASISTENTES
Ubaté	241
Almeidas	
Sabana Centro	
Sabana Occidente	
Bajo Magdalena	203
Magdalena Centro	
Alto Magdalena	
Guavio	
Medina	183
Oriente	
Soacha	
Tequendama	
Sumapaz	196
Gualivá	
Rionegro	
Total	823

Fuente: elaboración propia

Todo lo anterior demuestra que el Plan de Desarrollo *Cundinamarca, ¡Región que Progres!* será el referente con más participación en la historia, pues como se puede evidenciar, se recibieron más de 141 mil aportes, correspondientes a los 116 municipios y a todos los sectores representativos del departamento. Dichos aportes fueron tabulados y analizados cuidadosamente por la Secretaría de Planeación departamental, y tenidos en cuenta por todas las secretarías y entidades adscritas a la Gobernación para ser incluidos dentro del Plan de Desarrollo en sus distintos programas, subprogramas, metas y estrategias.

Finalmente, vale la pena reiterar la importancia que tuvo la participación ciudadana en la construcción de este Plan, reconociendo que son los cundinamarqueses los protagonistas de este proyecto, y aquellos que tienen el conocimiento por experiencia propia de la realidad de su territorio. Trabajando juntos de la mano se logrará tener un departamento más competitivo y próspero, a través de relaciones de confianza y de cooperación estatal y social.

### 5.2.2. Desde la institucionalidad

Además de contribuir a la construcción del diagnóstico y los árboles de problema, la información obtenida fue parte fundamental del diseño de temas programáticos, componentes, estrategias y metas.



### 5.2.2.1. Cómo construimos nuestras metas

Junto a la participación como pilar fundamental en la construcción de nuestras metas, todo el equipo de gobierno se unió en un propósito común, la construcción del mejor Plan de Desarrollo, para ello se realizaron más de 60 mesas de trabajo y de articulación interinstitucional, liderados por la Secretaría de Planeación concurrendo todos los secretarios y sus equipos de trabajo. Esto contribuyó a la definición de temas transversales y estratégicos para nuestro Plan.

Como instrumentos guía de planificación, utilizamos el Kit Territorial de Planeación Nacional para la validación de indicadores de bienestar y productos utilizados en nuestro Plan. Así mismo, creamos una matriz y diferentes instrumentos de planificación<sup>7</sup> que fueron diligenciados por cada una de las secretarías y entidades adscritas, donde se plasmaron los programas, subprogramas, metas de bienestar y producto, también se verificó que estuvieran en concordancia con la transversalidad de los enfoques, y la armonización con los diversos instrumentos para la construcción de políticas públicas como: el Plan Nacional de Desarrollo, los Objetivos de Desarrollo Sostenible, las directrices de los órganos de control, las políticas públicas del departamento, los estudios y diagnósticos técnicos departamentales<sup>8</sup>, el programa de gobierno, las metas derivadas de la articulación con Bogotá, el Plan Departamental de Desarrollo del cuatrienio anterior, el informe de gestión y empalme, y el alcance poblacional.

### 5.2.3. Estructura de nuestro Plan

Nuestra región que progresa reconoce el camino recorrido, por eso el plan de desarrollo propone más y mejores resultados, en las siguientes 5 líneas estratégicas.

---

<sup>7</sup> Los instrumentos de planificación diseñados por la Secretaría de Planeación departamental se encuentran en el anexo 7.

<sup>8</sup> Estrategia de Competitividad: Secretaría de Competitividad y Desarrollo Económico departamental

Visión 2036: Secretaría de Planeación departamental







#### **5.2.4. Articulación del plan departamental de desarrollo con estrategias de ordenamiento territorial**

El artículo 29 de la Ley 1454 de 2011, o Ley Orgánica de Ordenamiento Territorial, define las competencias en materia de ordenamiento del territorio de la Nación, los departamentos, los distritos y los municipios. Respecto al rol de los departamentos, la ley les atribuye:

- a) Establecer directrices y orientaciones para el ordenamiento de la totalidad o de porciones específicas de su territorio, especialmente en áreas de conurbación, con el fin de determinar los escenarios de uso y ocupación del espacio, de acuerdo con el potencial óptimo del ambiente, los Objetivos de Desarrollo, las potencialidades y limitantes biofísicas, y las dinámicas económicos y culturales.
- b) Definir las políticas de asentamientos poblacionales y centros urbanos, de tal manera que faciliten el desarrollo de su territorio.
- c) Orientar la localización de la infraestructura física-social, de manera que se aprovechen las ventajas competitivas regionales y se promueva la equidad en el desarrollo municipal.



- d) Integrar y orientar la proyección espacial de los planes sectoriales departamentales, los de sus municipios y entidades territoriales indígenas.
- e) Articular las políticas departamentales, directrices y estrategias de ordenamiento físico-territorial con los planes, programas, proyectos y actuaciones sobre el territorio, mediante la adopción de planes de ordenamiento para la totalidad o porciones específicas de su territorio.
- f) Establecer las directrices y orientaciones específicas para el ordenamiento del territorio en los municipios que hacen parte de un Área Metropolitana correspondiente a estas, la cual será ejercida bajo los principios para el ejercicio de las competencias establecidos en la presente ley.
- g) Los departamentos y las asociaciones que estos conformen podrán implementar programas de protección especial para la conservación y recuperación del medio ambiente (Congreso de Colombia, 2011a).

Con base en lo anterior, el gobierno departamental, a través de sus diferentes instrumentos de planificación del corto plazo como lo es el plan de desarrollo, ha venido identificando la necesidad de hacer efectivas y concretas las competencias reconocidas al departamento, frente al ordenamiento territorial y al proceso de descentralización del territorio, esto sumado a la identificación de necesidades prioritarias en materia de ordenamiento territorial, tales como:

1. Lograr un ordenamiento ambiental y territorial, que oriente el departamento hacia la sostenibilidad territorial al año 2036.
2. Articulación de los instrumentos de planificación ambiental (Pomcas y determinantes ambientales).
3. Establecer la Estructura Ecológica Principal departamental y establecer acciones encaminadas a la protección, conservación y preservación de sus elementos.
4. Construcción de una política departamental de Gestión del Riesgo.
5. Reducción de las amenazas, vulnerabilidad y riesgos que aquejan nuestro territorio.
6. Aunar esfuerzos con entes nacionales y regionales para la gestión integral, y con los entes territoriales, para que los municipios que no han elaborado los estudios básicos de amenazas y riesgos los incorporen en sus Planes de Ordenamiento Territorial [POT], y se logre tener este insumo para el proceso de revisión y ajuste.



7. Actualización y articulación del componente regional de los planes de ordenamiento territorial de los 116 municipios del departamento, con prioridad sobre aquellos que no han realizado ningún tipo de revisión.

En ese orden de ideas, el gobierno departamental dio inicio a la construcción de las directrices de ordenamiento territorial, en el marco del proyecto “Promoción de la planificación y gestión integrada del territorio para el desarrollo equitativo, equilibrado y sustentable”, liderado por el Centro de Naciones Unidas para el Desarrollo Regional [UNCRD]. Directrices que han sido articuladas con el Plan Departamental de Desarrollo como se muestra en la siguiente ilustración.

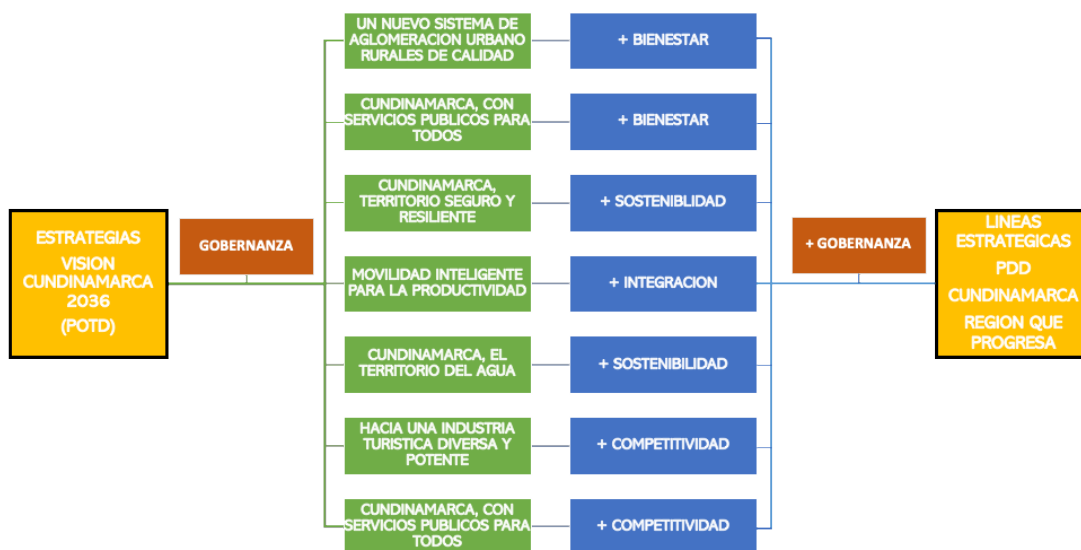

*Ilustración 3. Articulación del Plan Departamental de Desarrollo con el Plan de Ordenamiento Territorial*



Fuente: elaboración propia del equipo formulador del PDD 2020-2024



### 5.2.4.1. Articulación con Objetivos de Desarrollo Sostenible

PLAN DE DESARROLLO			OBJETIVOS DE DESARROLLO SOSTENIBLE
PROGRAMA	SUBPROGRAMA		
<b>+ BIEN ESTAR</b>	UN BUEN VIVIR	FAMILIA QUE PROGRESA	 
		TRANSFORMANDO MENTES Y CORAZONES	  
		ENTORNOS PARA LA FELICIDAD	  
	TODA UNA VIDA CONTIGO	CONSTRUYENDO FUTURO	      
		JÓVENES, FUERZA DEL PROGRESO	   
		EXPERIENCIA Y SABIDURIA	     
	CUNDINAMARCA SIN ESTEREOTIPOS	MUJER EMPODERADA Y CON DERECHOS	     
		CUNDINAMARCA DIVERSA	  
	CUNDINAMARQUESE S INQUEBRANTABLES	ruta de paz	    
		CUNDINAMARCA ACCESIBLE	    
	SOCIOCULTURA, RAZA Y TRADICIÓN	CUNDINAMARCA INDÍGENA	  
		CUNDINAMARCA AFRO	 
		CUNDINAMARCA Rrom	 



PLAN DE DESARROLLO			OBJETIVOS DE DESARROLLO SOSTENIBLE				
PROGRAMA		SUBPROGRAMA					
<b>+ COMPETITIVIDAD</b>	PRODUCTIVIDAD, UN CAMINO DE DESARROLLO	CUNDINAMARCA PRODUCTIVA REGIÓN QUE PROGRESA	1 FIN DE LA POBREZA	5 IGUALDAD DE GÉNERO	8 TRABAJO DECENTE Y CRECIMIENTO ECONÓMICO	10 REDUCCIÓN DE LAS DESIGUALDADES	12 PRODUCCIÓN Y CONSUMO RESPONSABLES
		MINERIA RESPONSABLE Y COMPETITIVA	8 TRABAJO DECENTE Y CRECIMIENTO ECONÓMICO	9 INDUSTRIA, INNOVACIÓN E INFRAESTRUCTURA	12 PRODUCCIÓN Y CONSUMO RESPONSABLES		
	CUNDINAMARCA CIENTÍFICA E INNOVADORA	CUNDINAMARCA CREA E INNOVA	6 AGUA LIMPIA Y SANEAMIENTO	8 TRABAJO DECENTE Y CRECIMIENTO ECONÓMICO	9 INDUSTRIA, INNOVACIÓN E INFRAESTRUCTURA	17 ALIANZAS PARA LOGRAR LOS OBJETIVOS	
		CUNDINAMARCA FUENTE DE CONOCIMIENTO	4 EDUCACIÓN DE CALIDAD	8 TRABAJO DECENTE Y CRECIMIENTO ECONÓMICO	9 INDUSTRIA, INNOVACIÓN E INFRAESTRUCTURA	16 PAZ, JUSTICIA E INSTITUCIONES SÓLIDAS	17 ALIANZAS PARA LOGRAR LOS OBJETIVOS
		MÁS INVESTIGACIÓN, MÁS DESARROLLO		4 EDUCACIÓN DE CALIDAD	9 INDUSTRIA, INNOVACIÓN E INFRAESTRUCTURA		
	RUTA PARA EL PROGRESO	VÍAS MOTOR DEL DESARROLLO		3 SALUD Y BIENESTAR	9 INDUSTRIA, INNOVACIÓN E INFRAESTRUCTURA		
		EDIFICANDO PROGRESO	3 SALUD Y BIENESTAR	8 TRABAJO DECENTE Y CRECIMIENTO ECONÓMICO	9 INDUSTRIA, INNOVACIÓN E INFRAESTRUCTURA	11 CIUDADES Y COMUNIDADES RESILIENTES	12 PRODUCCIÓN Y CONSUMO RESPONSABLES
		AL SERVICIO DE LA COMPETITIVIDAD		6 AGUA LIMPIA Y SANEAMIENTO	7 ENERGÍA ASEQUIBLE Y NO CONTAMINANTE		
	NUEVOS MERCADOS + OPORTUNIDADES	INCUBANDO EMPRESAS, INCUBANDO SUEÑOS	8 TRABAJO DECENTE Y CRECIMIENTO ECONÓMICO	9 INDUSTRIA, INNOVACIÓN E INFRAESTRUCTURA	12 PRODUCCIÓN Y CONSUMO RESPONSABLES	17 ALIANZAS PARA LOGRAR LOS OBJETIVOS	
		CUNDINAMARCA DEL MUNDO PARA EL MUNDO		17 ALIANZAS PARA LOGRAR LOS OBJETIVOS			
		CUNDINAMARCA CREA, TRANSFORMA Y PROGRESA	9 INDUSTRIA, INNOVACIÓN E INFRAESTRUCTURA	12 PRODUCCIÓN Y CONSUMO RESPONSABLES	17 ALIANZAS PARA LOGRAR LOS OBJETIVOS		
	UNIDOS EN UNA MISMA DIRECCIÓN	CUNDINAMARCA PIENSA PRODUCTIVA	8 TRABAJO DECENTE Y CRECIMIENTO ECONÓMICO	12 PRODUCCIÓN Y CONSUMO RESPONSABLES			
		ACUERDOS EFECTIVOS	3 SALUD Y BIENESTAR	8 TRABAJO DECENTE Y CRECIMIENTO ECONÓMICO			



PLAN DE DESARROLLO CUNDINAMARCA			OBJETIVOS DE DESARROLLO SOSTENIBLE			
PROGRAMA		SUBPROGRAMA				
+ SOSTENIBILIDAD	SEGURIDAD HÍDRICA Y RECURSOS NATURALES PARA LA VIDA	CUNDINAMARCA AL NATURAL	<div><div>6 AGUA LIMPIA Y SANEAMIENTO</div><div>12 PRODUCCIÓN Y CONSUMO RESPONSABLES</div><div>13 ACCIÓN POR EL CLIMA</div><div>15 VIDA DE ECOSISTEMAS TERRESTRES</div></div>			
		AGUA PURA MEJOR VIDA	<div><div>6 AGUA LIMPIA Y SANEAMIENTO</div></div>			
		CUNDINAMARCA AMABLE Y COMPROMETIDA CON LOS ANIMALES	<div><div>3 SALUD Y BIENESTAR</div><div>15 VIDA DE ECOSISTEMAS TERRESTRES</div></div>			
		RESIDUOS SÓLIDOS AMIGABLES ALTERNATIVOS	<div><div>6 AGUA LIMPIA Y SANEAMIENTO</div><div>11 CIUDADES Y COMUNIDADES SOSTENIBLES</div></div>			
	LA RUTA DE GESTIÓN DEL RIESGO	CONOCIMIENTO DEL RIESGO	<div><div>6 AGUA LIMPIA Y SANEAMIENTO</div><div>11 CIUDADES Y COMUNIDADES SOSTENIBLES</div><div>13 ACCIÓN POR EL CLIMA</div></div>			
		REDUCCIÓN DEL RIESGO	<div><div>11 CIUDADES Y COMUNIDADES SOSTENIBLES</div><div>13 ACCIÓN POR EL CLIMA</div></div>			
		MANEJO DE DESASTRES	<div><div>6 AGUA LIMPIA Y SANEAMIENTO</div><div>11 CIUDADES Y COMUNIDADES SOSTENIBLES</div><div>13 ACCIÓN POR EL CLIMA</div></div>			
	EL CAMBIO ESTÁ EN TUS MANOS	ALTERNATIVAS VERDES PARA EL CRECIMIENTO	<div><div>6 AGUA LIMPIA Y SANEAMIENTO</div><div>8 TRABAJO DECENTE Y CRECIMIENTO ECONÓMICO</div><div>12 PRODUCCIÓN Y CONSUMO RESPONSABLES</div></div>			
		CULTURA AMBIENTAL	<div><div>6 AGUA LIMPIA Y SANEAMIENTO</div><div>15 VIDA DE ECOSISTEMAS TERRESTRES</div></div>			
		CUNDINAMARCA RESILIENTE AL CAMBIO CLIMÁTICO	<div><div>6 AGUA LIMPIA Y SANEAMIENTO</div><div>7 ENERGÍA ASEQUIBLE Y NO CONTAMINANTE</div><div>11 CIUDADES Y COMUNIDADES SOSTENIBLES</div><div>13 ACCIÓN POR EL CLIMA</div></div>			





PLAN DE DESARROLLO CUNDINAMARCA			OBJETIVOS DE DESARROLLO SOSTENIBLE				
PROGRAMA		SUBPROGRAMA					
<b>+ INTEGRACIÓN</b>	REGIÓN, ECONOMÍA IMPARABLE	CUNA DE LA ECONOMÍA	2 HAMBRE CERO	8 TRABAJO DECENTE Y CRECIMIENTO ECONÓMICO	10 REDUCCIÓN DE LAS DESIGUALDADES	12 PRODUCCIÓN Y CONSUMO RESPONSABLES	17 ALIANZAS PARA LOGRAR LOS OBJETIVOS
		INDUSTRIA TURÍSTICA DIVERSA Y POTENTE	8 TRABAJO DECENTE Y CRECIMIENTO ECONÓMICO	9 INDUSTRIA, INNOVACIÓN E INFRAESTRUCTURA	12 PRODUCCIÓN Y CONSUMO RESPONSABLES	17 ALIANZAS PARA LOGRAR LOS OBJETIVOS	
	REGIÓN VERDE, REGIÓN DE VIDA	PACTO POR EL AGUA	6 AGUA LIMPIA Y SANEAMIENTO	17 ALIANZAS PARA LOGRAR LOS OBJETIVOS			
		TERRITORIO QUE RESPIRA	13 ACCIÓN POR EL CLIMA	15 VIDA DE ECOSISTEMAS TERRESTRES	17 ALIANZAS PARA LOGRAR LOS OBJETIVOS		
	REGIÓN, CONEXIÓN INTELIGENTE	MOVILIDAD INTELIGENTE	3 SALUD Y BIENESTAR	9 INDUSTRIA, INNOVACIÓN E INFRAESTRUCTURA	11 CIUDADES Y COMUNIDADES SOSTENIBLES	17 ALIANZAS PARA LOGRAR LOS OBJETIVOS	
		TERRITORIO ALIADO Y SEGURO	6 AGUA LIMPIA Y SANEAMIENTO	11 CIUDADES Y COMUNIDADES SOSTENIBLES	17 ALIANZAS PARA LOGRAR LOS OBJETIVOS		
		TERRITORIO CON SERVICIOS PÚBLICOS PARA TODOS	3 SALUD Y BIENESTAR	9 INDUSTRIA, INNOVACIÓN E INFRAESTRUCTURA	11 CIUDADES Y COMUNIDADES SOSTENIBLES	17 ALIANZAS PARA LOGRAR LOS OBJETIVOS	
	REGIÓN, UN TERRITORIO DE TODOS	HÁBITAT EN ARMONIA	10 REDUCCIÓN DE LAS DESIGUALDADES	11 CIUDADES Y COMUNIDADES SOSTENIBLES	17 ALIANZAS PARA LOGRAR LOS OBJETIVOS		
		JUNTOS SOMOS MÁS	11 CIUDADES Y COMUNIDADES SOSTENIBLES	17 ALIANZAS PARA LOGRAR LOS OBJETIVOS			
		TERRITORIO CON SENTIDO	11 CIUDADES Y COMUNIDADES SOSTENIBLES	17 ALIANZAS PARA LOGRAR LOS OBJETIVOS			



PLAN DE DESARROLLO		OBJETIVOS DE DESARROLLO SOSTENIBLE			
PROGRAMA	SUBPROGRAMA				
+ GOBERNANZA	GESTIÓN PÚBLICA INTELIGENTE	GESTIÓN DE EXCELENCIA	4 EDUCACIÓN DE CALIDAD	9 INDUSTRIA INNOVACIÓN E INFRAESTRUCTURA	16 PAZ JUSTICIA E INSTITUCIONES SÓLIDAS
		TRÁMITES SIMPLES, GOBIERNO CERCANO	16 PAZ JUSTICIA E INSTITUCIONES SÓLIDAS	17 ALIANZAS PARA LOGRAR LOS OBJETIVOS	
		MEJORES INSTITUCIONES MÁS EFICIENCIA	3 SALUD Y BIENESTAR	16 PAZ JUSTICIA E INSTITUCIONES SÓLIDAS	17 ALIANZAS PARA LOGRAR LOS OBJETIVOS
		CONSERVACIÓN DE NUESTRA MEMORIA	16 PAZ JUSTICIA E INSTITUCIONES SÓLIDAS		
		CUNDINAMARCA EJEMPLARIZANTE	16 PAZ JUSTICIA E INSTITUCIONES SÓLIDAS		
		EFICIENCIA FINANCIERA	11 CIUDADES Y COMUNIDADES SOSTENIBLES	16 PAZ JUSTICIA E INSTITUCIONES SÓLIDAS	17 ALIANZAS PARA LOGRAR LOS OBJETIVOS
	EMPODERAMIENTO SOCIAL	CONFIANZA FUERZA DE GOBIERNO	16 PAZ JUSTICIA E INSTITUCIONES SÓLIDAS		
		LIDERAZGO CIUDADANO	5 IGUALDAD DE GÉNERO	16 PAZ JUSTICIA E INSTITUCIONES SÓLIDAS	
		FUERZA COMUNAL	5 IGUALDAD DE GÉNERO	8 TRABAJO DECENTE Y CRECIMIENTO ECONÓMICO	16 PAZ JUSTICIA E INSTITUCIONES SÓLIDAS
	CUNDINAMARCA + DIGITAL	TU GOBIERNACIÓN A UN CLIC	9 INDUSTRIA INNOVACIÓN E INFRAESTRUCTURA	16 PAZ JUSTICIA E INSTITUCIONES SÓLIDAS	17 ALIANZAS PARA LOGRAR LOS OBJETIVOS
		TECNOLOGÍA MODERNA, SOLUCIONES RÁPIDAS	9 INDUSTRIA INNOVACIÓN E INFRAESTRUCTURA	16 PAZ JUSTICIA E INSTITUCIONES SÓLIDAS	17 ALIANZAS PARA LOGRAR LOS OBJETIVOS
	CUNDINAMARCA SEGURA Y JUSTA	INSTITUCIONES PROTECTORAS	16 PAZ JUSTICIA E INSTITUCIONES SÓLIDAS		
		DERECHOS HUMANOS, FUERZA DE LA IGUALDAD	16 PAZ JUSTICIA E INSTITUCIONES SÓLIDAS		



#### 5.2.4.2. Articulación con Políticas Públicas Departamentales

Sin lugar a dudas una de las principales herramientas de gestión y planificación es la formulación, implementación y evaluación de las Políticas Públicas, las cuales buscan de manera concreta impactar de manera positiva la comunidad y la solución de una problemática identificada en el territorio.

En la actualidad, Cundinamarca cuenta con 17 Políticas Públicas Departamental las cuales se han articulado con los propósitos de nuestro plan de desarrollo.

<b>POLÍTICA PÚBLICA DEPARTAMENTAL</b>	<b>ENTIDAD LÍDER</b>
<b>Participación Ciudadana</b>	Secretaría de Gobierno
<b>Apoyo para el Fortalecimiento de las Familias</b>	Secretaría de Desarrollo e Inclusión Social
<b>Felicidad y Bienestar Integral</b>	Alta Consejería para la Felicidad y el Bienestar de Cundinamarca
<b>Acción Comunal</b>	Instituto Departamental de Acción Comunal
<b>Salud Mental</b>	Secretaría de Salud
<b>Fomento de la Seguridad y la Salud de los Trabajadores</b>	Secretaría de Salud
<b>Envejecimiento y Vejez</b>	Secretaría de Salud
<b>Manejo de la Información para Toma de Decisiones en Salud</b>	Secretaría de Salud
<b>Seguridad Alimentaria y Nutricional</b>	Secretaría de Agricultura y Desarrollo Rural
<b>Juventud</b>	Secretaría de Desarrollo e Inclusión Social
<b>Trabajo Decente</b>	Secretaría de Competitividad y Desarrollo Económico
<b>Primera Infancia, Infancia y Adolescencia “Cundinamarca al Tamaño de los Niños, Niñas y Adolescentes”</b>	Secretaría de Desarrollo e Inclusión Social
<b>Inclusión Social de las Personas con Discapacidad</b>	Secretaría de Gobierno
<b>Ciencia, Tecnología e Innovación - Ctel</b>	Secretaría de Ciencia, Tecnología e Innovación
<b>Mujer Equidad de Género e Igualdad de Oportunidades</b>	Secretaría de la Mujer y Equidad de Género
<b>Manejo Integral de Residuos Sólidos</b>	Secretaría de Ambiente
<b>Gestión del Riesgo de Desastres</b>	Unidad Administrativa Especial para la Gestión del Riesgo de Desastres



## 6. DIAGNÓSTICO DEPARTAMENTAL

Para este diagnóstico, abordaremos tanto el contexto actual como las principales tendencias y fenómenos estructurales del departamento, pues el cruce entre ellos constituye las condiciones sobre las cuales busca incidir nuestro Plan.

Es importante comprender que Cundinamarca es escenario de muchas y complejas dinámicas, y que algunos de los aspectos planteados no solo pueden incluir un conjunto más amplio de circunstancias, sino que incluso el movimiento entre ellas está cambiando permanentemente en el tiempo. Por ello, hay que tener siempre en perspectiva uno de los lineamientos fundamentales de nuestro Plan de desarrollo: en las condiciones actuales, un gobierno de excelencia no es solamente el que tiene claridad, calidad y perspectiva en el desarrollo de sus acciones, sino también el que sabe leer las circunstancias y de manera pertinente se adapta a ellas.

Presentamos a continuación un resumen de nuestro diagnóstico de base, que se divide en once subtítulos, relacionados con el crecimiento poblacional y las transformaciones en la estructura de dicha población, las características de ubicación, ocupación y relaciones económicas de los grupos poblacionales, las condiciones de urbanidad y de ruralidad, las relaciones con el sector productivo, incluyendo estado del desempleo, la pobreza y la desigualdad. Finalmente, se muestra una serie de infografías en donde se resume para cada provincia cundinamarquesa el estado de la educación, la salud, el empleo, la pobreza monetaria y multidimensional, el comportamiento del delito, la violencia intrafamiliar, y la capacidad y cobertura de los servicios públicos, entre otros indicadores básicos para comprender el estado del territorio y de sus pobladores.

La parte diagnóstica del Plan de Desarrollo se complementa de manera más detallada en el anexo 1 – diagnóstico provincial – y anexo -2 diagnóstico sectorial-

### Cundinamarca, una región que crece

El crecimiento de la población colombiana se percibe claramente en los tres últimos censos realizados por el DANE en 1993, 2005 y 2018. De acuerdo con la entidad, la población nacional alcanzó en este último año los 48 millones de habitantes. Cundinamarca, por su parte, tiene una población de 2.919.060 habitantes, con lo cual es el cuarto departamento más poblado del país.

Las regiones más pobladas, según el último censo, son Bogotá, Antioquia con un poco más del doble de la población cundinamarquesa, 6,4 millones de habitantes, y el departamento de Valle del Cauca, con 3.789.874 habitantes. Bogotá es la ciudad más poblada del país, con 7,4 millones de personas, de modo que, en términos poblacionales,



la capital contiene 2,5 veces la población de Cundinamarca. Tener en cuenta esta magnitud es importante para entender las relaciones de interdependencia entre el departamento y la ciudad capital, en términos de servicios, ocupación, movilidad y equipamientos, entre otras.

En cuanto al nivel de concentración de la población de Cundinamarca en el país, el departamento contiene al 6% del total, mientras en 1993 concentraba al 5% y en 2005, al 5,3%. De acuerdo con el censo 2018, Bogotá concentra el 15,4% y Antioquia el 13,3% del total de la población nacional.

Finalmente, cabe destacar que en las tres últimas lecturas censales -1993, 2005 y 2018-, Cundinamarca ha presentado una tendencia de crecimiento de población superior a la de Bogotá y los demás departamentos del país. Esto obedece a diversos factores, especialmente a la expansión de Bogotá y al mejoramiento de las condiciones de vida en los municipios aledaños, entre otros.

Para el periodo 1993 a 2018, Cundinamarca creció a una tasa promedio anual simple de 2,5%, mientras que Bogotá lo hizo a un 1,5% y el total del país, a un 1,3%. Por su parte, la dinámica de crecimiento en el periodo 1993-2018 para Bogotá fue del 36,9%, mientras que, durante el mismo periodo, la dinámica en el departamento alcanzó el 61,7%. Sin duda, el comportamiento de estas dinámicas debe considerarse como un elemento determinante en la planeación territorial.

### **Cundinamarca creció de manera concentrada en pocos municipios**

La dinámica de crecimiento de población de Cundinamarca, sin embargo, presenta ciertas particularidades en los territorios, y algunas zonas del departamento presentan dinámicas poblacionales diferenciadas durante el marco temporal que comprenden los tres últimos censos del DANE.

Debe notarse que en el periodo 2005-2018, el crecimiento se da de forma desconcentrada; es decir, el aumento es mayor en los municipios más grandes. Desde el censo 2005, se duplicó la cantidad de municipios que cuentan con más de 100 mil habitantes, que pasaron a concentrar más de un millón cuatrocientas mil personas. En siete de los 116 municipios del departamento (Soacha, Facatativá, Fusagasugá, Zipaquirá, Chía, Mosquera y Madrid) se concentra el 50% de la población de Cundinamarca.



## Proyecciones de población al año 2023

Las tendencias demográficas de Cundinamarca presentan un importante fenómeno: un crecimiento acelerado superior a todos los departamentos del país y de manera concentrada en los municipios cercanos al centro del departamento. Entre el año 2018 y el 2023, se estima que la población cundinamarquesa se incrementará en cerca de 658.117 habitantes, con lo que alcanzaría 3.577.177 habitantes, de modo que tendría un nivel de concentración del 6,8% del total y un incremento del 1% con relación al total país.

En cuanto al ritmo de crecimiento, se estima para el departamento una tasa del 30% en los cinco años señalados, es decir, 4,5% como promedio anual simple. Bogotá, entretanto, crecería en el mismo periodo a un ritmo de 7,4%, el 1,5% con relación al total país.

Diversas razones explican esta tendencia de crecimiento acelerado. Las migraciones y condiciones de calidad de vida de la región, relativamente mejores que en otros departamentos, favorecen el incremento de la población. Numerosas personas, de todas partes del país llegan a Cundinamarca en busca de mejores condiciones de vida y de una interacción más cercana con Bogotá, la cual representa mayores facilidades de acceso al trabajo y a la salud, más posibilidades de estudio y de acceder a algunos bienes. Si a esta migración nacional le sumamos el ingreso de población extranjera, estamos ante una demanda sostenida de nuevos espacios para la ocupación territorial, un fenómeno en tensión creciente con la escasez del suelo urbano de la capital y el encarecimiento del mercado inmobiliario.

## La población tiende a urbanizarse

Como parte de la tendencia mundial, la población de Cundinamarca se concentra cada vez más en áreas urbanas. Este fenómeno tiene grandes implicaciones a la hora de considerar la distribución de la población, pues el cambio de paradigma de la vida rural a la urbana tiene impactos concretos sobre la disponibilidad de servicios y equipamientos, la movilidad, las ocupaciones principales de la población y el uso de los suelos, entre otros factores.

Según la distribución de población de Cundinamarca por áreas urbana y rural que arrojan los datos censales de 1993, 2005 y 2018, se evidencia un incremento en la tasa de urbanización de la población del 55% en 1993 al 72% en 2018. La tasa de urbanización, es decir, la velocidad de urbanización en un periodo determinado<sup>9</sup>, alcanzó el 0,8% en el periodo 1993-2005; esto se traduce en un incremento de 44 mil personas por año,

<sup>9</sup> Esta medida se obtiene de la variación de la población en el periodo  $t+n - t$  respecto a la variación del tiempo intercensal, donde  $t$  es el año de realización de los censos.





aproximadamente. En el lapso siguiente, que comprende de 2005 a 2018, la tasa pasó al 0,5%, lo que significa un incremento de aproximadamente 50 mil personas que anualmente deciden trasladarse a zonas urbanas del departamento.

### **Cundinamarca está envejeciendo**

Un fenómeno fundamental para comprender las dinámicas poblacionales en Cundinamarca es el envejecimiento. De acuerdo con el DANE en 2005, la estructura poblacional tiende a la contracción del segmento poblacional base, que se encuentra entre los 0 y los 14 años. Esta base es menor en 2005 que en 2018. En contraste, en el mismo periodo se presenta una mayor expansión de los grupos de edad mayores de 20 años. Esta tendencia de la estructura poblacional, significa en el mediano y largo plazo una mayor concentración en las franjas de mayor edad.

Esta situación tiene dos implicaciones relevantes: la primera es que, al pensar los equipamientos sociales en perspectiva, la demanda por parte de la población de 0 a 14 años descendería, mientras la exigencia de servicios para la población mayor crecería de modo diferencial. De este modo, habría que reestructurar la oferta para mejorar los servicios requeridos por la población de mayor edad.

Una adecuada política de gobierno debe proponerse conocer las necesidades específicas de los grupos sociales que hacen parte del segmento de población en aumento, de modo que pueda sostener efectivamente la estructura de bienes y servicios que se requiere, así como los programas pertinentes para el disfrute y la garantía de los derechos de dichas poblaciones.



Ilustración 4. Pirámide poblacional por grupos de edad en Cundinamarca, basada en los Censos Nacionales de Población y Vivienda 2005 y 2018.

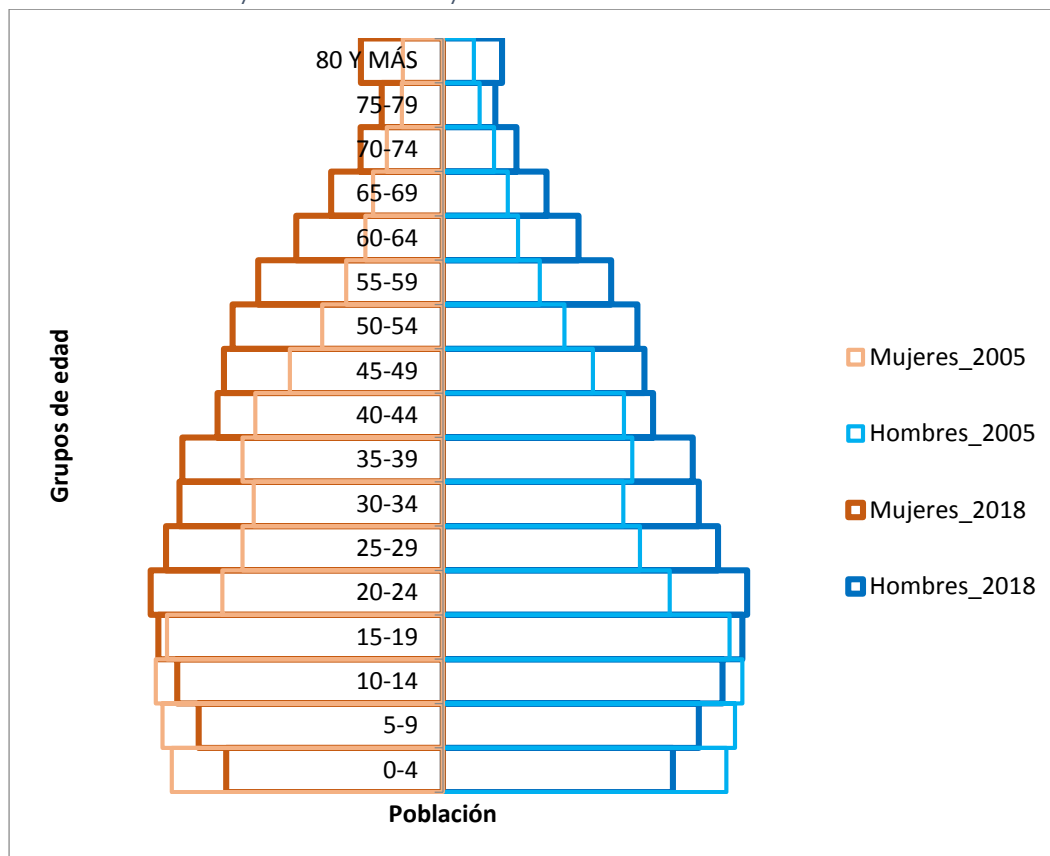

Fuente: Elaboración propia a partir de DANE, Censo Nacional de Población y Vivienda 2005 y 2018

### Cundinamarca, más regional y con un carácter metropolitano más acentuado

Las profundas relaciones de interdependencia funcional –esto es, que no todas las necesidades de la población se satisfacen dentro de su circuito municipal, sino que los requerimientos en cuanto a comercio, trabajo, estudio, esparcimiento, salud, entre otras, se surten de manera intercalada entre varios territorios– han dado a Cundinamarca un creciente carácter metropolitano, en el cual, claramente, incide la presencia de Bogotá, pero también la de otros municipios, que se comportan como atractores.

Los municipios atractores del departamento se caracterizan por un mayor crecimiento de la población y de la “mancha” urbana alrededor de la ciudad núcleo. Esta dinámica se caracteriza por el ejercicio de movimientos poblacionales cotidianos y significativos en el entorno, motivados en especial por el trabajo, el estudio y la vivienda. Además, la concentración de actividades económicas, que muchas veces se complementan entre sí, comparten a veces una misma estructura ecológica y determinan relaciones de interdependencia funcional en servicios públicos, movilidad, ambiente, entre otras.



## La economía de Cundinamarca tiende a crecer

En los últimos años, Cundinamarca ha logrado ubicarse como la quinta economía del país, después de Bogotá, Antioquia, Valle del Cauca y Santander. En 2017, el departamento produjo más de 50 billones de pesos. Su importancia en la economía nacional también se viene consolidando: en el año 2018, la producción de la Región alcanzó el 6,05% de la economía total nacional. De acuerdo con el DANE, el producto interno bruto del departamento casi se ha triplicado en los 13 años más recientes.

Además, si se contrasta el peso de la economía departamental en el país con el peso de la población en el total nacional, se encuentra una correspondencia similar, puesto que la población también se ubica en el 5,3% del total nacional en 2005 y el 6% en 2018.

Al jerarquizar los departamentos colombianos de acuerdo a su participación económica por actividades en el año 2018, se obtiene que Cundinamarca ocupó el primer puesto en agricultura, ganadería y caza, con el 14,1% del total nacional; fue tercera en suministro de energía, gas, vapor y aire con un 10,78% del total; tuvo el quinto puesto nacional en actividades de comercio, con el 5,1% del total país; fue cuarta en actividades profesionales y científicas, con el 4,79 % del total nacional; también fue cuarta en industria, con el 10,9% del total; ocupó el quinto puesto en actividades de construcción y en actividades de información y comunicaciones, con el 6,29% y el 4,97% del total nacional, respectivamente; fue sexta en actividades inmobiliarias (3% del total nacional); sexta en actividades artísticas, de entretenimiento y recreación, con el 2,5% del total nacional; séptima en actividades financieras y de seguros (1,67% del total), y ocupó el puesto 13 en el país por su actividad en minas y canteras, con el 0,96% del total nacional.

## Cundinamarca es cada vez más industrial y de servicios

Cuando se observa la evolución de la actividad económica de manera desagregada, con base en la información del DANE, se aprecia que la economía de la Región es cada vez más urbana, de modo que van ganando peso las actividades relacionadas con industria, construcción y servicios.

Las actividades de agricultura, ganadería, caza, silvicultura y pesca, que en el 2006 constituían el 17% de la actividad económica departamental, para el 2018 alcanzaron apenas el 12,5%, esto es, un descenso de 5 puntos porcentuales en 12 años. En cuanto al comportamiento de la población en zonas rurales, se dio un crecimiento del 0,8% durante el mismo periodo: se pasó de 821 mil personas en 2005 a 828 mil en 2018. No obstante, el índice de ruralidad cayó del 35% en 2005 al 28% en 2018 y el PIB agrícola del departamento disminuyó en 4,5 puntos porcentuales durante el periodo. Todo esto significa que, pese al ligero aumento de la población rural, tanto las ganancias como el



aparato productivo del sector han decaído. Así las cosas, se requiere de un decidido estímulo al trabajo agrícola y a las capacidades de esta población para enfrentar los retos del desarrollo que se avecinan.

### **La agricultura y el campo: Nuestro compromiso**

Las cifras, no obstante, solo muestran algunos de los aspectos de la compleja situación del campo dentro de la estructura económica y social de la Región y del país. Recuperar la pérdida del peso económico de la agricultura en la balanza regional requerirá de un importante esfuerzo por comprender los fenómenos macro del sector.

La gran mayoría del área de Cundinamarca es considerada rural, incluyendo suelos de protección y conservación, así como de áreas de importancia estratégica en términos ambientales. De acuerdo con el Instituto Geográfico Agustín Codazzi, IGAC, el área total de Cundinamarca es de 22.779 Km<sup>2</sup>, y las áreas rurales alcanzan los 22.587 km<sup>2</sup>, un amplio 99,2% del territorio de la Región. Las áreas urbanas ocupan unos 191 km<sup>2</sup>, apenas el 0,8% del área total.

De esta manera, en esta reducida área se concentra el 72% de la población del departamento. El departamento registra unas 2.586 veredas, sin tener en cuenta las divisiones urbanas en barrios u otras divisiones propias de los municipios. En síntesis, Cundinamarca es un territorio rural con una fuerte concentración de población urbana.

Teniendo en mente el anterior panorama de la vocación actual de las tierras en el departamento, se mostrarán en seguida las condiciones potenciales de Cundinamarca en cuanto a producción agrícola en Colombia. El siguiente cuadro muestra los principales indicadores de producción económica del departamento en los años 2005, 2015, 2016, 2017 y 2018, comparados con la producción agrícola del país. Esta información es relevante para entender las condiciones de especialización agrícola en el departamento.



Cuadro 6. Los 10 productos más importantes del país vs. los que más se producen en Cundinamarca

PRODUCCIÓN						PRODUCTIVIDAD		
Lo que más produce el país			Lo que más produce Cundinamarca			Cundinamarca	País	
País	Toneladas 2006-2018	Cundinamarca	Toneladas 2006-2018	Clasificación producción nacional (sobre 32 departamentos)	Ton/ha	Ton/ha	Clasificación departamental productividad Cundinamarca	
1	Caña azucarera	279.506.888	Papa	16.346.371	1	18,2	15,4	4
2	Plátano	40.459.734	Caña panelera	2.280.987	2	4,6	5,5	19
3	Papa	38.572.483	Zanahoria	1.135.117	1	25,2	22,2	2
4	Arroz	32.350.029	Mango	893.415	1	9,0	10,4	14
5	Yuca	24.463.597	Plátano	773.297	14	7,0	7,4	16
6	Banano	23.848.479	Tomate	668.909	4	31,1	38,3	9
7	Maíz	16.182.320	Cebolla de bulbo	630.080	3	18,9	17,6	3
8	Caña panelera	14.967.396	Lechuga	508.384	1	17,5	16,7	5
9	Palma de aceite	14.710.049	Maíz	451.975	9	1,7	2,0	15
10	Café	9.205.165	Banano	429.959	5	8,0	11,6	13

Fuente: Elaboración propia a partir de MADR- SIPSA y Agronet.

Con base en el cuadro anterior, se puede concluir:

- En los cuatro productos agrícolas de mayor producción en el país, Cundinamarca no tiene un peso representativo de la producción, o no los produce.
- Cundinamarca tiene el primer lugar nacional en cuatro cultivos (papa, zanahoria, mango, lechuga), que son también los de mayor producción dentro de su territorio.
- Cundinamarca es el segundo mayor productor nacional de caña panelera y el tercero de cebolla.
- De 223 cultivos considerados productivos en el país, Cundinamarca es el mayor productor de 47, es decir, el 21%. Estos cultivos son: papa, zanahoria, mango, lechuga, fresa, mora, habichuela, hortalizas, cilantro, apio, espinaca, rosa, brócoli, calabaza, pepino guiso, girasol, clavel, acelga, achira, helecho, *ruscus*, calabacín, caducifolios, gladiolo, anturio, tomillo, rábano, perejil, heliconia, albahaca, yacón, limonaria, palma robelina, menta, ruda, *cocculus*, *tree fern*, arándano, nabo, romero, frambuesa, *protea*, *limonium*, *fitosporum*, alcachofa, flor de safari, eneldo.



v. Lo que más produce Cundinamarca no es lo que mayor productividad tiene.

En este caso, el reto que enfrenta el departamento es el de abrir nuevos mercados de productos. No necesariamente se debe producir lo mismo. También es relevante diversificar oferta en el campo y mejorar las condiciones de vida para los campesinos.

## Desempleo

La tasa de desempleo de Cundinamarca en el año 2018 fue del 10,1%, es decir, 162 mil personas. Esta cifra pone a Cundinamarca en el puesto 16, entre los 32 departamentos del país, y le ubica detrás de Bogotá (10,5%), Antioquia (10,7%) y Valle (11,3%) en el mismo periodo.

Vale mencionar como referencia que el porcentaje total nacional de desempleo para el 2018 fue de 9,6%, de modo que el departamento se encuentra cercano a la tendencia nacional, si bien la supera en medio punto porcentual. El departamento con menor tasa de desempleo es, Guajira, con el 4,6%.

## Cundinamarca es menos pobre, aunque sigue en altos niveles de desigualdad

Todos los métodos buscan tener una perspectiva de las condiciones de vida de la población, la pobreza se mide de diversas maneras, de acuerdo con el énfasis que cada entidad considera pertinente. Se busca, además de conocer las condiciones de las comunidades, identificar el nivel de capacidad de los Estados para atender y enfrentar las posibilidades de tener una vida digna.

El Banco Mundial, la Organización de Naciones Unidas y Colombia como nación coinciden en tres grandes indicadores, de acuerdo con los cuales se pretende medir distintos niveles de incidencia de la pobreza: Necesidades Básicas Insatisfechas (NBI), pobreza monetaria y pobreza multidimensional.

Con respecto a las **NBI**, el DANE en 2018 pone a la población de Cundinamarca como la segunda menos afectada en el nivel nacional. Esto en cifras significa que el 6,26% del departamento, es decir, 182.705 personas tienen carencias en al menos una de sus necesidades básicas. La dependencia económica, las condiciones de hacinamiento y la vivienda se destacan como las necesidades más sensibles de la población en el departamento, al observar las NBI por componentes.

La **pobreza monetaria**, por su parte, es un importante indicador de calidad de vida. Un país en desarrollo debería permitir que, anualmente, más personas puedan superar esta condición. En Colombia, se considera que el umbral de ingresos bajo el cual alguien se





considera pobre estaba en \$246.316 mensuales por habitante en 2018. Sin incluir a Bogotá, Cundinamarca presenta los menores niveles nacionales de pobreza monetaria desde el año 2013. En 2018, el 16,4% de la población se declaró en pobreza, esto es 342.899 cundinamarqueses.

El tercero de los indicadores de pobreza en que coinciden la Nación, ONU y el Banco Mundial es la **pobreza multidimensional**, que también pretende una visión más compleja respecto al fenómeno al incluir aspectos como las condiciones educativas y de las viviendas, salud, servicios públicos y condiciones de la niñez y la juventud. De acuerdo con el DANE, para 2018 Cundinamarca era el segundo departamento con menores índices de pobreza multidimensional a nivel nacional, seguido de San Andrés y de Bogotá.



## 6.1. ASÍ ESTÁN NUESTRAS PROVINCIAS<sup>10</sup>

Cundinamarca está conformada por 15 subdivisiones en las cuales se agrupan los 116 municipios del departamento. Dadas las dinámicas diferenciales de cada provincia, su territorio, su gente y sus necesidades, a continuación se presentan los datos más representativos para entender la situación de cada una de ellas.



<sup>10</sup> Datos obtenidos de las siguientes fuentes:

DANE- Censo Nacional de Población y Vivienda 2018

IGAC

Secretaría de Gobierno de Cundinamarca

DNP a partir de información del FUT y DANE, 2010-2017

Ministerio de Educación Nacional 2018

Ministerio de Salud y Protección Social 2017

Observatorio de Seguridad y convivencia de Cundinamarca y DNP a partir de información del Ministerio de Defensa Nacional y DANE - 2017



# ALTO MAGDALENA

## Provincia

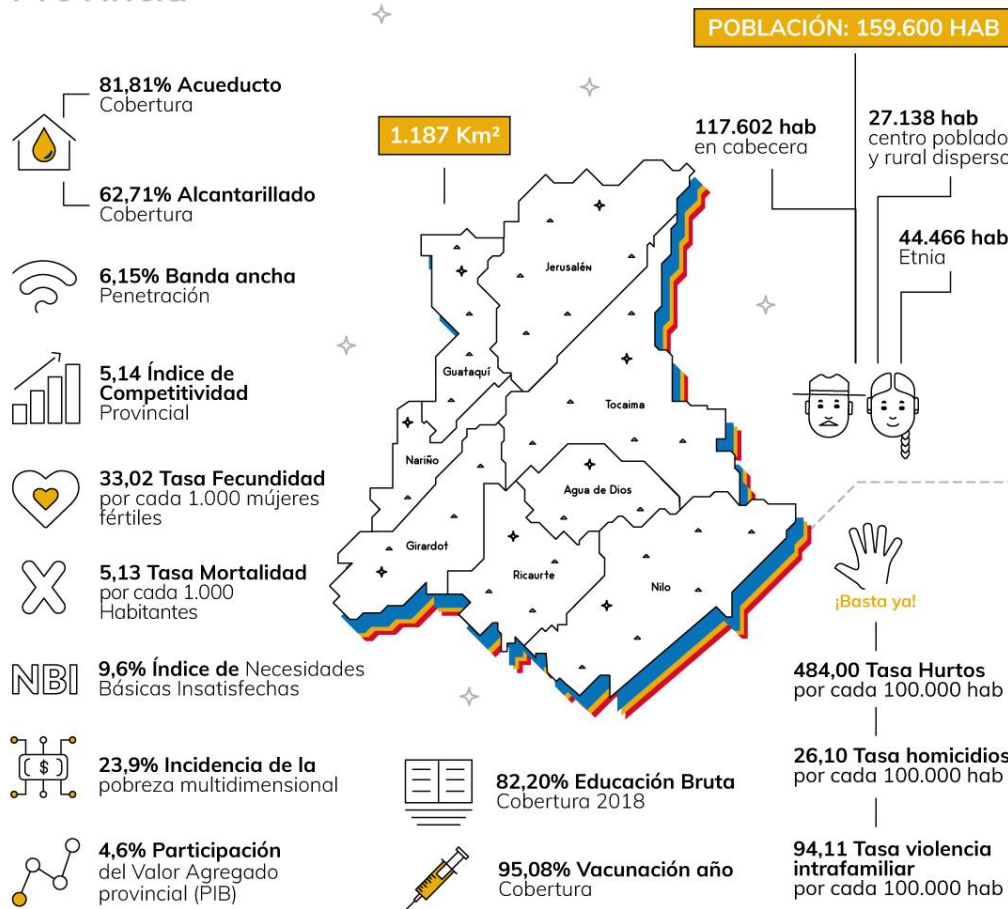

# BAJO MAGDALENA

Provincia

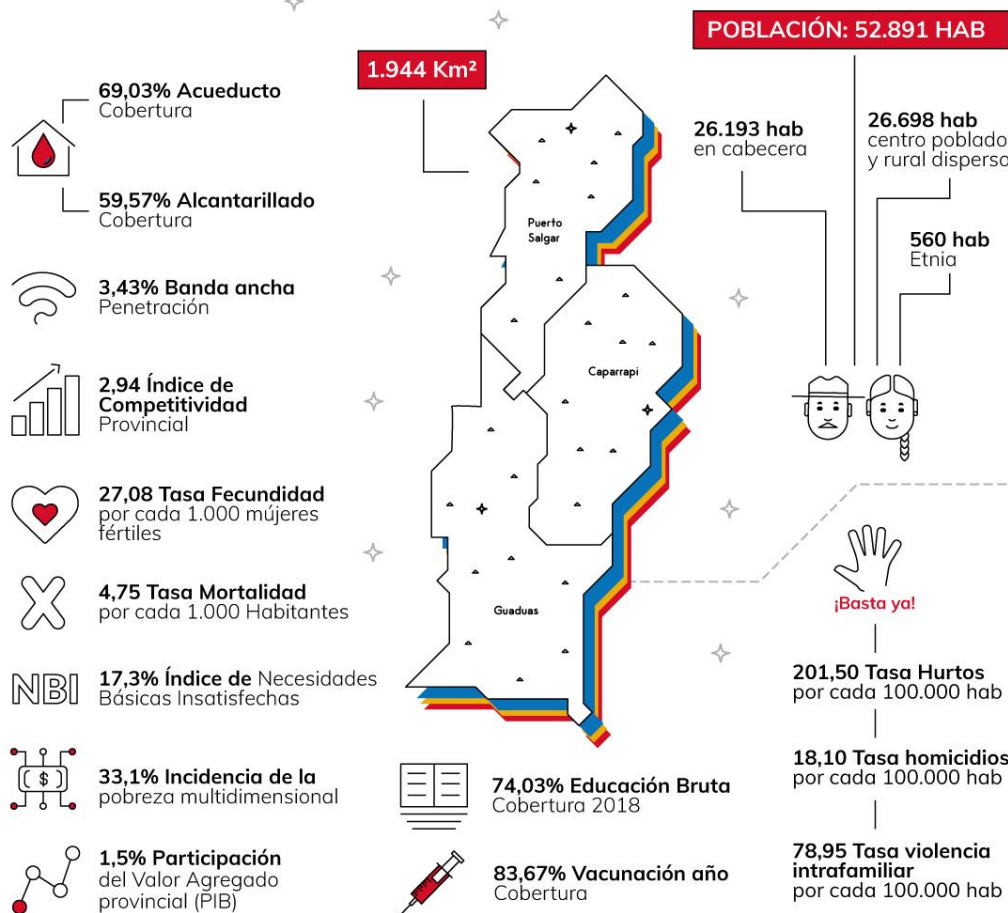

# GUAVILÁ

## Provincia

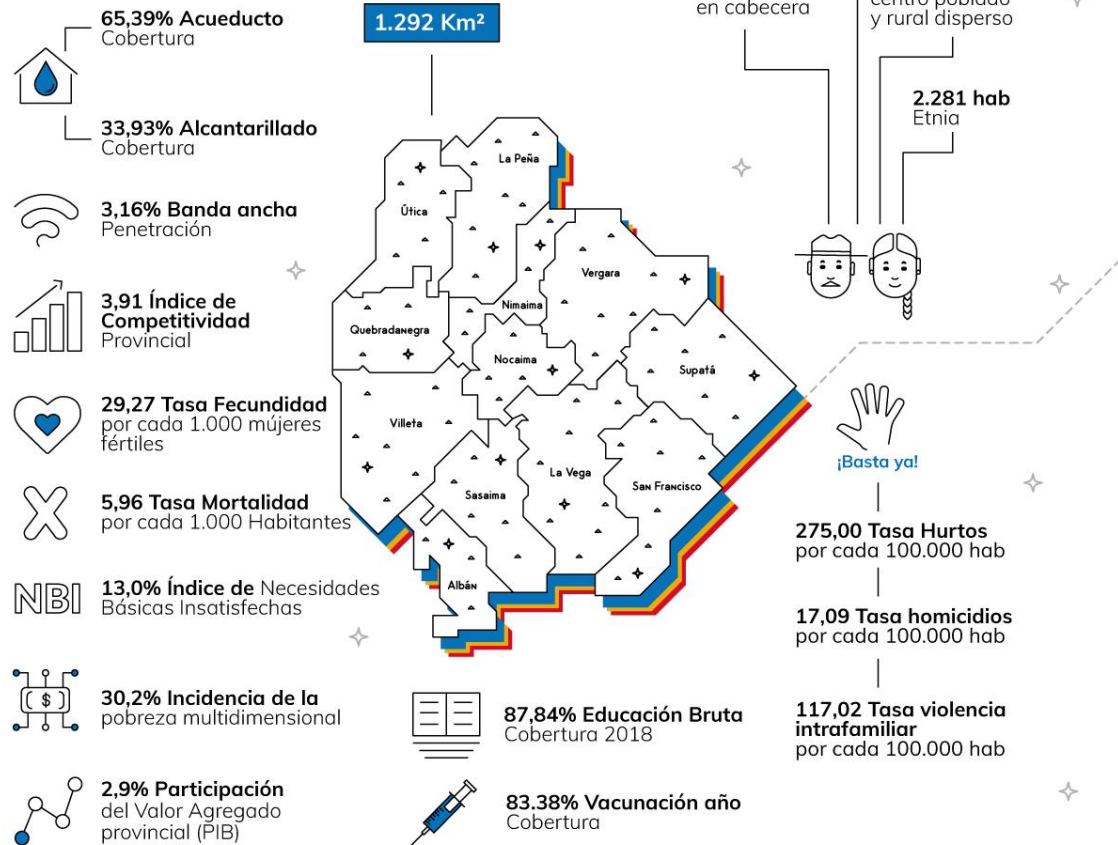

# GUAVIO

## Provincia

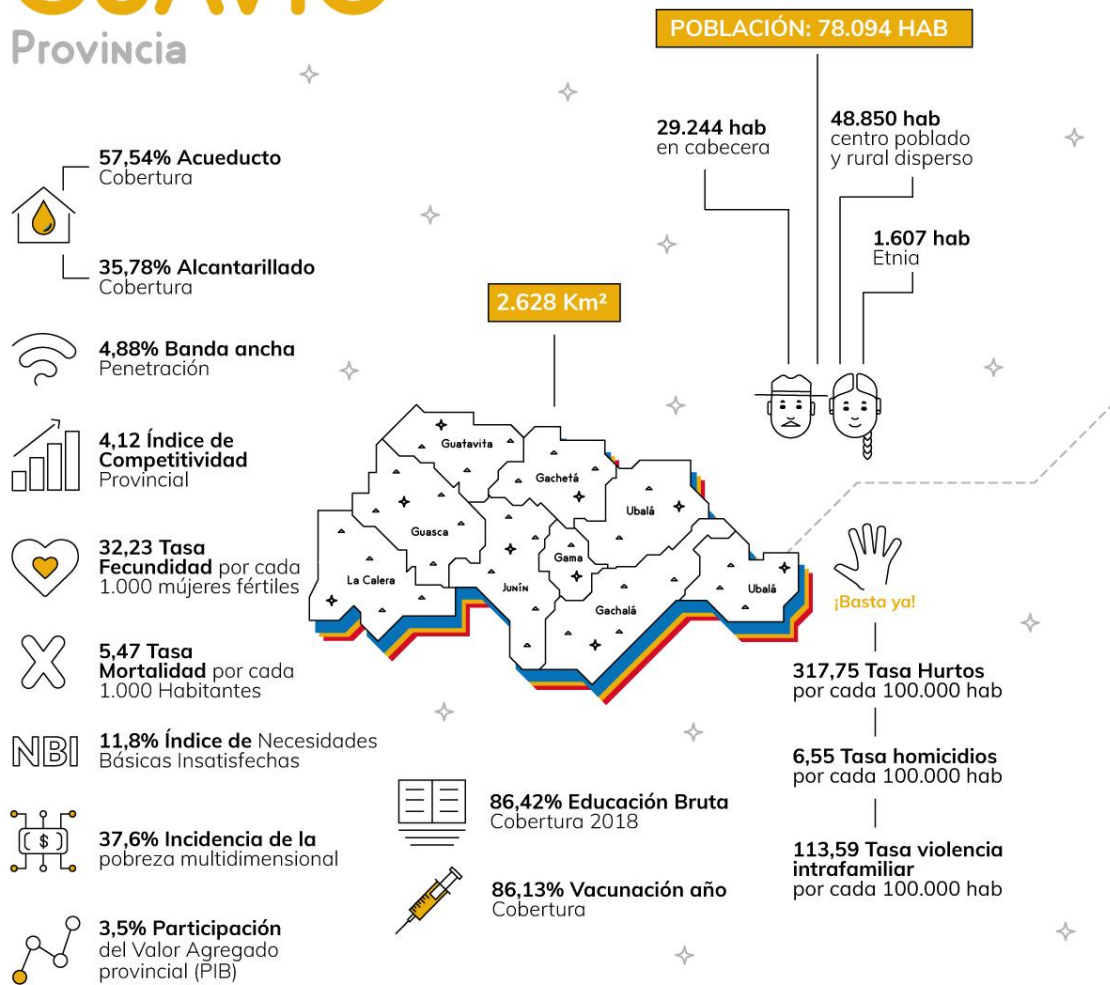



# MAGDALENA CENTRO

Provincia

POBLACIÓN: 28.729 HAB

 **0,62% Acueducto Cobertura**  
**0,37% Alcantarillado Cobertura**

 **0,02% Banda ancha Penetración**

 **2,97 Índice de Competitividad Provincial**

 **30,16 Tasa Fecundidad por cada 1.000 mujeres fértiles**

 **6,21 Tasa Mortalidad por cada 1.000 Habitantes**

**NBI** **11,2% Índice de Necesidades Básicas Insatisfechas**

 **38,4% Incidencia de la pobreza multidimensional**

 **1,0% Participación del Valor Agregado provincial (PIB)**

**1.071 Km²**

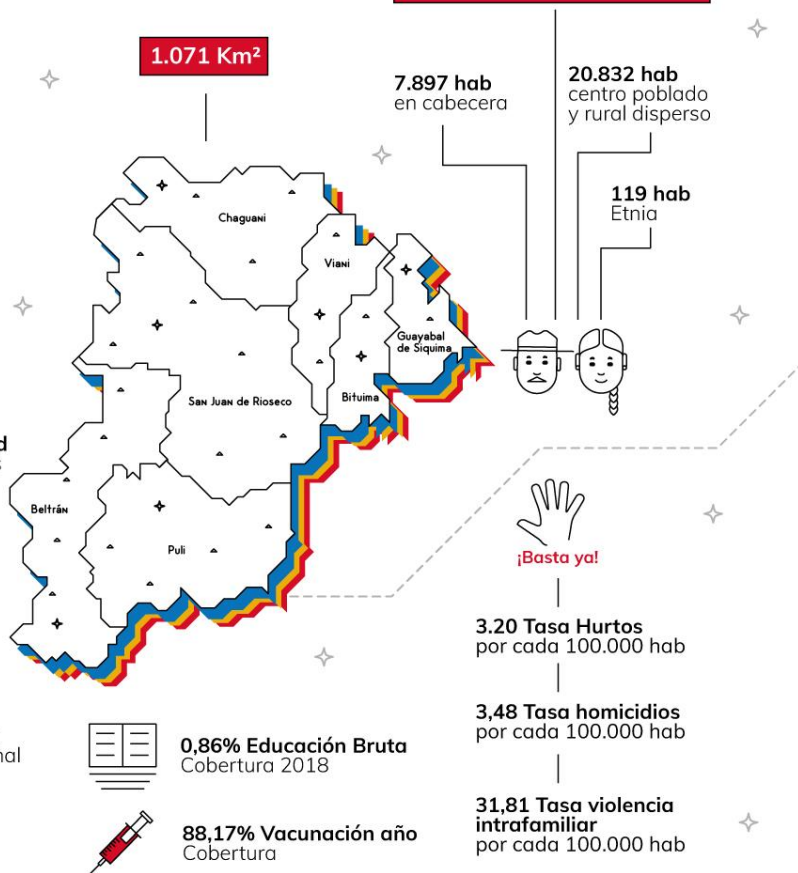

**7.897 hab en cabecera**

**20.832 hab centro poblado y rural disperso**

**119 hab Etnia**



**3,20 Tasa Hurto por cada 100.000 hab**

**3,48 Tasa homicidios por cada 100.000 hab**

**31,81 Tasa violencia intrafamiliar por cada 100.000 hab**

 **0,86% Educación Bruta Cobertura 2018**

 **88,17% Vacunación año Cobertura**



Plan Departamental de Desarrollo 2020-2024  
Cundinamarca, ¡Región que progresa!



# MEDINA

## Provincia

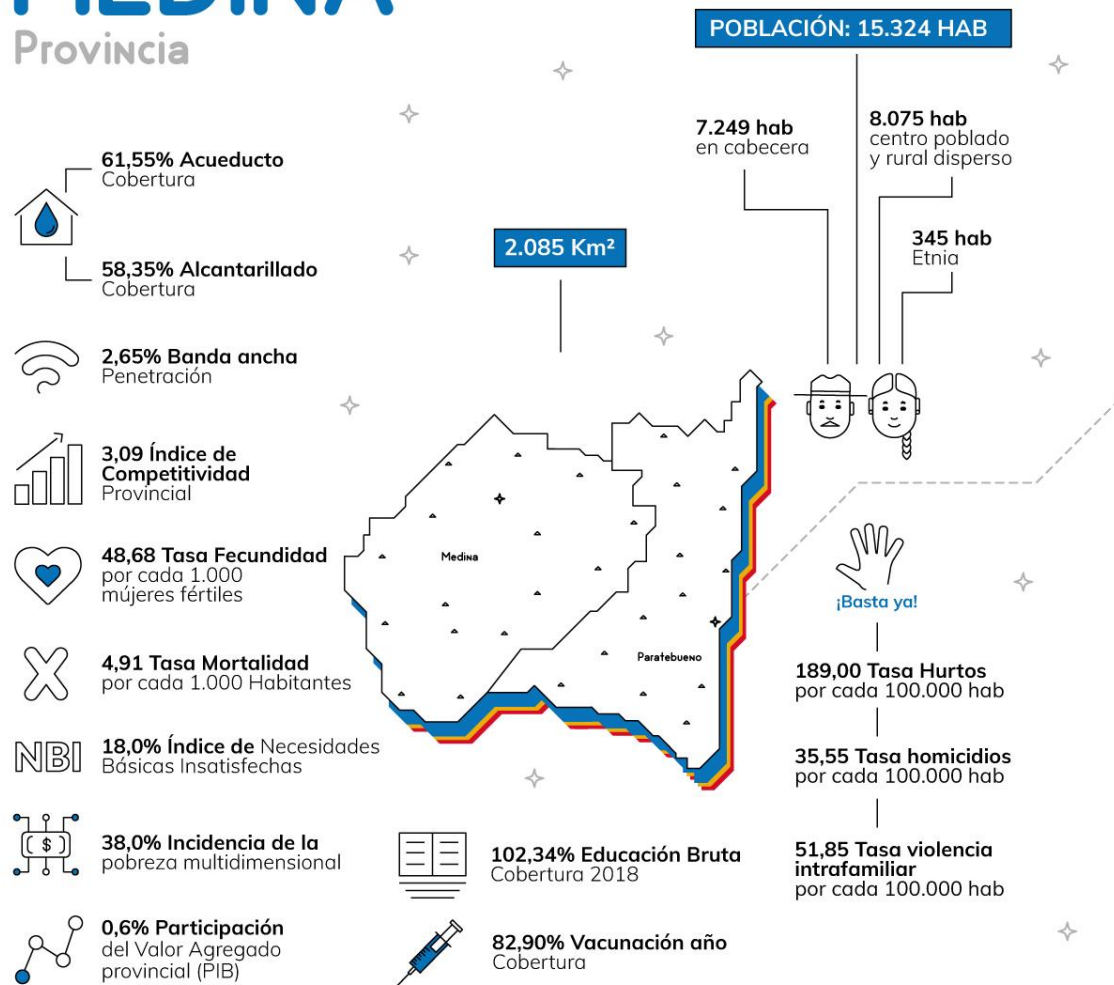

# ORIENTE

Provincia

POBLACIÓN: 78.292 HAB

2.145 Km<sup>2</sup>

27.412 hab  
en cabecera

50.880 hab  
centro poblado  
y rural disperso

3.190 hab  
Etnia

58,92% Acueducto  
Cobertura



37,19% Alcantarillado  
Cobertura



1,95% Banda ancha  
Penetración



3,18 Índice de  
Competitividad  
Provincial



50,60 Tasa Fecundidad  
por cada 1.000 mujeres  
fértils



5,64 Tasa Mortalidad  
por cada 1.000 Habitantes



10,2% Índice de  
Necesidades  
Básicas Insatisfechas



31,7% Incidencia de la  
pobreza multidimensional



3,0% Participación  
del Valor Agregado  
provincial (PIB)

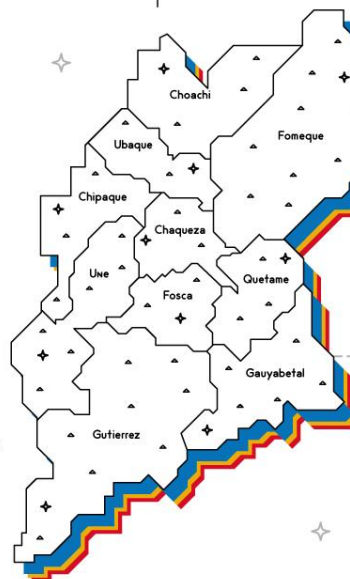

100,68% Educación Bruta  
Cobertura 2018



96,78% Vacunación año  
Cobertura



¡Basta ya!

206,80 Tasa Hurto  
por cada 100.000 hab

7,48 Tasa homicidios  
por cada 100.000 hab

91,53 Tasa violencia  
intrafamiliar  
por cada 100.000 hab



Plan Departamental de Desarrollo 2020-2024  
Cundinamarca, ¡Región que progresa!

# RIONEGRO

## Provincia

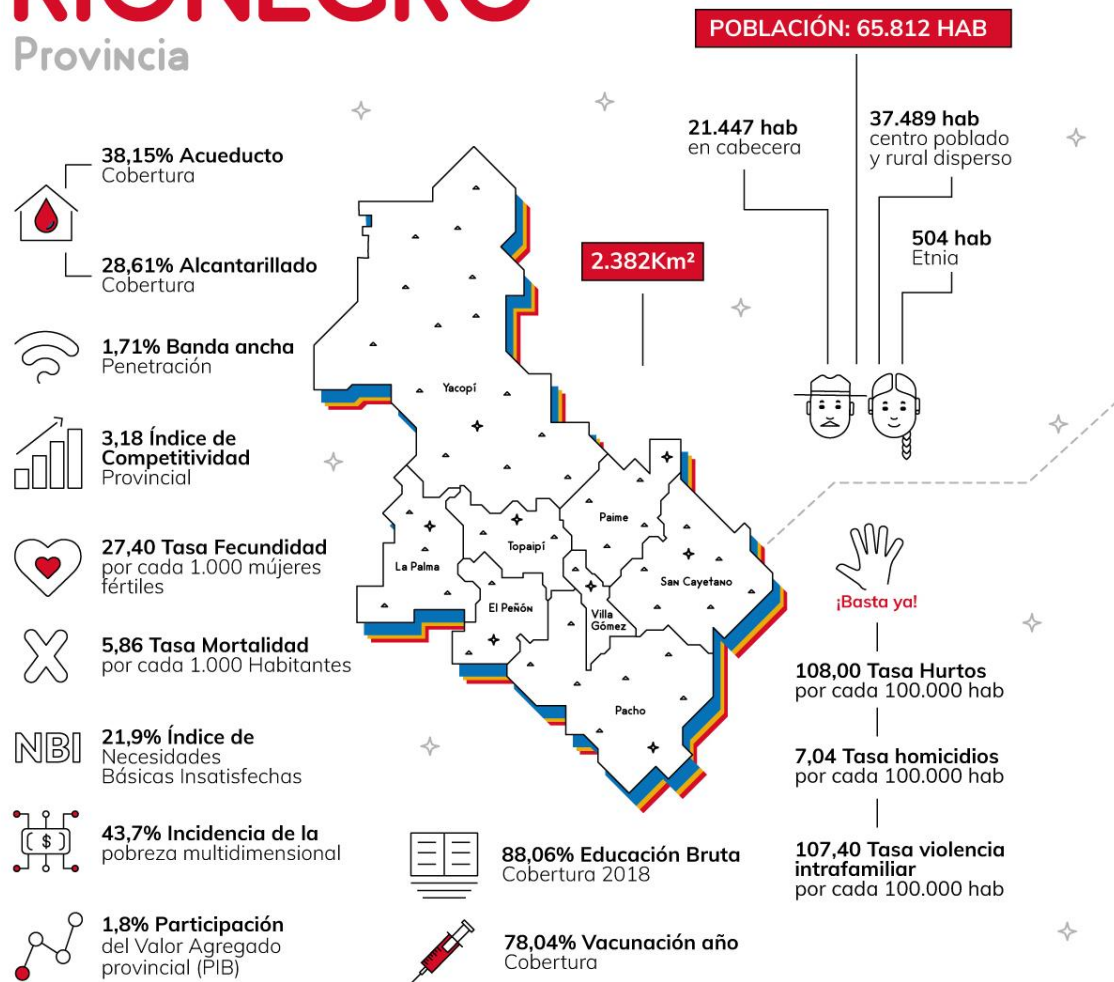

# SABANA CENTRO

Provincia

POBLACIÓN: 527.419 HAB

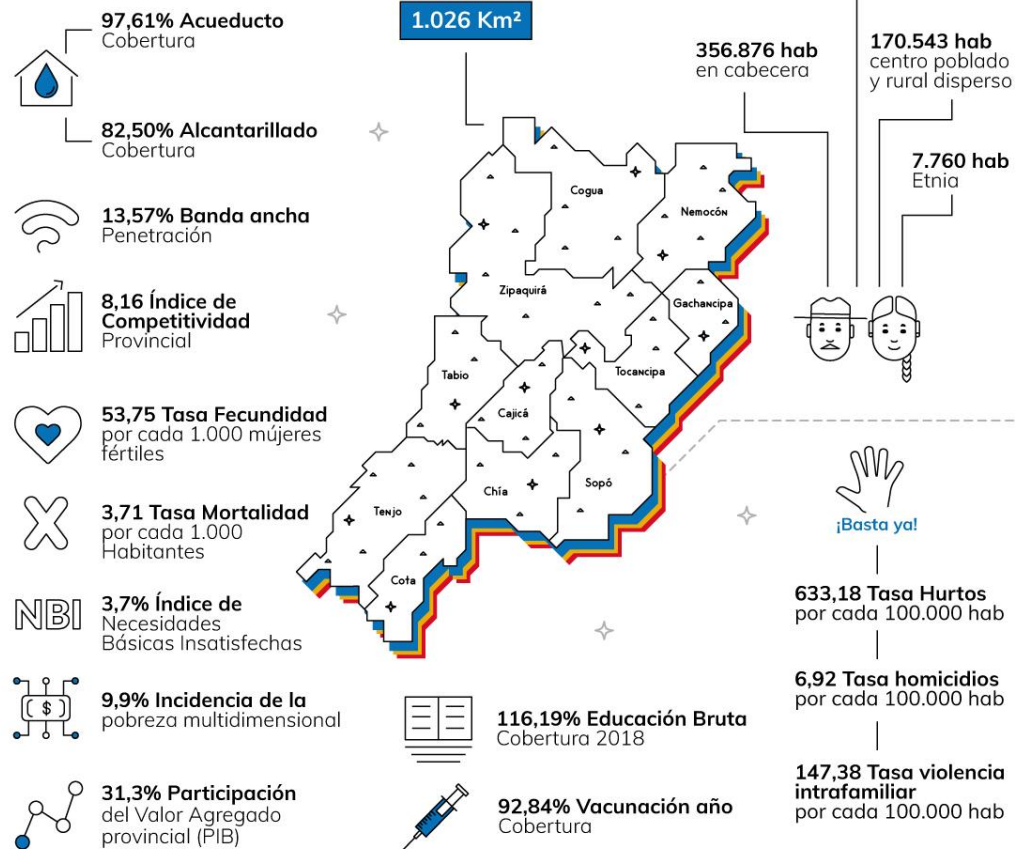

Plan Departamental de Desarrollo 2020-2024  
Cundinamarca, ¡Región que progresa!

# SABANA OCCIDENTE

Provincia

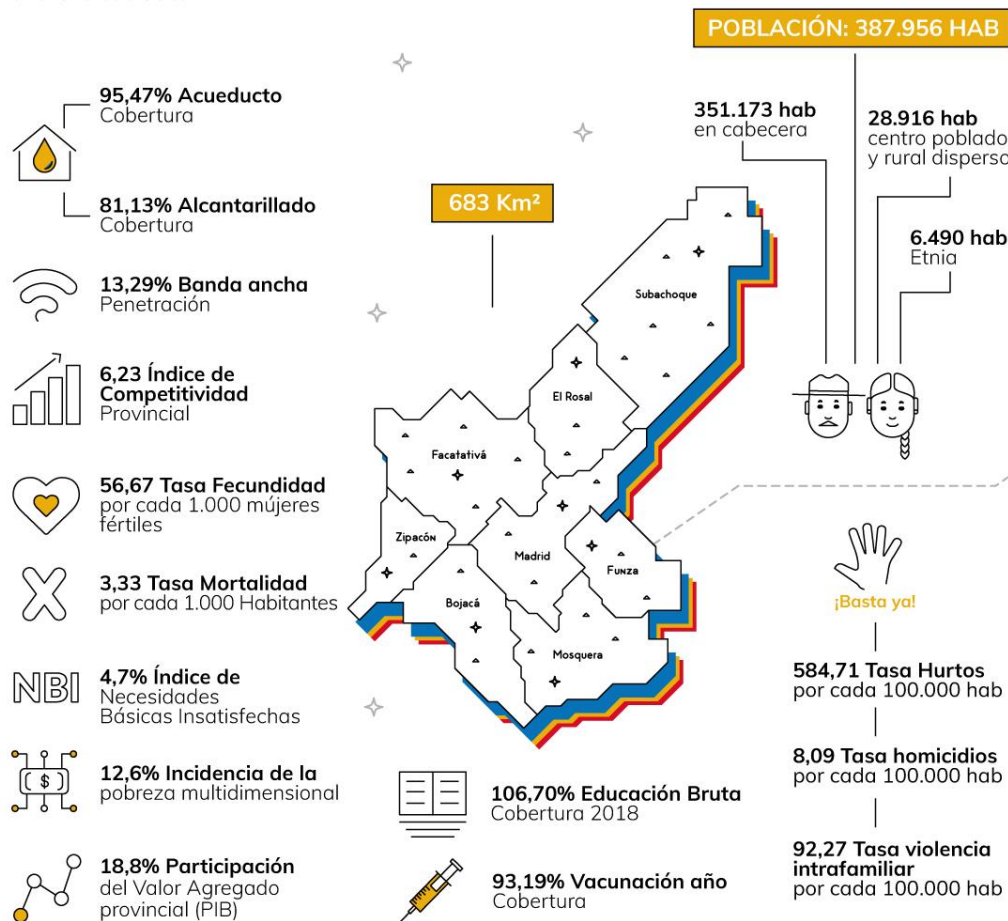

Plan Departamental de Desarrollo 2020-2024  
Cundinamarca, ¡Región que progresa!

# SOACHA

Provincia

**POBLACIÓN: 678.008 HAB**

**307 Km²**

**96,30% Acueducto Cobertura**



**87,70% Alcantarillado Cobertura**



**15,05% Banda ancha Penetración**



**4,85 Índice de Competitividad Provincial**



**51,90 Tasa Fecundidad por cada 1.000 mujeres fértiles**



**4,08 Tasa Mortalidad por cada 1.000 Habitantes**

**NBI**

**5,6% Índice de Necesidades Básicas Insatisfechas**



**13,8% Incidencia de la pobreza multidimensional**



**11,5% Participación del Valor Agregado provincial (PIB)**



**97,73% Educación Bruta Cobertura 2018**



**88,40% Vacunación año Cobertura**

**663.722 hab en cabecera**

**14.286 hab centro poblado y rural disperso**

**6.144 hab Etnia**

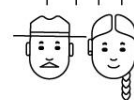

**¡Basta ya!**

**461,00 Tasa Hurto por cada 100.000 hab**

**25,05 Tasa homicidios por cada 100.000 hab**

**103,25 Tasa violencia intrafamiliar por cada 100.000 hab**

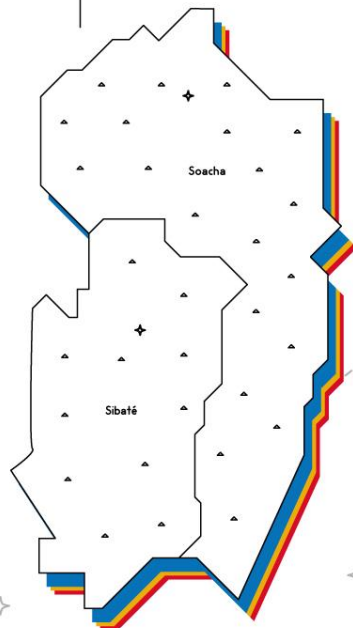

Plan Departamental de Desarrollo 2020-2024  
Cundinamarca, ¡Región que progresa!



# SUMAPAZ

Provincia

POBLACIÓN: 205.590 HAB

72,45% Acueducto Cobertura



38,62% Alcantarillado Cobertura



3,21% Banda ancha Penetración



4,81 Índice de Competitividad Provincial



35,50 Tasa Fecundidad por cada 1.000 mujeres fértiles



4,88 Tasa Mortalidad por cada 1.000 Habitantes

NBI

9,1% Índice de Necesidades Básicas Insatisfechas



28,3% Incidencia de la pobreza multidimensional



6,0% Participación del Valor Agregado provincial (PIB)

1.808 Km<sup>2</sup>

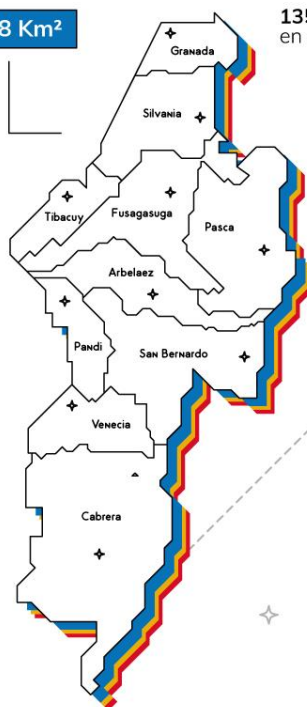

135.976 hab en cabecera

66.614 hab centro poblado y rural disperso

1.000 hab Etnia

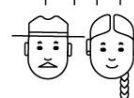

260,40 Tasa Hurto por cada 100.000 hab

8,50 Tasa homicidios por cada 100.000 hab

196,19 Tasa violencia intrafamiliar por cada 100.000 hab



97,13% Educación Bruta Cobertura 2018



88,41% Vacunación año Cobertura



53

Plan Departamental de Desarrollo 2020-2024  
Cundinamarca, ¡Región que progresa!



# TEQUENDAMA

Provincia

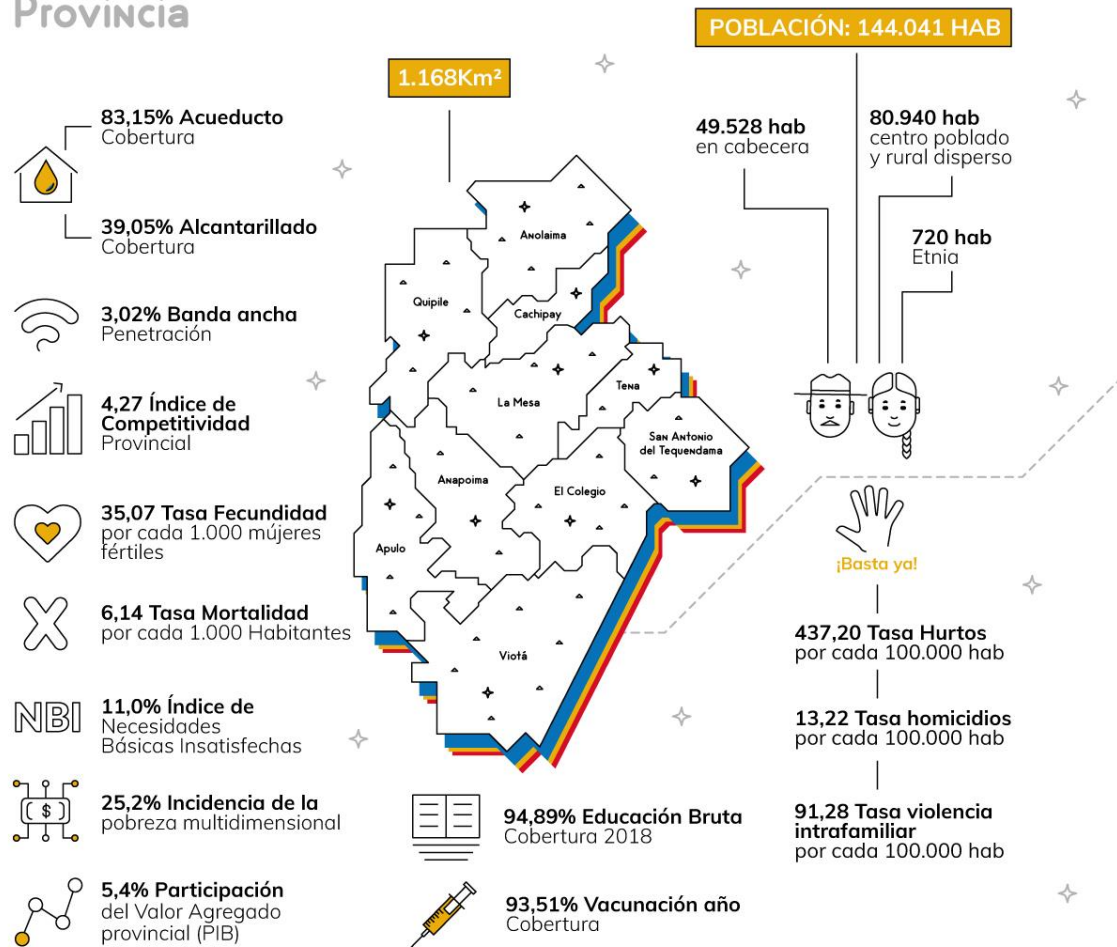

# UBATÉ

## Provincia

**POBLACIÓN: 114.428 HAB**

**80,58% Acueducto Cobertura**

**37,48% Alcantarillado Cobertura**

**2,15% Banda ancha Penetración**

**3,86 Índice de Competitividad Provincial**

**43,90 Tasa Fecundidad por cada 1.000 mujeres fértiles**

**4,45 Tasa Mortalidad por cada 1.000 Habitantes**

**NBI 9,3% Índice de Necesidades Básicas Insatisfechas**

**24,4% Incidencia de la pobreza multidimensional**

**4,7% Participación del Valor Agregado provincial (PIB)**

**1.486Km<sup>2</sup>**

**51.792 hab en cabecera**

**54.636 hab centro poblado y rural disperso**

**1.486 hab Etnia**

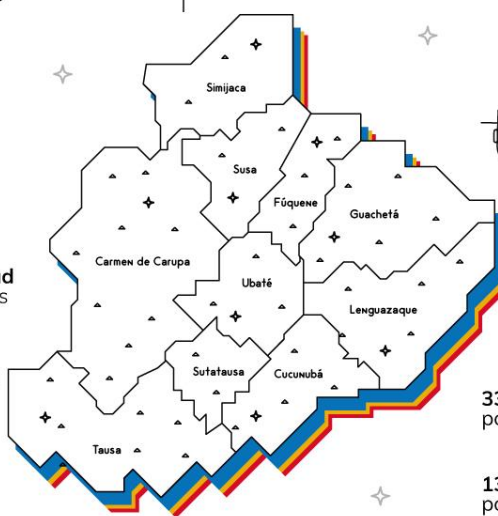

**336,80 Tasa Hurto por cada 100.000 hab**

**13,45 Tasa homicidios por cada 100.000 hab**

**168,93 Tasa violencia intrafamiliar por cada 100.000 hab**



**87,85% Educación Bruta Cobertura 2018**



**78,82% Vacunación año Cobertura**



## 7. GRANDES APUESTAS

### 7.1. EL CAMPO: CORAZÓN DEL PROGRESO DE CUNDINAMARCA

El área rural ha sido uno de los ejes indiscutibles del crecimiento del departamento de Cundinamarca; sin embargo, hay fuertes contrastes en materia de desarrollo socioeconómico entre una región y otra: mientras algunos sectores poblacionales están dentro de lo adecuado, según las expectativas internacionales y los estándares de calidad de vida, los pobladores de otras zonas se encuentran en atraso con relación a los demás. Esto último muestra el sesgo urbano que han tenido nuestro progreso y nuestra historia. Por esto, y por ser el corazón de nuestro Plan de Desarrollo, se hace completamente necesario analizar el sector rural y la vida de los campesinos en este capítulo especial.

#### Objetivo

*Promover un desarrollo rural integral con enfoque territorial, que permita a la campesina y al campesino cundinamarqués consolidarse de manera integral como ser empoderado, productivo, incluyente y partícipe del progreso. Un nuevo concepto de vida campesina se está construyendo, en conjunto con el Estado, la academia y el sector privado.*

Como se mencionó en el diagnóstico, el 99,2% del área del departamento es considerada rural, lo que incluye áreas de importancia estratégica en términos ambientales, suelos de protección y conservación, sin embargo el área urbana (0,8%) concentra el 72% de la población.

Según las cifras de las evaluaciones agrícolas y pecuarias 2006 - 2018 del Ministerio de Agricultura y Desarrollo Rural, en ese periodo Colombia ha cultivado 59 millones de hectáreas, de las cuales 3,3 millones están en Cundinamarca, esto es, el 5,6% del total sembrado. Seis departamentos se encuentran por delante del nuestro en cuanto a área sembrada: Antioquia, con el 8,7%, alcanza los 5,2 millones de hectáreas; Meta, con 4,9 millones de hectáreas, tiene el 8,2%; le sigue Tolima, con el 7,7% de área cultivada (4,6 millones de hectáreas); Valle del Cauca con 4,2 millones de hectáreas, que constituyen el 7,1%; Santander, con 3,8 millones de hectáreas (6,3%), y Huila, con 3,5 millones de hectáreas (6%).

Colombia produjo 575 millones de toneladas de comida entre 2006 y 2018. De los 32 departamentos del país, Cundinamarca se ubica en el cuarto lugar, con cerca de 30 millones de toneladas, es decir, 5,2% del total de alimentos producidos en el país. Valle se



ubica en el primer puesto, con 231 millones de toneladas (40,3%); Cauca en el segundo, con 53 millones toneladas (9,3%) y Antioquia en el tercero, con 36 millones de toneladas (6,4%).

Cundinamarca es el segundo mayor productor nacional de caña panelera y el tercer mayor productor nacional de cebolla. Adicionalmente, el departamento es el mayor productor de 47<sup>11</sup> de los 223 tipos de cultivos del país; sin embargo, lo que más produce Cundinamarca no es lo que mayor productividad tiene.

Ahora bien, en la siguiente tabla se muestra una lista de referencia de precios de los 10 principales productos de Cundinamarca, puestos en las principales plazas de mercado.

Cuadro 7. Productos de Cundinamarca. Diferencial de precios en plazas de mercado, 2018

Alimento \$ - arroba	Bogotá, D.C., Corabastos	Ibagué, Plaza La 21	Tunja, Complejo de Servicios del Sur	Ubaté (Cundinamarca)	Villavicencio, CAV
Papa	\$ 17.138		\$ 9.495	\$ 8.949	
Zanahoria	\$ 17.352	\$16.792	\$ 13.402	\$ 14.583	\$ 15.314
Mango Tommy	\$36.649	\$15.381	\$ 25.108		\$ 29.239
Plátano hartón verde	\$22.185	\$13.150	\$ 19.828		\$ 20.583
Tomate chonto	\$23.787	\$19.489	\$ 19.948	\$ 23.860	\$ 4.528
Cebolla cabezona blanca	\$11.545	\$12.436	\$ 9.533	\$ 12.126	\$ 13.108
Lechuga Batavia	\$15.862	\$17.344	\$ 16.045	\$ 12.657	\$ 18.963
Maíz blanco trillado	\$16.199	\$15.280	\$ 16.362		\$ 16.866
Banano Urabá	\$12.724		\$ 14.551		\$ 8.293

Fuente: Minagricultura- SIPSA

<sup>11</sup> Papa, zanahoria, mango, lechuga, fresa, mora, habichuela, hortalizas, cilantro, apio, espinaca, rosa, brócoli, calabaza, pepino guiso, girasol, clavel, acelga, achira, helecho, ruscus, calabacín, caducifolios, gladiolo, anturio, tomillo, rábano, perejil, heliconia, albahaca, yacón, limonaria, palma robelina, menta, ruda, cocculus, tree fern, arándano, nabo, romero, frambuesa, protea, limonium, fitosporum, alcachofa, flor de safari, eneldo.



Los datos anteriores permiten evidenciar que, en general, Bogotá presenta mayores precios de comercialización de alimentos. En este sentido, la intermediación de los productos en las centrales mayoristas genera un incremento de los precios para el consumidor final, así como una reducción en el margen de ganancia para los productores. Lo anterior causa un sobre costo de aquellos bienes que son vendidos en los municipios, y que proviene de la última intermediación de las centrales de abastos de Bogotá. No obstante, la reducción de los intermediarios es apenas uno de los rasgos que demuestra la necesidad de agregar valor a lo que producimos, siendo este uno de los principales desafíos de nuestro Plan de Desarrollo.

## Estrategias

La necesidad de crear valor en el campo para mejorar la productividad está presente en las solicitudes de las comunidades rurales que participaron en el diálogo para la construcción de este Plan de desarrollo. Esto no solo muestra la enorme utilidad de los procesos de planeación participativa, sino que pone de presente el hecho de que ser campesino es una realidad en transformación. No se trata simplemente de ser parte de un grupo o de tener ciertas costumbres; es una forma de vida que requiere de soporte y de revitalización para mantenerse exitosamente en el tiempo y progresar.

La contribución de este Plan para el mejoramiento del campo y de las condiciones de vida de las personas que lo mantienen vivo es el diseño y ejecución de estrategias de atención a las necesidades campesinas, así como la puesta en marcha de una institucionalidad comercial que elimine intermediarios y facilite toda la cadena de producción y comercialización para el desarrollo económico y la generación de nuevo tejido social.

Se busca potencializar las actividades productivas del campo, para que nuestros campesinos logren mayores ingresos y accedan a más oportunidades a partir de la transformación de sus productos, la infraestructura vial, la apertura de mercados, la especialización productiva y, por supuesto, la posibilidad de aprender y acceder a servicios oportunos para el desarrollo de sus actividades económicas. Las estrategias para lograr estos propósitos comprenden:

- 🌐 Creación y puesta en marcha de la Agencia Comercial de Cundinamarca que potencialice la actividad agricultora y sea emblema de la competitividad departamental.
- 🌐 Intervención integral del territorio con un concepto más amplio de ruralidad, que permita mejorar el bienestar de las familias campesinas en armonía con los determinantes ambientales.



- ⊕ Promoción de la asociatividad para la producción, transformación, comercialización y modernización de infraestructura.
- ⊕ Apoyo a las compras públicas e institucionales en todos los sectores.
- ⊕ Inclusión de criterios de equidad y solidaridad en la política de compras del Estado, incluyendo la inserción de la agricultura familiar en compras de alimentos, sin descuidar el derecho a la alimentación y la soberanía alimentaria en el territorio rural.

Estas estrategias se materializarán a través de 67 metas directas distribuidas en los siguientes programas: Cundinamarca Científica e innovadora, Cundinamarca sin estereotipos, Cundinamarqueses inquebrantables, Gestión pública inteligente, La ruta de gestión del riesgo, Nuevos mercados - Más oportunidades, Productividad un camino de desarrollo, Región economía imparable, Rutas para el Progreso, Seguridad hídrica y recursos naturales para la vida, Toda una vida contigo, Un buen vivir y Unidos en una misma dirección.



## 7.2. “SUACHA, TIERRA Y CIELO EN ESPLENDOR”

El municipio de Soacha merece un capítulo especial en este Plan, pues su vecindad con Bogotá representa una oportunidad en términos económicos al ser esta el centro administrativo, político y social de todo el país. Sin embargo, las situaciones que se derivan de dicha cercanía se han convertido en complejos retos sociales, ambientales, poblacionales, etc. A lo anterior se debe sumar la llegada masiva de población migrante a este territorio, lo que afecta directamente los indicadores del municipio.

### Objetivo

*Fortalecer el tejido social y mejorar la competitividad del municipio, para aprovechar las oportunidades propias de su ubicación geográfica y las potencialidades del territorio, con el propósito de impactar positivamente en el desarrollo del departamento y de sus habitantes.*

El municipio de Soacha tiene una extensión de 187 km<sup>2</sup>, 27 de los cuales (14,4% del territorio) corresponden al área urbana. Está dividido en seis comunas (Comuna I Compartir, Comuna II Centro urbano, Comuna III La Despensa, Comuna IV Cazucá, Comuna V San Mateo y Comuna VI San Humberto), conformadas por 368 barrios, el 23,6% de los cuales se encuentra sin legalizar. El área urbana tiene la mayor concentración de predios y de propietarios (98,4%). El área rural, por su parte, ocupa el 85,6% del territorio, lo que equivale a 160 km<sup>2</sup>.

En el año 2018, Soacha alcanzó los 660.179 habitantes (DANE, 2018), lo que representa el 22,61% del total de la población de Cundinamarca. Dado que en el censo de 2005 había reportado 398.295 habitantes, el municipio muestra un incremento poblacional del 65%. Su tasa de crecimiento absoluta promedio simple fue de 20.144 habitantes nuevos por año, lo que implica una tasa de crecimiento promedio anual simple de 5,1%. Esta tasa es mucho más alta que la de regiones o países<sup>12</sup> con alto crecimiento económico y poblacional.

La población rural de Soacha no alcanza el 1%, de modo que el municipio tiene un carácter predominantemente urbano: la población urbana alcanzó el 99,21%, de acuerdo con el censo 2018. Para el año 2023, el DANE calcula un aumento de 171.080

<sup>12</sup> Según datos del Banco Mundial, China, por ejemplo, creció en 2018 al 0,5%; México, al 1,1%; Brasil, al 0,8%, y Colombia, al 1,5%.





personas, 34 mil por año, con lo que el municipio concentraría, en cinco años, a unos 831.259 habitantes. Con este incremento, el municipio tendría el 23% del total de la población departamental, y una tasa de crecimiento promedio anual simple del 5,18%.

En cuanto al NBI de la población, el 5,3% de los soachunos reporta insatisfecha alguna de sus necesidades básicas, es decir, 35.011 personas. Sin embargo, Cundinamarca y la Nación presentan un porcentaje más alto de NBI, con el 6,26% y el 14,13%, respectivamente.

En cuanto al índice de pobreza multidimensional, IPM, el 14,1% de los hogares del municipio presentan algún detrimento; esto significaría unas 93.085 personas afectadas. Entre las circunstancias de mayor afectación se encuentran el trabajo informal (73,8%), el bajo logro educativo<sup>13</sup> (35,2%), la dependencia económica (22,3%), la falta de aseguramiento en salud (20,7%) y el rezago escolar (14%).

El promedio nacional de la tasa de incidencia del IPM para 2018 fue de 28,2%, mientras que para Cundinamarca fue de 11,5%, es decir, 108.742 hogares -unas 321.180 personas- afectadas. Soacha es, de este modo, uno de los municipios con mayores niveles de vulnerabilidad socioeconómica de la población, en contraste con Cundinamarca y el resto del país.

En cuanto al comportamiento de la inseguridad y la violencia en el municipio, en 2018 el Observatorio de Seguridad y Convivencia Ciudadana de Cundinamarca registró 157 casos de homicidios, en promedio 30 por cada 100 mil habitantes, mientras que en Cundinamarca se presentaron 15,4 casos por cada 100 mil habitantes y el total nacional es de 24,8 homicidios por cada 100 mil habitantes, lo que indica una problemática relevante.

La tasa de hurtos en Soacha alcanzó 593 casos por cada 100 mil habitantes en 2018. En contraste, las tasas del departamento y del país alcanzan los 537 y 567 por 100 mil, respectivamente. Para ese mismo año, en el municipio se reportaron 2.011 casos de violencia intrafamiliar, VIF, lo que constituye una tasa de 168 por cada 100 mil habitantes. En Cundinamarca y en el territorio nacional, la tasa de VIF es de 138 y 188 casos por cada 100 mil habitantes, respectivamente.

El 71,46% de los soachunos está afiliado al régimen contributivo; el 27,24%, al subsidiado y el 0,8%, a regímenes especiales de salud. Esto corresponde, respectivamente a 262.981 personas en el régimen contributivo; 102.100, en el subsidiado y 2.942 en los especiales. Las cifras relacionadas con salud, mortalidad y discapacidad para el municipio que

---

<sup>13</sup> El logro educativo se considera bajo cuando en el hogar, al hacer un promedio de los años escolares de las personas de 15 años y más, se obtiene menos de 9 años escolares.



fueron reportadas en 2018 por el Ministerio de Salud y Protección Social se distribuyen como se explica a continuación:

La tasa de mortalidad de Soacha es ligeramente inferior a las tasas departamental y nacional. Mientras en el municipio se tienen 3,74 casos por cada 100 mil habitantes, Cundinamarca y Colombia presentan tasas de 4,66 y 4,62 por cada 100 mil, respectivamente. También es inferior la tasa de mortalidad materna en los 42 días después del parto, que en Soacha alcanza 34,90 casos por cada 100 mil nacidos vivos. La tasa del departamento es de 35,55 y la del país, de 51,01 muertes por cada 100 mil nacidos vivos.

Los indicadores relacionados con los infantes y niños menores de un año muestran condiciones desfavorables para los niños de Soacha con relación a las cifras departamentales y nacionales. La tasa de mortalidad infantil en menores de un año es de 11,2 por cada 100 mil nacidos vivos, mayor a la tasa departamental (9,4 muertes por cada 100 mil) y nacional (10,7 por cada 100 mil). La cobertura de vacunación es inferior en Soacha: el país vacunó en 2016 al 91,3% de los menores de un año con la pentavalente, que los protege de tosferina, difteria, tétanos, poliomielitis y enfermedades invasivas por *Haemophilus influenzae* tipo b, y Cundinamarca hizo lo propio con el 85,3% de los niños menores de un año. Sin embargo, en Soacha solo se suministró dicha vacuna al 66,7% de los menores de un año.

En cuanto a discapacidad, Según el DANE (2018), en Soacha existen 16.731 personas con algún tipo de discapacidad, dentro de las cuales 16.609 se ubican en el casco urbano, 16 en los centros poblados y 106 personas en las zonas rurales dispersas.

Respecto a la cobertura en servicios públicos, Soacha alcanza un nivel de cobertura del 93,8% de acueducto (DANE, 2018), mientras que el 89,7% de la población de Cundinamarca y el 86,4% del país tiene acceso a este servicio. El alcantarillado llega al 92,4%, porcentaje superior al de Cundinamarca y Colombia, que prestaron este servicio al 76,8% y el 76,6% de la población, respectivamente.

En cuanto a la educación, se muestra en el cuadro siguiente el comportamiento de tres indicadores que se consideran importantes: Acceso, permanencia y rezago, y calidad, con base en información suministrada por el Ministerio de Educación Nacional para el 2018. Respecto al acceso, este se puede medir tanto en cobertura bruta como en cobertura neta:



Cuadro 8. Coberturas bruta y neta en los diferentes niveles educativos. Soacha, 2018

Nivel	Cobertura Bruta	Cobertura Neta
Transición	95,3%	69,9%
Primaria	112,61%	100,27
Secundaria	117,34%	90,56%
Media	91,02%	53,65%
<b>Total</b>	<b>109,1%</b>	<b>100,37%</b>

Fuente: Ministerio de Educación Nacional (2018)

La cobertura bruta (aquella que corresponde a las matrículas de los niveles educativos respecto al total de la población por grupos poblacionales, según edades correspondientes) se encuentra en altos niveles. Sin embargo, es necesario ahondar esfuerzos en los niveles de transición y media, para mejorar la cobertura y el acceso, pero, en especial, para garantizar que el sistema pierda menos personas a medida que suben de nivel educativo.

Desde el punto de vista de la permanencia y rezago, el indicador de tasa de deserción interanual del sector oficial muestra que Soacha está por debajo en casi la mitad del total país, con una tasa de deserción en 2018 del 2,2% mientras que el país estuvo en 3,03%<sup>14</sup>. Esto quiere decir que, en general, 2 de cada 100 personas se retiran y no alcanzan a terminar su ciclo educativo anual. La preocupación en este sentido es generar estrategias para fomentar la permanencia en el sector oficial de la educación.

Respecto a la tasa de repitencia del sector oficial, las cifras de Soacha son ligeramente menores a las del departamento y el país: el municipio presentó el 1,85% en 2018, mientras Colombia y Cundinamarca tuvieron porcentajes del 1,97% y el 2,11%, respectivamente<sup>15</sup>. Este indicador sugiere que 18 de cada 1.000 estudiantes en el sector oficial de Soacha repiten su año académico por razones de rendimiento educativo.

En cuanto a la calidad de la educación, que en Colombia se mide de acuerdo con los resultados de las pruebas Saber 11, Soacha obtuvo en habilidades matemáticas 51,06 puntos en 2018. Aunque este resultado pone al municipio por encima del nivel del país (50,42 puntos) y ligeramente debajo del total de Cundinamarca (53,65 puntos), es una muestra de la necesidad de elevar la calidad educativa del municipio, teniendo en cuenta que los puntajes entre 31 y 70 se consideran de rango medio.

Respecto a la economía, Soacha presenta una situación particular. Si bien allí se encuentra el 22% de la población de Cundinamarca, en 2017 el municipio aportó 4,7

<sup>14</sup> Cifras Ministerio de Educación Nacional

<sup>15</sup> Cifras Ministerio de Educación Nacional



billones de pesos, que constituyen el 9,7% del total de la producción del departamento. Esto significa que debemos generar políticas para el fomento de la actividad económica, de servicios, comercio y otras actividades que generen un mayor valor agregado, y, del mismo modo, promover programas y acciones que permitan a la población estar a la altura de su verdadero potencial.

## Estrategias

Como respuesta a las múltiples problemáticas y oportunidades que se han detectado en Soacha, se identificaron tres enfoques que articulan el diseño de estrategias para este municipio: *territorial, competitividad y social cultural*.

- Cualificación de los núcleos urbanos existentes para la estructuración y consolidación de sus bordes urbanos como oportunidades de desarrollo económico y social.
- Articulación del sistema intermodal de transporte y movilidad: extensión de Transmilenio, articulación con el proyecto Metro de Bogotá y ciclo rutas.
- Recuperación del río Bogotá para el mejoramiento ambiental y el consecuente bienestar de la población.
- Promoción de una zona de oportunidad productiva industrial que se articule de manera directa con Bogotá y sus corredores viales, que permita su integración con la región y el país.
- Promoción de Soacha como centro potencial en ciencia, tecnología e innovación, en términos de motor de crecimiento económico y desarrollo social.
- Reconstrucción y fortalecimiento del tejido social, con base en un sistema educativo y de cultura reconocido y respetado por la sociedad, como instrumento inteligente para la inclusión social y el desarrollo competitivo.
- Promoción de la formación de ciudadanos líderes que aporten y desarrollen sus saberes y conocimientos mediante proyectos de construcción de sociedad con identidad para la convivencia y la felicidad.
- Construcción y adecuación de infraestructura para la convivencia, la paz y la terminación del conflicto.
- Generación de espacios y programas para el fortalecimiento de las capacidades del municipio en términos sociales, productivos y ambientales, de las poblaciones afectadas por el conflicto armado, en situación de discapacidad, mujer y equidad de género, niños, niñas, jóvenes y adolescentes, adulto mayor y migrantes.
- Implementación de esquemas integrales de reacción articulada para integrar a la comunidad, a través de un sistema de videovigilancia y comunicación, enlazado con las autoridades policiales.
- Realización de ferias de servicios de seguridad articuladas con Bogotá en los barrios frontera.



- ⊕ Implementación de la ruta de justicia como mecanismo alternativo de resolución de conflicto.
- ⊕ Recuperación de zonas de miedo con espacios de arte.

Estas estrategias de se materializarán a través de 14 metas, con un presupuesto de más de \$1billón de pesos, distribuidas en los siguientes programas: Un buen vivir, Cundinamarca segura y justa, Región verde – Región de vida, Región conexión inteligente, Región un territorio de todos y Unidos en una misma dirección.



### 7.3. CUNDINAMARCA + INCLUYENTE

Nuestro Plan de desarrollo reconoce la importancia de las personas en su entorno; aprecia sus necesidades específicas y de trascendencia, las cuales se abordarán mediante el cumplimiento de políticas públicas, planes de acción, programas y proyectos.

#### Objetivo

*Potencializar las oportunidades en educación, salud, recreación, vivienda, cultura y deporte, desde una visión más inclusiva para todos los grupos poblacionales, con enfoque diferencial.*

La población cundinamarquesa con necesidades y condiciones especiales, así como el carácter transversal en las acciones y el enfoque diferencial que dicha población requiere, se convierten en un capítulo especial para el gobierno, cuyo propósito es realizar acciones articuladas desde todos los frentes, con el denominador común del Bien Estar para toda nuestra población.

Los cursos de vida representan son aquellas edades que agrupan a la población según la ocurrencia de procesos vitales que se dan naturalmente, y se representan en las diferentes fases por las cuales la población atraviesa. A continuación, se evidencian los diferentes cursos de vida, y la distribución de la población:

Cuadro 9. Distribución de la población por grupos poblacionales, Cundinamarca 2018

Población	Hombres	Mujeres	Total	% Hombres	% Mujeres	%Total
Primera Infancia (0-5 años)	114.771	108.567	223.338	8,3%	7,7%	8,0%
Infancia (6-11 años)	131.424	125.565	256.989	9,5%	8,9%	9,2%
Adolescencia (12-17)	141.241	134.622	275.863	10,2%	9,5%	9,9%
Juventud (18-28)	268.637	260.430	529.067	19,5%	18,4%	18,9%
Adultos (29-59)	549.076	584.189	1.133.265	39,8%	41,3%	40,6%
Adultos Mayores (+60)	174.709	199.646	374.355	12,7%	14,1%	13,4%
<b>Total</b>	<b>1.379.858</b>	<b>1.413.019</b>	<b>2.792.877</b>	<b>100,0%</b>	<b>100,0%</b>	<b>100,0%</b>

Fuente: Elaboración propia a partir de DANE (2018).



Ilustración 5. Comparativo de la distribución de población por grupos poblacionales Cundinamarca, Censos 2005 y 2018.

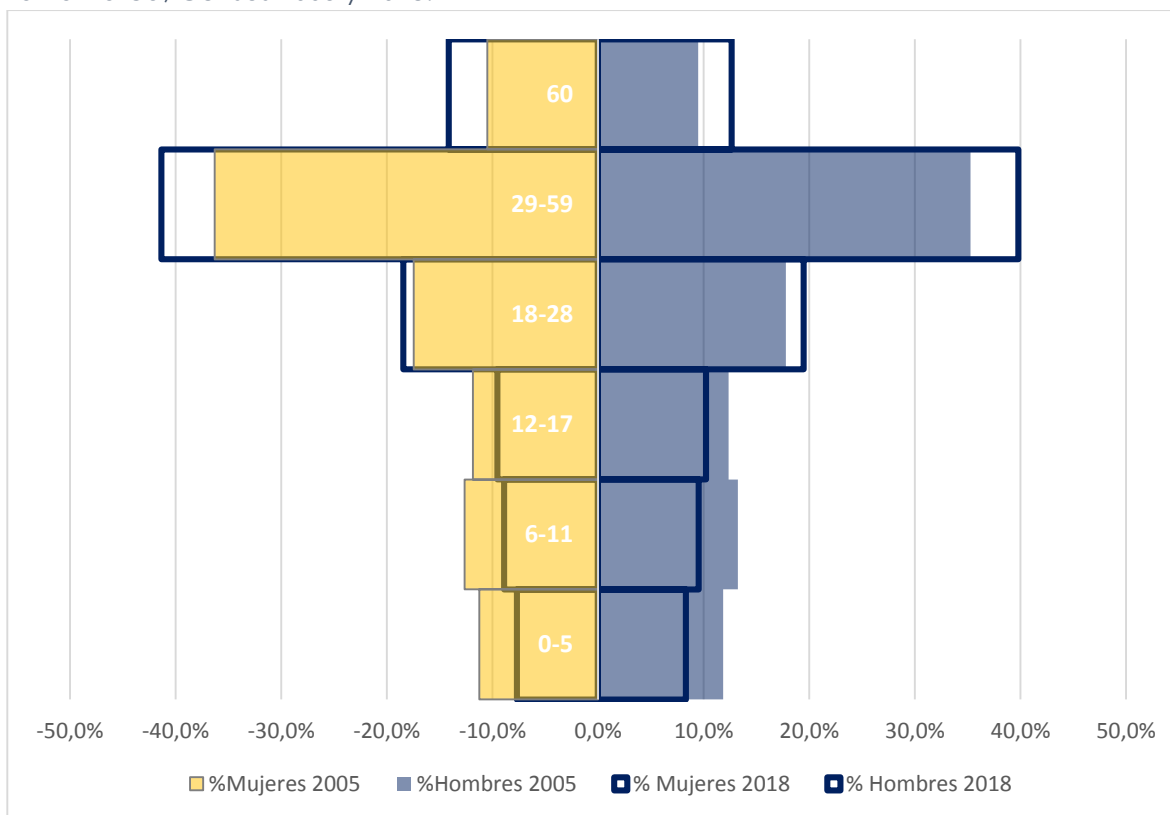

Fuente: Elaboración Propia a partir de los Censos Nacionales de Población y Vivienda DANE 2018 y 2005.

La población de la base, es decir, la que se encuentra en edades entre 0 y 17 años, es inferior cuando se compara el Censo 2018 con el de 2005, mientras que la población mayor de 18 años va en crecimiento. Varias son las razones de esta tendencia, que es un fenómeno mundial: la reducción del número de hijos por mujer, la procreación en edades más tardías, la decisión de no tener hijos, el alto costo de vida, entre otras.

La política de gobierno debe enfocarse en el reconocimiento de las condiciones y necesidades de una población en creciente madurez, así como en prever equipamientos públicos y servicios sociales para la población mayor, pero también en brindar más atención y cobertura de calidad a la población de 0 a 17 años.

En cuanto a la población en condición de discapacidad, esta se clasificó con el criterio de estar total o parcialmente impedida para realizar algunas funciones humanas corrientes. 208.250 personas fueron evaluadas bajo condiciones particulares en el Censo 2018 por el DANE, y su distribución por cantidad y tipo de discapacidad en el departamento de Cundinamarca puede verse en el cuadro siguiente.





Cuadro 10. Distribución de población por condición de discapacidad. Cundinamarca, 2018

	Oír	Hablar	Ver	Mover el cuerpo	Agarrar o mover objetos con las manos	Entender, aprender, recordar o tomar decisiones por sí mismo	Comer, vestirse o bañarse por sí mismo
No puede hacerlo	3.781	5.587	3.643	9.053	3.532	9.777	7.136
Sí, con mucha dificultad	16.711	8.195	45.183	35.502	14.245	9.544	5.835
Sí, con alguna dificultad	29.287	12.716	79.654	45.811	24.944	17.044	11.330
Sin dificultad	157.413	180.706	78.998	116.954	164.471	170.836	182.867
No informa	1.058	1.046	772	930	1.058	1.049	1.082
Total	208.250	208.250	208.250	208.250	208.250	208.250	208.250
No Aplica	2.584.627	2.584.627	2.584.627	2.584.627	2.584.627	2.584.627	2.584.627
Total Población	2.792.877	2.792.877	2.792.877	2.792.877	2.792.877	2.792.877	2.792.877

Fuente: Elaboración propia a partir del Censo Nacional de Población y Vivienda, DANE, 2018.

La población que no logra realizar alguna de las anteriores actividades funcionales, alcanzó 42.509 personas en 2018 (1,52%). Así mismo, la población con alto grado de dificultad en las actividades funcionales básicas fue de 135.215 personas (4,84%), un importante porcentaje que requiere de cuidados y esfuerzos importantes para atender su condición propia. Adicionalmente, la población en condición de discapacidad con alguna dificultad para realizar las funciones esenciales básicas humanas alcanza las 220.786 personas en 2018, es decir, es el 7,9% de la población del departamento.

En cuanto a las personas afectadas por el conflicto armado, se tiene en las bases de datos nacionales un total de 141.503 registradas en Cundinamarca al primero de enero de 2020. En la siguiente tabla se evidencia una clasificación de las personas que son sujeto de atención. Esta cantidad alcanza cerca del 5% del total de la población de Cundinamarca (no obstante, se da en el tiempo de registro entre 1985 y 2020).



Cuadro 11. Cantidad y clasificación de víctimas del conflicto armado en Cundinamarca

<b>141.503 víctimas registradas</b>			
<b>138.153 víctimas del conflicto armado</b>		<b>3.350 víctimas sentencia</b>	
<b>122.466</b> víctimas sujetas de atención	<b>15.687</b> víctimas directas de desaparición forzada, homicidio, fallecidas y no activos para la atención	<b>2.864</b> víctimas sujetos de atención	<b>486</b> víctimas directas de desaparición forzada, homicidio, fallecidas y no activos para la atención

Fuente: Red Nacional de Información. Con corte al 01 de enero de 2020

La siguiente tabla desagrega la tipología y hechos de las personas afectadas por el conflicto armado de acuerdo con su sexo:

Cuadro 12. Tipología de hecho y sexo de las víctimas del conflicto armado en Cundinamarca 1985-2020

HECHO	MUJER	HOMBRE
Homicidio	8.365	9.284
Abandono o despojo forzado de tierras	301	290
Pérdida de bienes muebles o inmuebles	380	528
Sin información	86	174
Desaparición forzada	1.207	1.357
Secuestro	140	402
Tortura	63	96
Delitos contra la libertad y la integridad sexual	339	34
Vinculación de niños, niñas y adolescentes	47	57
Otro	162	152
Otros	31	66
Acto terrorista/Atentados/ Combates/Hostigamientos	288	413
Amenaza	3.437	3.398
Minas antipersonal/Munición sin explotar/Artefacto explosivo	18	112
Desplazamiento	59.528	56.778

Fuente: Red Nacional de Información (2020)

Los principales hechos por los cuales se materializa la condición de víctima del conflicto armado son; desplazamientos, homicidios, amenazas y desaparición forzada en Cundinamarca.

Con respecto a la población multdiversa, en la siguiente tabla se puede evidenciar su distribución, según la pertenencia y el reconocimiento étnico:



Cuadro 13. Distribución de la población de Cundinamarca 2018 según su reconocimiento étnico.

Reconocimiento étnico	Población
Indígena	9.949
Gitano(a) o Rrom	98
Raizal del Archipiélago de San Andrés, Providencia y Santa Catalina	148
Palenquero(a) de San Basilio	60
Negro(a), Mulato(a), Afrodescendiente, Afrocolombiano(a)	12.884
Ningún grupo étnico	2.735.949
No informa	33.789

Fuente: Censo Nacional de Población y Vivienda, DANE, 2018.

La anterior tabla muestra una concentración de población afrodescendiente del 0,46%, mientras que la población indígena alcanza un 0,36% con 9.946 habitantes. Otras comunidades presentes se identifican como raizales-148 habitantes-, 98 habitantes como gitanos y 60 habitantes como palenqueros de San Basilio.

Adicionalmente, la mujer como género y grupo poblacional en busca de la reivindicación de sus derechos, presenta unas condiciones importantes por tener en cuenta. La siguiente tabla expresa la distribución de las mujeres, de acuerdo a diferentes grupos o momentos de vida.

Cuadro 14. Distribución por edades grupos mujeres de Cundinamarca

Población	Mujeres 2018	Mujeres 2005	% Mujeres 2018	%Mujeres 2005
Primera Infancia (0-5 años)	108.567	125.422	7,7%	11,2%
Infancia (6-11 años)	125.565	140.977	8,9%	12,6%
Adolescencia (12-17)	134.622	132.309	9,5%	11,9%
Juventud (18-28)	260.430	194.747	18,4%	17,5%
Adultos (29-59)	584.189	405.048	41,3%	36,3%
Adultos Mayores (+60)	199.646	116.866	14,1%	10,5%
Total	1.413.019	1.115.369	100%	100%

Fuente: Elaboración propia a partir del Censo Nacional de Población y Vivienda, DANE (2005; 2018).

Las mujeres representan cerca del 50% del total de la población de Cundinamarca, con 1.413.019 en 2018. No obstante, según la clasificación por grupos poblacionales de las mujeres, se puede evidenciar una reducción en la base de las edades entre 0-17 años y un aumento en las edades mayores de 18. Esto tiene una implicación relevante, pues este grupo es quien sustenta la base del crecimiento de la población del departamento, el



cual se viene reduciendo por cambios en las condiciones de vida y de la estructura familiar, decisiones personales, entre otras motivaciones de carácter demográfico.

## **Estrategias**

La construcción intersectorial y sectorial de estrategias busca garantizar el goce efectivo de los derechos de todas las personas, sin distinción de raza, género, etnia o condición, a través de procesos de transformación política, social y cultural, bajo indicadores que permitan ubicar a Cundinamarca como un departamento que disminuye los índices de pobreza de acuerdo a los indicadores de NBI. Dada la transversalidad que implica el tema, las estrategias de este capítulo especial se encuentran especialmente en la línea estratégica “+ Bien Estar”, con un total de 5 programas, 13 subprogramas y 177 metas directas.



## 7.4. REDUCCIÓN DE LA POBREZA

Las diferentes condiciones de pobreza indican una necesidad puntual en la atención de dichas situaciones y requiere a su vez de una diversidad de esfuerzos que, combinados con los demás actores institucionales, como el sector privado, Organizaciones No Gubernamentales, ONG, gobiernos internacionales, nacionales y municipales, gremios, sectores sociales, entre otros, se podrá reducir los índices de pobreza de la población y mejorar su calidad de vida. Por lo anterior, se hace importante tener un capítulo especial sobre la reducción de la pobreza, indicador que sin duda al final del cuatrienio disminuirá a favor de los cundinamarqueses.

### Objetivo

*Poner en marcha medidas económicas y sociales que permitan sacar a más personas de la pobreza de manera permanente y mejorar su bienestar.*

Si bien las metodologías que aquí se presentan no son las únicas que se tienen establecidas para la medición del fenómeno de la pobreza, en Colombia si son las más usadas. Nuestro Plan de desarrollo departamental le apuesta a reducir los niveles de pobreza de la población desde varios frentes, principalmente por las condiciones de vida que expresa la población.

Como lo sugiere el Programa de las Naciones Unidas para el Desarrollo –PNUD– (2013)<sup>16</sup>,

*“La pobreza refleja la denegación de las oportunidades fundamentales de la gente y una afectación de su desarrollo humano al no poder ampliar sus opciones de bienestar. Bajo la perspectiva del desarrollo humano, importa el avance de todos los miembros de una comunidad, pero en especial de los pobres. Por lo tanto, las políticas públicas deben enfocarse en acciones que privilegien la equidad, con el fin de que la atención de la sociedad se oriente a los grupos en mayor nivel de desventaja”.*

Con relación a las diferentes mediciones de pobreza en Colombia, en Cundinamarca se ven de la siguiente manera:

**Pobreza monetaria**, mide la capacidad adquisitiva de la población y determina si sus ingresos son o no suficientes para adquirir la canasta básica mínima de bienes o servicios definida por el DANE, se tiene que, desde el año 2013, Cundinamarca tiene los menores

<sup>16</sup> PNUD. Pueblos indígenas y los ODM. Documento de Trabajo y Análisis (2013)



niveles de pobreza monetaria del país (sin tener en cuenta a Bogotá). En el año 2018, se alcanzó un nivel de 16,4% de la población (342.899 personas), mientras que el total nacional se encuentra en niveles cercanos al 27% del total de hogares. Esta población está conformada por quienes no alcanzaron a tener ingresos por más de \$246.316 mensuales por habitante en 2018. Lo anterior se puede observar en la siguiente gráfica.

Ilustración 6. Incidencia de la pobreza monetaria departamental. Cundinamarca, 2018

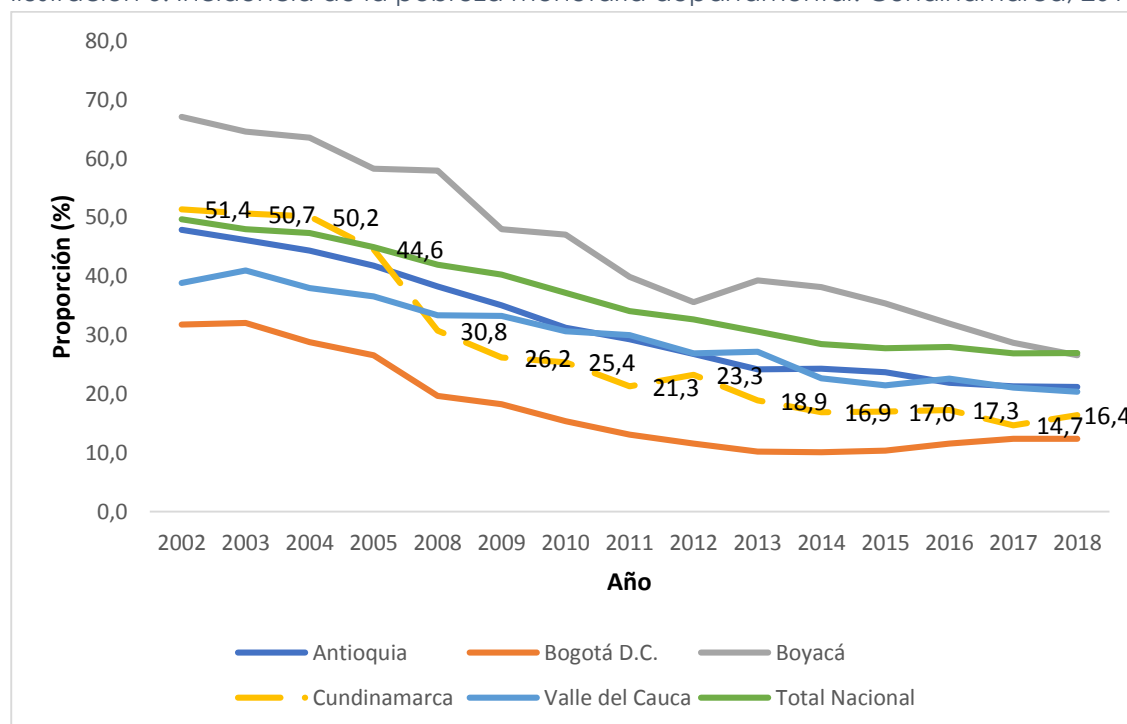

Fuente: DANE. GEIH

**Índice de Necesidades Básicas Insatisfechas**, se consideran pobres los hogares que tienen al menos una de las siguientes características: vivienda inadecuada, vivienda sin servicios básicos, hacinamiento crítico, inasistencia escolar o alta dependencia económica, y pobres extremos.

El siguiente cuadro, recoge las cifras de población que presenta condiciones de NBI, así como la cantidad de población por los diferentes componentes descritos. Lo relevante de esta información es que en 2018 Cundinamarca fue el segundo departamento del país (sin contar a Bogotá como ciudad) con menor proporción de población con NBI, correspondiente al 6,26%. Es decir que, 182.705 personas en el departamento presentan al menos una de las afectaciones que se consideran básicas insatisfechas.



Cuadro 15. Necesidades básicas insatisfechas total departamental 2018. Porcentaje de población

	BOGOTÁ, D.C.	CUNDINAMARCA	VALLE DEL CAUCA	TOTAL NACIONAL
<b>Proporción de Personas en NBI (%)</b>	3,36	6,26	6,18	<b>14,13</b>
<b>Proporción de Personas en miseria</b>	0,24	0,72	0,68	<b>3,74</b>
<b>Componente vivienda</b>	0,36	1,41	0,70	<b>5,31</b>
<b>Componente Servicios</b>	0,10	0,63	0,68	<b>3,58</b>
<b>Componente Hacinamiento</b>	1,35	1,85	1,35	<b>4,06</b>
<b>Componente Inasistencia</b>	1,01	1,33	1,60	<b>1,91</b>
<b>Componente dependencia económica</b>	0,79	1,85	2,66	<b>4,37</b>

Fuente: Censo Nacional de Población y Vivienda, DANE (2018)

El anterior cuadro, evidencia que la dependencia económica y las condiciones habitacionales de hacinamiento y vivienda son las más destacadas como necesidades de la población del departamento.

En las zonas urbanas, al concentrar una proporción del 72% de la población<sup>17</sup>, es relevante la magnitud de personas que presentan alguna NBI. El siguiente cuadro indica que el 4,6% de las personas en las cabeceras municipales presentan al menos una de las NBI, lo que representa una magnitud de 96.216 personas que requieren una mejor condición de vida para superar sus vulnerabilidades.

En este sector urbano, Cundinamarca se encuentra como el departamento con menor proporción de población del país en cabeceras municipales con al menos una NBI, sin tener en cuenta a Bogotá como ciudad.

<sup>17</sup> Fuente: Censo Nacional de Población y Vivienda, DANE, 2018.





Cuadro 16. Necesidades básicas insatisfechas en cabeceras urbanas departamental 2018.

	<b>BOGOTÁ, D.C.</b>	<b>CUNDINAMARCA</b>	<b>VALLE DEL CAUCA</b>	<b>TOTAL NACIONAL</b>
<b>Porcentaje de personas con NBI</b>	3,34	4,60	5,23	<b>9,42</b>
<b>Porcentaje de personas en miseria</b>	0,24	0,42	0,48	<b>1,76</b>
<b>Componente vivienda</b>	0,36	0,71	0,45	<b>2,88</b>
<b>Componente Servicios</b>	0,10	0,38	0,53	<b>2,06</b>
<b>Componente Hacinamiento</b>	1,35	1,45	1,12	<b>2,49</b>
<b>Componente Inasistencia</b>	1,01	1,33	1,48	<b>1,56</b>
<b>Componente dependencia económica</b>	0,78	1,21	2,20	<b>2,62</b>

Fuente: DANE, Censo Nacional de Población y Vivienda (2018)

Por último, las zonas rurales requieren de un especial apoyo en la forma en que son atendidas y resueltas las necesidades de la población.

Cuadro 17. Necesidades básicas insatisfechas en centros poblados y zona rural departamental 2018.

	<b>BOGOTÁ, D.C.</b>	<b>CUNDINAMARCA</b>	<b>VALLE DEL CAUCA</b>	<b>TOTAL NACIONAL</b>
<b>Porcentaje de Personas con NBI</b>	11,03	10,83	11,83	<b>30,22</b>
<b>Porcentaje de personas en miseria</b>	1,50	1,55	1,86	<b>10,51</b>
<b>Componente Vivienda</b>	3,12	3,36	2,17	<b>13,63</b>
<b>Componente Servicios</b>	0,30	1,33	1,56	<b>8,78</b>
<b>Componente Hacinamiento</b>	4,58	2,98	2,75	<b>9,42</b>
<b>Componente Inasistencia</b>	0,97	1,32	2,31	<b>3,11</b>
<b>Componente Dependencia económica</b>	3,74	3,60	5,40	<b>10,33</b>

Fuente: DANE, Censo Nacional de Población y Vivienda (2018)



En 2011, el Departamento Nacional de Estadística propuso una metodología para medir la pobreza que permitió construir el **Índice de Pobreza Multidimensional** (IPM), que permite observar patrones de pobreza distintos a los de la pobreza monetaria, al reflejar diversos conjuntos de privaciones<sup>18</sup> como estado de la niñez y juventud, educación, trabajo, salud, vivienda y servicios públicos, además de quince variables asociadas a estos ítems.

En cuanto a los componentes destacados de este indicador de pobreza están: el analfabetismo, con un 5,6%, la inadecuada eliminación de excretas (2,8%), y la fabricación de paredes exteriores de la vivienda en material inadecuado, con el 0,9%. En estos tres ítems, el departamento ocupó el tercer puesto de menores deficiencias a nivel nacional. En cuanto a la presencia de trabajo infantil, con el 1,3%, el departamento ocupó el cuarto lugar de gravedad, de abajo hacia arriba. Los indicadores con respecto a los cuales el departamento se ubica en lugares más desfavorables son el desempleo de larga duración, con el 12,2% (puesto 18 a nivel nacional), bajo logro educativo, con el 48,5% (puesto 11 a nivel nacional) y trabajo informal, con el 69,2%, el sexto puesto a nivel nacional.

En 2017, se realizó la medición para 37 municipios del departamento, con base en los datos obtenidos en la Encuesta Multipropósito. Se concluyó entonces que 14 municipios tienen un Índice de Pobreza Multidimensional menor al 6% de los hogares urbanos de sus municipios, e inclusive que Bogotá. Estos municipios son: Tabio (2,8%), Tenjo (3,4%), Cota (4%), La Mesa (4,1%), Chía (4,7%), Tocancipá (4,9%), Sopó (5,1%), Cogua (5,2%), Guatavita (5,3%), Cajicá (5,3%), Gachetá (5,4%), Madrid (5,4%), Zipaquirá (5,5%), Subachoque (5,7%),

## Estrategias

Las estrategias planteadas para la reducción de la pobreza en el departamento están asociadas a los diferentes tipos de medición.

- 🌐 Promoción de las acciones para mejorar las condiciones de trabajo.
- 🌐 Prevención de las situaciones de desempleo y desocupación de la población.
- 🌐 Promoción de mecanismos de fortalecimiento empresarial.
- 🌐 Fortalecimiento de la asociatividad empresarial, en particular en la ruralidad, donde se identifiquen potencialidades y oportunidades económicas.
- 🌐 Impulso a la conformación de redes de protección social y mitigación del riesgo.
- 🌐 Promoción de la generación de políticas sociales municipales para la superación de la pobreza territorial.

---

<sup>18</sup> DNP-DDS. Índice de Pobreza Multidimensional (IPM-Colombia) 1997-2010 y meta del PND para 2014



- Identificación y promoción de programas en los municipios que puedan incluir los beneficios de las políticas sociales, de acuerdo con las recomendaciones de la OIT (2018)<sup>19</sup>
- Promoción del empleo de las personas en condición de discapacidad.
- Promoción y fortalecimiento de la asistencia técnica municipal en la estrategia SISBEN.
- Promoción de los servicios públicos de empleo.
- Promoción de la formalización de las micro y pequeñas empresas del departamento, a través de alianzas con las cámaras de comercio.
- Promoción de políticas para la prevención y erradicación de trabajo infantil.
- Promoción y contribución a las mejoras en las viviendas inadecuadas que se prioricen.
- Contribución a la mejora en la provisión de acueductos y alcantarillados en las viviendas que se prioricen.
- Promoción de programas para evitar la inasistencia escolar.
- Contribución a la mejora de las condiciones educativas del hogar.
- Contribución a la mejora de las condiciones de la niñez y la educación, en correspondencia con el cumplimiento de la garantía de derechos de las poblaciones NNJA.
- Promoción de las mejoras en las condiciones de salud de la población, particularmente en el aseguramiento y el acceso a servicios de salud.
- Promoción de las mejoras en el acceso a servicios públicos domiciliarios.

Estas estrategias se materializarán a través de 80 metas directas, con un presupuesto de más de \$3,8 billones de pesos, distribuidas en los siguientes programas: Un buen vivir, Toda una vida contigo, Productividad un camino de desarrollo, Cundinamarca científica e innovadora, Al servicio de la competitividad, Nuevos mercados + oportunidades, Seguridad hídrica y recursos naturales para la vida, La ruta de gestión del riesgo, Región, un territorio de todos.

---

<sup>19</sup> OIT. (2018). Crecimiento económico, estructura del mercado laboral, pobreza y desigualdad por ramas de actividad económica. Documento de trabajo Núm. 243



## 8. PROYECTOS MEMORABLES

Las apuestas que se describen a continuación pasarán a la historia, y las recordaremos por la manera en que transformaron la vida de los cundinamarqueses. Sin ser estos los únicos proyectos de alta importancia para el departamento, estamos convencidos de que con su implementación, habremos conseguido un departamento con progreso y mayores oportunidades.

Si bien estos proyectos son retadores por los esfuerzos económicos, institucionales y humanos que implican, trascenderán este gobierno y sentarán las bases a los gobiernos venideros para seguir construyendo, razón por la cual merecen un espacio especial en este instrumento

### 1. ESTRATEGIA DE COMPETITIVIDAD: CAMPESINOS Y CAMPESINAS IMPARABLES

La competitividad es lo que hará de nuestro departamento el lugar de las oportunidades, del bienestar y del crecimiento. Nuestro mayor activo es la pujanza de la gente, de nuestros campesinos y campesinas imparables, que ante la adversidad han salido adelante.

En un ejercicio articulador y de potencialización, se constituirá y pondrá en marcha una entidad especializada en fomentar la competitividad y la innovación en la Región, encargada de la promoción de mercados, las relaciones interinstitucionales y la inversión extranjera en el departamento, teniendo como principal propósito la reivindicación del campesino como productor de competitividad.

### 2. PLAN 500

Las vías de segundo orden serán nuestra gran apuesta. Contaremos con más de 500 kilómetros construidos y mejorados, que consolidarán el flujo productivo en nuestra Región competitiva. Este proyecto busca mejorar la red vial secundaria del departamento, lo que reduce costos de transacción y tiempos de desplazamiento, abre mercados y facilita el acceso de bienes y servicios.

Plan 500 es resultado de la identificación de las necesidades más sentidas en el territorio, así como de la expresión de los pobladores de la Región, que manifiestan la importancia de mejorar las redes viales de segundo orden como un requisito para avanzar efectivamente en la senda del progreso rural.



### 3. REGIOTRAM DE OCCIDENTE

Regiotram de Occidente es una iniciativa que nos conecta y nos lleva por la ruta del progreso, ejemplo de solución para la movilidad regional, amigable con el medio ambiente y eficiente.

Regiotram será un sistema de tren ligero eléctrico, que movilizará cerca de 130.000 pasajeros/día (alrededor de 40 millones pasajeros/año), entre los municipios de la Sabana Occidente y Bogotá. El Proyecto se desarrollará sobre el corredor férreo existente desde Facatativá hasta el Distrito Capital - Calle 22 con Avenida Caracas-. Se extenderá por 39,6 km, de los cuales 24,9 km se encuentran en la zona suburbana y 14,7 km en la zona urbana, y conectará los municipios de Funza, Mosquera, Madrid y Facatativá con el centro de Bogotá.

El proyecto se conectará con el Metro de Bogotá y contará con 17 estaciones, ocho de ellas localizadas en los municipios de la Sabana y nueve en Bogotá. Adicionalmente, se construirán con cargo al proyecto cuatro pasos a desnivel en las intersecciones de las Avenidas Boyacá, Carrera 68, Américas y Norte Quito Sur (NQS). En Cundinamarca, la concesión Devisab construirá una intersección en el municipio de Mosquera. Regiotram dispondrá de 36 trenes de 50 m, con capacidad de 442 pasajeros por tren, y mínimo 100 biciparqueaderos en cada municipio de la Sabana.

### 4. EXTENSIÓN DE LA TRONCAL NQS DEL SISTEMA TRANSMILENIO HACIA SOACHA, FASES II Y III

La cercanía entre Soacha y Bogotá ha generado dinámicas de movilidad especiales. En promedio, se realiza un total de 1.098.409 viajes diarios entre el municipio y la capital; de modo que extender hasta Soacha la troncal NQS del sistema de transporte masivo de Bogotá - Transmilenio, se convierte en una apuesta que mejora la vida de las personas, conecta los territorios, mejora los tiempos de desplazamiento y contribuye a la consolidación de nuestra Región.

La fase II se extiende desde la calle 22 de Soacha hasta el sector de El Altíco, en una longitud de 1,3 km, este tramo contará con 2 estaciones sencillas de parada y la estación intermedia de integración 3M; y la Fase III parte de la estación de integración 3M hasta el patio-portal El Vínculo, este recorrido tiene 2,6 km. El portal será el más grande del sistema, tendrá 10 plataformas para buses intermunicipales y 6 adicionales para buses articulados y biarticulados, con un área de más de 100.000 m<sup>2</sup>.



## **5. TREN ENTRE BOGOTÁ Y ZIPAQUIRÁ**

Conectarnos va más allá de construir carreteras, es aprovechar la infraestructura instalada y hacer de esta una oportunidad de progreso; con el tren de Zipaquirá-Bogotá se estructurará un medio de transporte férreo, amigable con el medio ambiente, eficiente en la reducción del tiempo de desplazamiento, garantizando altos niveles de seguridad vial y la rehabilitación de la red ferroviaria de la zona norte del departamento.

Se realizará la estructuración técnica, legal y financiera a nivel de factibilidad del proyecto para su posterior ejecución. El proyecto consiste en la construcción de un sistema de transporte férreo para la operación de un tren de pasajeros y carga, con un trayecto de aproximadamente 48 Km, que conectará a los municipios de Zipaquirá, Cajicá y Chía con el centro de Bogotá, aportando a la competitividad de la región Capital y la conectividad de ésta con el norte del país.

## **6. CONSTRUCCIÓN DE LA EXTENSIÓN DE LA TRONCAL DE TRANSMILENIO CIUDAD DE CALI - SOACHA**

Mejorar la vida de los habitantes es el eje fundamental de nuestros proyectos memorables, es por esto, que entendemos que las conexiones deben ser diversas y útiles para cada uno de los cundinamarqueses y para los bogotanos. La única manera de lograr esto es diversificar y mejorar los sistemas de transporte, que por años han aportado a la movilidad, tal y como se hará con la extensión de la troncal Ciudad de Cali del sistema de transporte masivo de Bogotá Transmilenio a Soacha, entendiendo que más cobertura significará mayor progreso.

El proyecto contempla la elaboración de los estudios y diseños a detalle para su estructuración integral, la cual tendrá un trazado de aproximadamente de 6,5 km en Soacha, lo que permitirá conectar al sector de mayor desarrollo habitacional del municipio, Ciudad Verde, con Bogotá.

## **7. ALO TRAMO SUR**

El tramo sur de la Avenida Longitudinal de Occidente es, definitivamente, una apuesta llena de oportunidades para la Región. No sólo conecta los municipios de borde con Bogotá, sino que tiene la capacidad de conectar la capital con gran parte del departamento y por supuesto del país. Esta apuesta trae consigo competitividad, productividad, y oportunidades para todos. Son 49,3 km al servicio de la comunidad y el progreso.



El proyecto es una apuesta por atraer el tráfico pesado que ingresa por el sur de Bogotá, convirtiéndose en una solución para la movilidad de la capital, y beneficiando a los cundinamarqueses que llevan bienes y servicios a Bogotá.

## **8. ACCESO NORTE II -ACCENORTE II**

Mejores accesos son mejores oportunidades, más eficiencia y mejor calidad de vida. Teniendo en cuenta esto y la importancia estratégica que tiene el Acceso Norte II, este proyecto busca mejorar la movilidad en estos puntos de la Región, una vía consolidada para el mejoramiento de la competitividad y productividad de quienes se desenvuelven entre el departamento y la capital.

El proyecto está compuesto por 5,83 km en la Autopista Norte, 4,9 Km en la Carrera Séptima y 7,2 km en la Perimetral de Sopó en vía bidireccional, adicionalmente contará con una infraestructura complementaria de puentes, andenes, ciclorrutas y retornos que contribuyen al bienestar de quienes transitan por esta ruta.

## **9. VÍA ALTERNA OCCIDENTE**

Este es un proyecto transformador que reducirá los tiempos de viaje y permitirá a cientos de familias pasar más tiempo de calidad y descanso.

La malla vial alterna de occidente cuenta con un total de 12,5 Km, de los cuales 2 km estarán en jurisdicción de Bogotá. La vía inicia en la intersección de la Avenida Ciudad de Cali con la Avenida de las Américas en Bogotá, sobrepasa el Canal Cundinamarca y el Río Bogotá en el K2+000 y va de forma semiparalela a la Avenida Centenario (Calle 13) terminando en el K12+500 en la Vía Mosquera – Los Puentes.

## **10. INTERSECCIÓN A DESNIVEL AUTOPISTA SUR (NQS) CON AVENIDA BOSA**

Este proyecto favorecerá la movilidad del corredor vial Soacha – Bogotá, disminuyendo tiempos de recorrido a 45 minutos, lo que beneficia a más de un millón de habitantes de Soacha. El intercambiador contará con un desvío del flujo vehicular que viene por la calle 65 sur, un desnivel que eleva la Avenida Bosa, y diversos accesos que descongestionarán esta zona que históricamente ha sido escenario de largos trancones.

Este proyecto representa mayor bienestar para los habitantes de Soacha que permanentemente viajan a la capital por temas de acceso a bienes y servicios o empleo.





## 11. NUEVA CONEXIÓN SUBA-COTA

Con esta nueva conexión se consolidará un corredor productivo y estratégico para el transporte de bienes y servicios, lo que dinamizará las actividades comerciales. Adicionalmente, es un proyecto que busca disminuir factores contaminantes, mejorar condiciones de seguridad, y disminuir los tiempos de recorrido, es un proyecto que cambia la vida de los ciudadanos, y genera oportunidades de progreso.

Este proyecto es un corredor diseñado por el distrito, que comienza en la calle 170, por el sector de La Conejera, y llega hasta el Río Bogotá, límite con el municipio de Cota. Allí el departamento hará una conexión que incluye un puente de aproximadamente 700 metros.

## 12. CONEXIÓN CALLE 13

Descongestionar, esa es la clave a la hora de hablar de este proyecto. El corredor de la calle 13 es uno de los más estratégicos e importantes para la productividad del departamento y de la capital; una mejor movilidad allí beneficia a los más de 500 mil habitantes de los municipios de Funza, Mosquera, Madrid, Facatativá y Bojacá, que dependen de esta vía, y un millón de personas aproximadamente, de las localidades capitalinas con las que conecta: Fontibón y Kennedy.

Este proyecto contempla cuatro intercambiadores en: Carrera 50, Avenida 68, Avenida Boyacá y Avenida Cali; tres pasos elevados: Av. La Constitución (Cra. 69D), Av. Fontibón (Cra. 96) y Av. CATAM (Cra.128) y 22 km de continuidad de la red de ciclo rutas.

## 13. MODELO DE ATENCIÓN INTEGRAL DE VÍAS TERCIARIAS

Las vías terciarias nos unen, nos llenan de riqueza y nos conectan con el desarrollo. Cada vez que las mejoramos entregamos a los municipios y sobre todo a la ruralidad posibilidades de acceso al mercado, a bienes y servicios, y a infraestructura para el bienestar; cada vía terciaria es una ruta que progresa.

Este proyecto contribuye a la implantación y consolidación de un modelo innovador que brinda herramientas para cooperar con los 116 municipios en la atención integral de la red vial terciaria. Para ello es necesario el uso de maquinaria existente, su mantenimiento y reparación, la adquisición de más y mejores equipos y el fortalecimiento del parque automotor de los municipios, la atención de emergencias, además de la construcción de placa huellas. Adicionalmente, el modelo requiere de la articulación con las demás



entidades gubernamentales, municipales y de la comunidad a través de la ejecución de proyectos por parte de las juntas de acción comunal.

#### **14. NODO PATRIMONIAL Y AMBIENTAL “PUENTE DEL COMÚN P. L RÍO BOGOTÁ”**

Preservamos y conservamos. Esas son las dos premisas que sostienen este proyecto cultural y ambiental “Puente del Común” p. l. río Bogotá. Este proyecto nos permitirá valorar más y cuidar mejor nuestros activos culturales y ambientales, lo que promueve el amor por nuestra Región e incentiva el turismo.

El proyecto contempla la intervención del Puente del Común desde el punto de vista de restauración patrimonial a la totalidad del área del puente (2.036 mt<sup>2</sup>), así como la consolidación de un Nodo Patrimonial y ambiental, lo que se refiere a la intervención en el área donada (20.000 mt<sup>2</sup>) con infraestructura no convencional de uso contemplativo (645 mt<sup>2</sup>), iluminación arquitectónica, zonas verdes y plazoletas (13.166 mt<sup>2</sup>) y una vía de acceso con zona de parqueo (1.513 mt<sup>2</sup>) por valor de 4.360 millones de pesos.

#### **15. CONSTRUCCIÓN ACUEDUCTO REGIONAL LA MESA – ANAPOIMA**

La vida de más de 40 mil personas cambiará con el Acueducto Regional La Mesa – Anapoima, pues podrán acceder al recurso vital más importante para los seres humanos, el agua potable. La terminación de este proyecto es una solución efectiva a su problemática de agua, lo que lleva consigo salud, mejores condiciones de vida, desarrollo, crecimiento económico y turismo.

El proyecto incluye la rehabilitación de 40km de red de conducción en hierro dúctil, un sistema de bombeo, cuatro tanques de almacenamiento y la construcción de una estación controladora de presión y caudal, cinco cámaras de quiebre de presión y una estación de rectoración. La realización de esta obra permitirá garantizar el 50% de la demanda actual al pasar de un abastecimiento de 45 Lts/seg. a 87 Lts/seg.

#### **16. CONSTRUCCIÓN, AMPLIACIÓN Y MEJORAMIENTO DE INFRAESTRUCTURA EDUCATIVA**

La educación es la clave del progreso. Por eso, construir, ampliar y mejorar la infraestructura educativa es entregar oportunidades, promover desarrollo y garantizar un presente y mejor futuro para nuestro departamento. La mejor semilla que se puede sembrar es la oportunidad de aprender en cualquier etapa de la vida, pues así se



consolidan los proyectos y se materializan los sueños de todas y todos los cundinamarqueses.

Este proyecto beneficia a 22 mil estudiantes, con la edificación de 71.622 metros cuadrados de ambientes pedagógicos básicos y complementarios, como aulas, laboratorios, aulas de bilingüismo, aula de sistemas, biblioteca, baterías sanitarias, cocina, comedor, zona recreativa y construcción de megacolegios. Del mismo modo, se adelantará el mejoramiento de la infraestructura con obras como cerramiento, cimentaciones especiales, conexión a servicios públicos, cerramientos y urbanismo interno (senderos peatonales, plazoletas, empedramiento).

## **17. EMBALSE DE CALANDAIMA**

Este embalse es una solución a los problemas hídricos que por años han tenido que enfrentar los habitantes de la provincia del Tequendama, especialmente de los municipios de El Colegio, Viotá, Apulo, Anapoima y La Mesa.

El proyecto será posible gracias a la articulación entre la Gobernación de Cundinamarca y la Corporación Autónoma Regional, y buscará evitar posibles inundaciones en épocas de invierno y garantizar el recurso del agua en épocas de sequía a través de la construcción y operación de una presa y un embalse sobre el río Calandaima con capacidad de 4,5 millones de metros cúbicos, en un área de inundación de 34,6 hectáreas. La obra actuará como una medida de adaptación a la variabilidad y al cambio climático, ya que los usuarios del recurso podrán disponer de caudales regulados para atender sus distintas necesidades.

## **18. UNIVERSIDAD A LA FINCA**

La raíz de la competitividad es la educación. La formación técnica y superior brinda a las personas la oportunidad de aprender, actualizar sus aspiraciones, agregar valor a sus vidas y trabajos, emprender y mejorar la productividad. Sin embargo, hemos podido identificar que en la ruralidad son escasas las oportunidades de acceder a la educación superior, lo que obliga a cientos de jóvenes a abandonar la idea de formarse para el trabajo y la investigación, o a trasladarse lejos de sus hogares para poder lograrlo.

Este proyecto de 20.000 jóvenes a programas de educación superior. Llevaremos la universidad y el progreso al campo, para garantizar que más del 50% de estudiantes que se gradúan de bachilleres puedan cumplir sus sueños de dar continuidad a sus estudios. Para llevar a cabo este proyecto, nos apoyaremos en alianzas estratégicas con universidades públicas y privadas, con el Ministerio de Educación e ICETEX.



## 19. TRONCAL DE RIONEGRO

Esta apuesta busca conectar el departamento desde Briceño hasta Caparrapí, lo que suma 131 km de mejoramiento vial. Esta ruta es estratégica, dados los puntos geográficos que conecta y las posibilidades que ofrece para mejorar las comunicaciones con el resto del país, lo cual generará mayores oportunidades para impulsar el turismo, la economía y la competitividad.

Este proyecto es un compromiso con los cundinamarqueses, especialmente con quienes habitan en las provincias de Rionegro y Bajo Magdalena, grandes despensas agrícolas y ganaderas del departamento. La Troncal de Rionegro beneficiará notablemente a estas comunidades, al reducir los tiempos de desplazamiento a la mitad y garantizar así mayor eficiencia en los viajes.

## 20. HOSPITAL REGIONAL DE FUSAGASUGÁ

El bienestar de los cundinamarqueses solo será posible con un sistema de salud capaz de responder a la demanda y a las diferentes coyunturas que comprometen el funcionamiento de las estructuras hospitalarias. Es por esto que la construcción del Hospital Regional de Fusagasugá ampliará la prestación de servicios médicos de alto nivel para beneficiar a los habitantes de la Región.

## 21. HOSPITAL REGIONAL DE SOACHA

Soacha concentra gran parte de la población cundinamarquesa, y es un polo de desarrollo para Cundinamarca Región. Sin embargo, el progreso no puede darse con una red hospitalaria deficiente, que obliga a los habitantes del sector a desplazarse largas distancias para obtener servicios de salud de calidad.

Este proyecto memorable garantiza, a través de cofinanciación, el acceso oportuno y eficiente a un hospital de alta complejidad, un beneficio directo para más de 600 mil soachunos.

*Como se aprecia, estos mega proyectos no solo conectan personas y ciudades; también conectan las oportunidades, y con ello generan numerosas posibilidades de hacernos más competitivos; nos abren mercados, nos brindan más empleos, nos crean rutas concretas para el progreso, nos acercan a mayor salud y mejores condiciones para todos. Nuestra competitividad va más allá de lo productivo. En sus bases está el bienestar, el campo, los cundinamarqueses, y la meta de hacer de nuestro departamento un lugar mejor para ser +.*



## ARTÍCULO CUARTO - PARTE II: PLAN ESTRATÉGICO

### 9. LÍNEA ESTRATÉGICA BIEN ESTAR

El bienestar, concebido como la mejora en las condiciones físicas, mentales y sociales, adquiere un lugar prioritario en una agenda pública enfocada en el mejoramiento de la vida de las personas. Eso es, precisamente, lo que pretende esta administración: lograr el bienestar de la sociedad y de las personas que la integran a través de políticas públicas, planes y proyectos que conciben el bienestar desde una mirada integral y estratégica.

#### Objetivo

*Propiciar la creación, estabilización y fortalecimiento de entornos de bienestar en el territorio, a través de políticas, planes y proyectos en pro del desarrollo integral y sostenible de las condiciones de vida digna de la población de Cundinamarca.*

El departamento ha avanzado en la optimización de las condiciones de vida de los cundinamarqueses, lo cual se ve reflejado en la variación del indicador de necesidades básicas insatisfechas, NBI. Este, para 2005, registraba que el 21,16% de la población departamental presentaba algún tipo de NBI. No obstante, en 2018, ese porcentaje mostró un descenso importante: bajó a 6,26% (Censo Nacional de Población y Vivienda, 2005 y 2018).

Según la Organización Mundial de la Salud -OMS-, el bienestar está determinado en primera instancia por el logro de la calidad en las condiciones sociales, económicas y sanitarias, junto con la satisfacción de las necesidades básicas insatisfechas y la erradicación de la pobreza. También es necesario incorporar dentro de esta perspectiva el Bien Estar, los procesos de identidad cultural, la apropiación y pertenencia con el territorio, la conservación de las tradiciones y el desarrollo de actividades de disfrute y goce del tiempo libre a nivel recreativo y deportivo.

Además del manifiesto interés de la administración departamental por este tipo de acciones, la línea estratégica "+ Bien Estar" se encuentra en concordancia con el Plan Nacional de Desarrollo 2018-2022 "Pacto por Colombia pacto por la equidad" y los Objetivos de Desarrollo Sostenible.



## 9.1. Programa: Un buen vivir

### Objetivo

*Intervenir en los factores sociopolíticos, ambientales y económicos de los territorios con criterios de inclusión, para satisfacer las necesidades de las familias y el disfrute de una vida saludable.*

Consideramos como piedra angular y fundamental del desarrollo, lograr que los cundinamarqueses vivan bien y mejor. El bienestar es interpretado como un elemento fundamental para construir de manera conjunta una sociedad diferente, que tenga en cuenta los saberes y costumbres de la población, y que dé respuesta propia a las necesidades básicas de la familia.

Para ello es necesario garantizar entornos de felicidad donde se puedan desarrollar prácticas culturales y deportivas, cuyo acceso se garantiza a través de sistemas de transporte modernos e íntegros que aporten directamente a la construcción de vidas cundinamarquesas felices.

En los lineamientos de la Ordenanza No 0102 de 2019, con la cual “se adopta la política pública para el apoyo y fortalecimiento de las familias en el departamento de Cundinamarca 2019-2030”, se afirma que la familia es el núcleo fundamental de la sociedad. Esta “nace de la decisión libre y voluntaria entre dos personas que de manera consciente asumen la existencia de lazos de solidaridad, apoyo, cariño, amor y convivencia que generan cohesión entre ellos” (2019). La familia cundinamarquesa que no surge únicamente de los vínculos naturales y jurídicos entre dos personas heterosexuales u homosexuales, sino que puede ser integrada por diferentes formas de organización intrapersonal entre dos o más individuos, de manera monoparental o extensa.

Según la Secretaría de Planeación de Cundinamarca, para enero de 2018 el departamento contaba con unos 727.721 hogares, de los cuales el 64,8% (471.636) se ubican en la zona urbana y el 35,2% (256.085) en la zona rural (Ordenanza N° 0102, 2019). Así mismo, si se desglosa la distribución por provincias, se encuentra que en Soacha, Sabana Occidente y Alto Magdalena se concentra el mayor número de hogares en zona urbana, mientras que Magdalena Centro, Oriente y Rionegro son las provincias con mayor número de los hogares en la zona rural.

Por su parte, la Base Certificada del Sisbén, con corte de enero de 2017, registra que el 44% de los hogares en el departamento tienen jefatura femenina, mientras que en el 56%, restante la jefatura es asumida por el género masculino. Dichas familias están



conformadas por un promedio de 3,25 personas por hogar, de acuerdo con la Encuesta Multipropósito de 2017, la cual también registra cifras sobre la tipología de hogar: el 68,4% de ellos son familias nucleares<sup>20</sup>, el 20,92% son hogares familiares extensos<sup>21</sup>, el 0,90% son hogares compuestos, conformados por un hogar más otros no parientes, y el 13,34% restante son hogares unipersonales<sup>22</sup> (Ordenanza N° 0102, 2019).

Tanto para las familias con hijos como para aquellas integradas por los perfiles personales más variados, un elemento fundamental de bienestar y equilibrio es el acceso a actividades deportivas y de recreación, que contribuyen tanto al uso del tiempo libre y la formación de hábitos saludables en niños y jóvenes y que son fundamentales para la salud física y mental de toda la población.

### ***Un buen uso del tiempo***

En cuanto a participación deportiva, el departamento cuenta actualmente con 49 ligas, 40 para deportes olímpicos y 5 en paralímpicos. En estas ligas se asocian más de 7.500 deportistas y más de 500 clubes. Así mismo, el proyecto de Escuelas de Formación Deportiva se realiza en los 116 municipios, en aras de promocionar el deporte, la recreación y la actividad física. A través de este proyecto se ha logrado establecer un promedio de entre 3 y 5 escuelas de formación para los municipios de categorías 4, 5 y 6, en las cuales participan aproximadamente 6.000 deportistas. Del mismo modo, en los municipios de categorías 1, 2 y 3 se han consolidado aproximadamente 250 escuelas, que convocan a 3.750 deportistas.

En cuanto a las prácticas lúdicas, artísticas y culturales en el departamento, se debe mencionar que, de acuerdo con el Ministerio de Cultura, hay una biblioteca en cada municipio. Todas sumadas integran la Red Departamental de Bibliotecas, para un total de 157. Las bibliotecas son un entorno de felicidad y de aprendizaje, además de un espacio para la formación y la integración social. Por ello, deben constituirse como un insumo importante para la promoción de la lectura, las artes y el fortalecimiento del tejido social.

Del mismo modo, programas como las "Escuelas de Formación Artística" deben ser fortalecidos, pues han ganado en importancia y trascendencia a través de los años y se han convertido en prácticas ciudadanas. A pesar de que la inversión en dichos procesos ha aumentado en un 62%, que incluye dotación y apoyo a actividades de música, danza y teatro, aún quedan espacios para que la oferta de formación artística y cultural cubra a toda la población.

---

<sup>20</sup> Familias conformadas por padre y madre con o sin hijos.

<sup>21</sup> Familias nucleares más otros parientes (abuelos, primos, tíos, etc.)

<sup>22</sup> Hogares que la familia la conforma solo una persona.





## **Un buen vivir en las vías**

Por otra parte, la seguridad en las vías es un tema fundamental tanto para la salud y la economía como para el bienestar de las comunidades. Junto a la ampliación de la infraestructura, es urgente prestar atención a la accidentalidad vial, que requiere una nueva mirada a los temas de movilidad y tránsito, de calado intersectorial.

De esta manera se hace necesario implementar procesos integrales de seguridad y desarrollo para las personas que se sirven de ellas. Los accidentes y las muertes no se reducirán si no se tiene en cuenta a la población afectada por los procesos de desarrollo vial.

## **Un buen Ser**

Finalmente, cabe recordar que la línea estratégica + Bien Estar pretende dar relevancia a procesos de construcción de tejido social que transformen mentes y corazones, a través de procesos de aprendizaje y fortalecimiento de capacidades físicas, sociales, éticas y psicológicas. Consideramos que la promoción de la identidad cundinamarquesa, impulsada a través de este tipo de acciones, es una herramienta fundamental para promover el trabajo en equipo, la cohesión social y el reconocimiento de las costumbres ancestrales del departamento.

## **ESTRATEGIAS DEL PROGRAMA**

- Implementación de la Política Pública de Familia, Decreto Ordenanza 102 de 2019.
- Desarrollo de las capacidades de afrontamiento y habilidades para la vida como mecanismo protector del individuo y la familia.
- Adopción de buenas prácticas para la prevención de la violencia intrafamiliar y fortalecimiento de las familias.
- Caracterización de las familias del departamento con enfoque diferencial.
- Articulación institucional de oferta de servicios integrales para la familia con énfasis en la ruralidad.
- Implementación del modelo de Zonas de Desarrollo Agroalimentario y Social [ZODAS], como instrumento para el desarrollo rural, local y la inclusión de la agricultura familiar.
- Formación a la familia para incentivar el cumplimiento de las obligaciones previstas en el Código de Infancia y Adolescencia, y el acercamiento al nuevo código de policía con el ánimo de garantizar los derechos de los niños, niñas y adolescentes.



- Desarrollo de talleres lúdicos y recreativos, que incentiven y fortalezcan la participación e integración de la comunidad educativa y de los miembros de la familia.
- Articulación institucional para la atención de familias con riesgo nutricional.
- Promoción en conjunto con el gobierno nacional, de acciones que ayuden a mitigar los efectos y los desastres en temas de salubridad, generados a partir de la pandemia del COVID 19.
- Fortalecimiento de los hospitales, [ESE] y demás centros de salud del departamento para apoyarlos en la lucha contra el COVID-19.
- Generación de estrategias de prevención, salubridad, higiene, aislamiento voluntario para evitar la propagación del COVID 19.
- Fortalecimiento de capacidades a nivel de las [IPS], agentes comunitarios y familias para la implementación del Tratamiento Directamente Observado [TDO], de acuerdo con los lineamientos nacionales.
- Desarrollo de acciones con enfoque diferencial, para la detección, tratamiento y eliminación de estigmas y discriminación de las personas que viven con Virus de Inmunodeficiencia Humana [VIH] y Tuberculosis [TB].
- Fortalecimiento de la generación de capacidades para la conformación de rutas integradas de servicios de salud a nivel de las IPS y EAPB, para el cumplimiento del algoritmo diagnóstico.
- Establecimiento de la funcionalidad del Servicio de Emergencias Médicas.
- Articulación de la red de urgencias departamental a las 14 regiones de salud de la red pública.
- Elaboración de convenios para la venta y distribución de medicamentos de control especial, para prestadores de servicios de salud.
- Implementación de una estrategia para incrementar la resolutiveidad de las 14 regiones saludables.
- Articulación entre entes territoriales municipales e IPS para garantizar acceso a servicios de salud pública.
- Ampliación de la oferta de servicios públicos domiciliarios de manera suficiente.
- Promoción de hábitos saludables en las familias a través de actividad física, la recreación y el deporte con énfasis en la ruralidad.
- Capacitación de instructores de deporte y cultura, en articulación con el Instituto Departamental de Cultura y Turismo de Cundinamarca [IDECUT].
- Fortalecimiento de los espacios deportivos del departamento; canchas de fútbol, baloncesto, voleibol; parques, patinódromos, velódromo, polideportivos y demás espacios deportivos.
- Promoción de estrategias de tipo familiar, educativo y comunitario, para la recreación y el deporte en el tiempo libre de la primera infancia.



- Mejoramiento de las competencias psicosociales a través del apoyo y la participación masiva de los pares, docentes, padres de familia y comunidad educativa en general.
- Incentivos a la participación de la familia como corresponsable y primer agente formador de los estudiantes; promoviendo la garantía de los derechos desde las escuelas de padres.
- Articulación para la generación de alianzas y convenios de cooperación con universidades, fundaciones, centros de investigación, ONG, organismos de cooperación y otras entidades públicas y privadas, que fortalezcan los procesos académicos y funcionamiento de la "escuela de rectores".
- Realización de pasantías e intercambios internacionales a los docentes de inglés, que impacten en el aprendizaje de los estudiantes.
- Realización de campamentos de inmersión en el idioma inglés para docentes.
- Realización de convenios con entidades, universidades y fundaciones, para vincular nativos que acompañen el proceso pedagógico en inglés de las Instituciones Educativas Departamentales [IED].
- Ejecución de campañas de ornato y paisajismo en el entorno de las sedes educativas, en alianza con el Instituto Departamental de Acción Comunal [IDACO] y las Corporaciones Autónomas Regionales.
- Articulación con las distintas universidades que se encuentran en el departamento, para la dotación de beneficios para los estudiantes de las zonas rurales.
- Fortalecimiento y ampliación del canal psicosocial, así como de la red de salud mental y de la línea de emergencias 123.
- Implementación de acciones en la garantía de la libertad religiosa, de cultos y conciencia.
- Institucionalización de la celebración del día de la familia en el departamento.
- Fortalecimiento de las vías de ciclorutas del departamento.
- Articulación para la construcción, adecuación y dotación de infraestructuras culturales que respondan a los contextos locales territoriales.
- Ampliación de la extensión bibliotecaria, a través de la "Biblio Rueda" y "lectura sin fronteras", así como de agentes promotores de la lectura, para llegar a las veredas, centros poblados y población más vulnerable.
- Promoción del reconocimiento de la diversidad cultural y la salvaguardia del patrimonio y la memoria.
- Impulso de procesos regionales de bandas y coros, música tradicional, popular y campesina.
- Posicionamiento de la Banda Sinfónica Juvenil de Cundinamarca como referente de alta calidad musical, convirtiéndose en la articuladora y formadora de los procesos bandísticos en los municipios.
- Fortalecimiento del sistema departamental de cultura (Consejos Departamentales de Cultura, Patrimonio y Áreas Artísticas y Consejos Municipales de Cultura).



- Apropiación y afirmación de lazos de identidad, atributos culturales, fomento, valoración y posicionamiento de prácticas, saberes y expresiones culturales de Cundinamarca como patrimonio inmaterial.
- Consolidación de la Red Departamental de Entidades Museales en el marco de la Política Nacional de Museos de Colombia.
- Fortalecimiento de los inmuebles patrimoniales, incluidos los bienes de interés cultural, museos, archivos, bibliotecas y centros de memoria a nivel local.
- Asistencia técnica a los municipios para que en sus Planes de Ordenamiento Territorial se diseñen acciones y herramientas para la conservación, protección, divulgación y sostenibilidad de los centros históricos y Bienes de Interés Cultural.
- Generación de mecanismos que faciliten el acceso de los artistas, formadores y gestores culturales a los procesos de formación superior.
- Fomento al intercambio de conocimientos, mediante los encuentros pedagógicos y de socialización de los procesos artísticos departamentales.
- Realización de concursos que estimulen la sana competencia y mejora permanente de las habilidades de argumentación, expresión y oralidad.
- Promoción de incentivos diferentes a los académicos a la calidad y excelencia de los docentes del departamento, a través de apoyos en procesos productivos y de emprendimiento.
- Asistencia técnica a los municipios en el aprovechamiento de la oferta institucional nacional y departamental, para ejecutar proyectos de mejoramiento de vivienda urbana y rural.
- Impulso a la ejecución de proyectos de mejoramiento de pisos en tierra o arena, para reducir el riesgo de accidentes, especialmente en la población infantil y adulta mayor.
- Desarrollo del Programa Mejoramiento Integral de Barrios, dotándolos de la infraestructura de servicios públicos eficientes, vías de acceso y tránsito.
- Mejora de las condiciones poco saludables de los entornos rurales de los municipios, iniciando un proceso de embellecimiento de fachadas con enfoque artístico.
- Promoción de la sostenibilidad, mantenimiento y buen uso de las intervenciones que en materia de mejoramiento de vivienda y entorno se lleven a cabo.
- Implementación de proyectos habitacionales que definan el funcionamiento de espacios para el cultivo de alimentos para el sustento diario, y que generen medios de trabajo a los propietarios.
- Implementación de aparatos y accesorios con diseño ahorrador de agua en los nuevos proyectos de vivienda.
- Promoción de la construcción de vivienda con materiales alternativos, adecuados según las condiciones climáticas, sociales y culturales.



- Titulación y legalización de predios, a través de estrategias de trabajo conjunto con el Instituto Geográfico Agustín Codazzi, la Superintendencia de Notariado y Registro, Oficinas de Registro de Instrumentos Públicos, ministerios y municipios.
- Ejecución de proyectos de mejoramiento de vivienda urbana, para garantizar espacios habitacionales adecuados, a través de obras de reparaciones locativas, con el fin de mitigar el riesgo de contagio del COVID-19.
- Implementación de programa dirigido a las familias cundinamarquesas afectadas por las consecuencias económicas del COVID19, con un apoyo económico para garantizar su estadía en los hogares arrendados.
- Realización de alianzas intersectoriales y convenios con universidades para la construcción del Observatorio de Políticas Públicas de Bienestar y Felicidad.
- Formulación conjunta en los territorios de un plan participativo y concertado sobre la Política Pública de Felicidad y Bienestar.
- Alianzas estratégicas para el fortalecimiento en los programas de bienestar de la Corporación Social.
- Articulación entre la Corporación Social y las dependencias de la gobernación, en la ejecución de proyectos de impacto social y económico.
- Habilitación de nuevos medios de pago para facilidad del afiliado a la Corporación Social.

### 9.1.1. Subprograma: Familia que progresa

Potenciar la autonomía de la familia como institución social primaria del departamento, para que tanto ella como sus diversos integrantes participen y se beneficien de los diferentes procesos sociales económicos que contribuyen con su desarrollo.

METAS DE BIENESTAR			METAS DE PRODUCTO				
Descripción	Línea Base	Resultado esperado a 2024	Nº	Descripción	Línea base	Resultado esperado a 2024	Líder
Aumentar el índice de desempeño integral de la política pública para el fomento de la Seguridad y Salud en el Trabajo en Cundinamarca.	0,00%	40,00%	1	Implementar en 17 municipios las líneas estratégicas de la Política Pública para el Fomento de la Seguridad y Salud de los Trabajadores.	7	17 10 Nuevos	Secretaría de Salud



METAS DE BIENESTAR			METAS DE PRODUCTO				
Descripción	Línea Base	Resultado esperado a 2024	Nº	Descripción	Línea base	Resultado esperado a 2024	Líder
Aumentar la cobertura del seguro de salud.	83,00%	98,00%	2	Tramitar el 100% de las solicitudes de atención en salud para población pobre no asegurada y extranjera sin afiliación al SGSSS.	100,00%	100%	Secretaría de Salud
Disminuir la incidencia de enfermedades transmitidas por vectores.	139	137	3	Implementar en 15 municipios la estrategia de gestión integral para la promoción de la salud, prevención y control de las enfermedades transmitidas por vectores (ETV).	4	15 11 Nuevos	Secretaría de Salud
Reducir el índice de necesidades básicas insatisfechas.	6,26%	5,86%	4	Vincular a 2.500 familias del departamento a la estrategia de protección y unión familiar, con énfasis en el área rural.	2.000	2.500	Secretaría de Desarrollo e Inclusión Social
			5	Ejecutar en un 50% el plan de implementación de la política pública de Familia.	0%	50,00%	Secretaría de Desarrollo e Inclusión Social
			6	Beneficiar a 12.000 familias con estrategias nutricionales, especialmente en el área rural y población vulnerables.	12.000	12.000	Secretaría de Desarrollo e Inclusión Social
			7	Implementar en el 100% de las regionales el modelo de Atención Primaria en Salud.	76,00%	100%	Secretaría de Salud



METAS DE BIENESTAR			METAS DE PRODUCTO				
Descripción	Línea Base	Resultado esperado a 2024	N°	Descripción	Línea base	Resultado esperado a 2024	Líder
Reducir la mortalidad a causa de tuberculosis.	1,63	1,34	8	Implementar en 20 municipios con mayor carga de tuberculosis las acciones del plan estratégico departamental "Hacia el fin de la tuberculosis" en la línea estratégica 1 y 2.	0	20	Secretaría de Salud

### 9.1.2. Subprograma: Transformando mentes y corazones

Impulsar iniciativas para fortalecer la percepción de los niveles de confianza y apoyo social entre los cundinamarqueses, a través del uso del tiempo en comunidad, de modo que se eleven el bienestar y la felicidad.

METAS DE BIENESTAR			METAS DE PRODUCTO				
Descripción	Línea Base	Resultado esperado a 2024	N°	Descripción	Línea base	Resultado esperado a 2024	Líder
Alcanzar el 70% del indicador de bienestar multidimensional del departamento de Cundinamarca.	ND	70,00%	9	Implementar el observatorio de felicidad y bienestar de Cundinamarca.	0	1	Alta consejería para la Felicidad y el Bienestar de Cundinamarca
			10	Implementar la política pública de felicidad y bienestar en la primera fase	0	1	Alta consejería para la Felicidad y el Bienestar de Cundinamarca
			11	Implementar la Escuela Móvil de Atención en Bienestar y Felicidad del departamento	0	1	Alta consejería para la Felicidad y el Bienestar de Cundinamarca





METAS DE BIENESTAR			METAS DE PRODUCTO				
Descripción	Línea Base	Resultado esperado a 2024	Nº	Descripción	Línea base	Resultado esperado a 2024	Líder
Alcanzar el 70% del indicador de bienestar multidimensional del departamento de Cundinamarca.	ND	70,00%	12	Atender a 4000 afiliados y beneficiarios con actividades de bienestar que ofrece la Corporación Social.	ND	4.000	Corporación Social de Cundinamarca
			13	Apoyar 25 procesos musicales en el marco del Plan Departamental de Música.	15	25	Instituto Departamental de Cultura y Turismo
			14	Cofinanciar 12 celebraciones de prácticas artísticas y culturales colectivas.	4	12	Instituto Departamental de Cultura y Turismo
			15	Potencializar en 90 municipios el talento cultural y artístico con procesos de formación y dotación.	90	90	Instituto Departamental de Cultura y Turismo
			16	Implementar 40 procesos de formación literaria itinerante en los municipios.	17	40	Instituto Departamental de Cultura y Turismo
			17	Realizar 2 juegos deportivos o encuentros para comunales y campesinos.	2	2	Instituto Departamental para la Recreación y el Deporte



METAS DE BIENESTAR			METAS DE PRODUCTO				
Descripción	Línea Base	Resultado esperado a 2024	Nº	Descripción	Línea base	Resultado esperado a 2024	Líder
Alcanzar el 70% del indicador de bienestar multidimensional del departamento de Cundinamarca.	ND	70,00%	18	Capacitar 8.000 voluntarios para realizar actividades de servicio social, utilizando como medios la recreación y la actividad física.	6.000	8.000	Instituto Departamental para la Recreación y el Deporte
			19	Vincular 160.000 personas en los espacios de actividad física y recreación priorizando a mujeres cabeza de hogar, población víctima y población diversamente hábil.	142.000	160.000	Instituto Departamental para la Recreación y el Deporte
			20	Realizar 3 festivales "Leyenda del Dorado" impulsando nuevas tendencias deportivas.	0	3	Instituto Departamental para la Recreación y el Deporte
			21	Realizar los juegos deportivos departamentales.	0	1	Instituto Departamental para la Recreación y el Deporte
			22	Realizar 60 eventos deportivos o recreativos para diferentes agremiaciones o asociaciones del departamento.	41	60	Instituto Departamental para la Recreación y el Deporte
			23	Realizar 150 campamentos departamentales, municipales y regionales en el departamento.	56	150	Instituto Departamental para la Recreación y el Deporte



METAS DE BIENESTAR			METAS DE PRODUCTO				
Descripción	Línea Base	Resultado esperado a 2024	Nº	Descripción	Línea base	Resultado esperado a 2024	Líder
Reducir la tasa de lesiones auto infligidas intencionalmente.	4,7 por cada 100.000 habitantes	4,5 por cada 100.000 habitantes	24	Implementar en 50 municipios priorizados, estrategias orientadas a la prevención de conductas suicidas y los diferentes tipos de violencia	0	50	Secretaría de Salud

### 9.1.3. Subprograma: Entornos para la felicidad

Impulsar la creación de espacios físicos y sociales donde los cundinamarqueses vivan, estudien y trabajen en condiciones saludables, seguras y adecuadas que mejoren su calidad de vida.

METAS DE BIENESTAR			METAS DE PRODUCTO				
Descripción	Línea Base	Resultado esperado a 2024	Nº	Descripción	Línea base	Resultado esperado a 2024	Líder
Aumentar el pilar "Salud" del índice Departamental de Competitividad.	5,50	5,80	25	Beneficiar al 100% de las IED de los municipios no certificados en salubridad, seguridad y servicios públicos.	94,50%	100%	Secretaría de Educación
			26	Implementar al 100% la red departamental de urgencias acorde a los nodos regionales.	0	100%	Secretaría de Salud
			27	Implementar las 14 regiones de salud de la red pública departamental.	0	14	Secretaría de Salud



METAS DE BIENESTAR			METAS DE PRODUCTO				
Descripción	Línea Base	Resultado esperado a 2024	Nº	Descripción	Línea base	Resultado esperado a 2024	Líder
Aumentar el pilar "Salud" del índice Departamental de Competitividad.	5,50	5,80	28	Ejecutar 5078 visitas de Inspección, Vigilancia y Control a los actores vigilados en el marco del SGSSS.	0	5.078	Secretaría de Salud
			29	Implementar el Fondo Rotatorio de Estupefacientes de Cundinamarca.	0	1	Secretaría de Salud
			30	Implementar el 95% de los lineamientos nacionales de vigilancia en salud pública de los eventos de interés y reglamento sanitario internacional.	85,00%	95,00%	Secretaría de Salud
Aumentar el porcentaje de población que realiza actividad física en su tiempo libre.	38%	40%	31	Dotar 1200 escuelas de formación del departamento con implementación deportiva y recreativa.	0	1.200	Instituto Departamental para la Recreación y el Deporte
			32	Dotar 300 parques saludables en el departamento.	200	300	Instituto Departamental para la Recreación y el Deporte
			33	Cofinanciar la construcción o adecuación de 65 escenarios deportivos en el departamento.	58	65	Instituto Departamental para la Recreación y el Deporte
			34	Cofinanciar la construcción o adecuación de 1 Centro de alto rendimiento en el departamento.	0	1	Instituto Departamental para la Recreación y el Deporte



METAS DE BIENESTAR			METAS DE PRODUCTO				
Descripción	Línea Base	Resultado esperado a 2024	Nº	Descripción	Línea base	Resultado esperado a 2024	Líder
Aumentar el puntaje en el pilar 7 "Educación superior y capacitación", del índice Departamental de Competitividad.	3,90	4,50	35	Mantener la prestación del servicio de educación superior de la entidad educativa pública estatal de nivel territorial.	1	1	Secretaría de Educación
Aumentar la variable "calidad de los docentes de colegios oficiales" del índice de competitividad departamental.	80,00%	85,00%	36	Actualizar a 6.000 directivos docentes y docentes de las IED en conocimientos disciplinares, prácticas pedagógicas, competencias socio emocionales y de gestión.	3.000	6.000	Secretaría de Educación
			37	Implementar la "Escuela de Rectores" de la Secretaría de Educación.	0	1	Secretaría de Educación
			38	Beneficiar al 100% de los docentes, directivos docentes y administrativos de los de las IED merecedores del beneficio, con el plan de bienestar laboral y de incentivos.	100%	100%	Secretaría de Educación
Disminuir los siniestros de tránsito con resultados fatales en Cundinamarca.	514	490	39	Implementar la estrategia "Por la Vía de la Vida" para la intervención, prevención y monitoreo de la seguridad vial en Cundinamarca.	0	1	Secretaría de Transporte y Movilidad



METAS DE BIENESTAR			METAS DE PRODUCTO				
Descripción	Línea Base	Resultado esperado a 2024	Nº	Descripción	Línea base	Resultado esperado a 2024	Líder
Proteger los derechos culturales y la salvaguarda del patrimonio cultural en los 116 municipios del departamento.	ND	116	40	Intervenir 30 bienes culturales.	30	60 30 Nuevos	Instituto Departamental de Cultura y Turismo
			41	Implementar un modelo de gestión pública de cultura.	0	1	Instituto Departamental de Cultura y Turismo
			42	Acompañar los servicios básicos bibliotecarios en el 100% de las bibliotecas públicas municipales.	81,00%	100%	Instituto Departamental de Cultura y Turismo
			43	Lograr el reconocimiento de un patrimonio inmaterial en el departamento.	0	1	Instituto Departamental de Cultura y Turismo
			44	Cofinanciar 8 proyectos que permitan la socialización y acceso al patrimonio cultural inmaterial.	ND	8	Instituto Departamental de Cultura y Turismo
Proteger los derechos culturales y la salvaguarda del patrimonio cultural en los 116 municipios del departamento.	ND	116	45	Intervenir 8 inmuebles de patrimonio material.	ND	8	Instituto Departamental de Cultura y Turismo



METAS DE BIENESTAR			METAS DE PRODUCTO				
Descripción	Línea Base	Resultado esperado a 2024	Nº	Descripción	Línea base	Resultado esperado a 2024	Líder
Reducir el déficit cualitativo de vivienda en el departamento.	236.034	235.034	46	Ejecutar el 100% de la segunda fase de la reubicación del municipio de Ulica (Obras complementarias).	0	1	Instituto de Infraestructura y Concesiones de Cundinamarca
			47	Intervenir 85.000 m2 de espacio público.	65.000	85.000	Instituto de Infraestructura y Concesiones de Cundinamarca
			48	Mejorar 6.000 viviendas urbanas y rurales con enfoque diferencial y territorial.	5.963	11.963 6.000 Nuevas	Secretaría de Hábitat y Vivienda
			49	Mejorar integralmente 10 barrios y entornos urbanos y rurales en los municipios del departamento.	0	10	Secretaría de Hábitat y Vivienda
			50	Ejecutar 10 procesos de acompañamiento social en las intervenciones de mejoramiento de condiciones de habitabilidad de viviendas y entornos.	0	10	Secretaría de Hábitat y Vivienda





METAS DE BIENESTAR			METAS DE PRODUCTO				
Descripción	Línea Base	Resultado esperado a 2024	Nº	Descripción	Línea base	Resultado esperado a 2024	Líder
Reducir el déficit cuantitativo de vivienda en el departamento.	44.815	39.065	51	Apoyar la construcción y adquisición de 300 viviendas urbanas y rurales para Población Víctima del Conflicto Armado en el Departamento de Cundinamarca	302	300	Secretaría de Hábitat y Vivienda
			52	Ejecutar 10 procesos de acompañamiento social para la integralidad de las intervenciones de construcción de vivienda.	0	10	Secretaría de Hábitat y Vivienda
			53	Apoyar la adquisición de 4.700 viviendas rurales y urbanas VIS y VIP en el Departamento de Cundinamarca.	4.952	9.652 4.700 Nuevas	Secretaría de Hábitat y Vivienda
			54	Apoyar la adquisición de 300 viviendas urbanas y rurales en sitio propio en el departamento.	0	300	Secretaría de Hábitat y Vivienda
			55	Apoyar técnicamente 10 procesos de titulación y legalización de predios poseídos de manera informal con vivienda de interés social y prioritario.	0	10	Secretaría de Hábitat y Vivienda
			56	Apoyar la reubicación de 300 familias de las zonas de alto riesgo no mitigable.	736	1.036 300 Nuevas	Secretaría de Hábitat y Vivienda



METAS DE BIENESTAR			METAS DE PRODUCTO				
Descripción	Línea Base	Resultado esperado a 2024	N°	Descripción	Línea base	Resultado esperado a 2024	Líder
Reducir el déficit cuantitativo de vivienda en el departamento.	44.815	39.065	57	Apoyar técnicamente procesos de terminación de 5 proyectos de vivienda inconclusos de iniciativa comunitaria en el departamento.	3	8 5 Nuevos	Secretaría de Hábitat y Vivienda
			58	Implementar al 50% la Política de Hábitat y Vivienda del departamento.	0%	50,00%	Secretaría de Hábitat y Vivienda

## 9.2. Programa: Toda una vida contigo

### Objetivo

*Garantizar el desarrollo integral y la vida digna de la población desde el momento de nacer hasta la vejez.*

El departamento de Cundinamarca comparte los lineamientos del Ministerio de Salud y Protección Social con respecto a la importancia de incidir de manera diferenciada en cada uno de los momentos de la vida. Reconocemos que las experiencias se acumulan conforme los seres humanos van creciendo, creando vínculos y desarrollándose, de modo que la generación de beneficio, la responsabilidad y el cuidado propios de un grupo de edad pueden estar ligados a la intervención previa en el intervalo vital anterior, e incluso al fomento de oportunidades y conocimientos en las generaciones previas.

Así, al distinguir las particularidades propias de cada uno de los momentos de la vida, catalogados como niñez y adolescencia, juventud, adultez y vejez, puede actuarse de manera concreta y acorde a las necesidades tanto de los integrantes de cada grupo vital como de los colectivos sociales más amplios donde estos interactúan. Este reconocimiento es fundamental para generar y promover un mayor bienestar para la sociedad cundinamarquesa.



## Niños, niñas y adolescentes

Los niños, niñas y adolescentes, que en adelante llamaremos NNA, comienzan a ser reconocidos como constructores de futuro, y como sujetos de vital importancia para la administración departamental. La declaración de sus derechos ha sido plasmada en instrumentos jurídicos nacionales e internacionales como la Convención de las Naciones Unidas, la Constitución Política de Colombia y la Ley 1098 de 2006, o Código de la Infancia y la Adolescencia.

En el departamento, siguiendo la Ordenanza N°. 0280 (2015), por medio de la cual se adopta la política pública para primera infancia, infancia y adolescencia, “Cundinamarca, al tamaño de los niños, niñas y adolescentes”, se declara a los NNA como sujetos de interés, teniendo en cuenta los siguientes cursos de vida: i) primera infancia: desde su gestación hasta los 5 años de edad; ii) infancia: desde los 6 hasta los 11 años de edad; y, iii) adolescencia: desde los 12 hasta los 17 años de edad.

De acuerdo con las proyecciones de población DANE con corte al año 2019, hay en Cundinamarca unos 299.429 niños y niñas entre 0 y 5 años, de los cuales el 48,7% (146.017) son niñas y el 51,3% (153.412) son niños. La primera infancia representa el 10,5% del total de la población del departamento. Así mismo, existen alrededor de 293.144 niños y niñas entre los 6 a 11 años, de los cuales el 49% (143.730) son niñas y el 51% (149.414) son niños. La infancia representa el 10,3% del total de la población de Cundinamarca. Finalmente, existen alrededor de 290.206 niños y niñas entre los 12 a 17 años, de los cuales el 49% (142.851) son niñas y el 51% (147.355) son niños. La adolescencia representa el 10,2% del total de la población cundinamarquesa.

En 2018, las madres cundinamarquesas solamente amamantaron a sus hijos durante 3 meses, la mitad del tiempo recomendado por la OMS, según datos de la Encuesta Nacional de Demografía y Salud, ENDS. La lactancia exclusiva durante el primer semestre de vida es fundamental, no solo porque la leche es el alimento óptimo para el crecimiento, la formación cerebral y de defensas en el recién nacido, sino porque la proximidad con la madre configura un vínculo afectivo que no puede ser generado de otra manera.

En cuanto a los niños y niñas menores de 5 años, el departamento tiene una tasa de violencia de 74,34 casos por cada 100 mil niños de primera infancia. Para los menores de 6 a 11 años, la tasa de violencia es de 113,93 casos por cada 100 mil niños y niñas que habitan en Cundinamarca. Estas cifras las suministró el Instituto de Medicina Legal en 2019.



Otro reflejo de la situación de violencia contra los niños y niñas es la tasa de suicidios en ese rango de edad. Con respecto a los menores entre los 6 y los 11 años, dicha tasa alcanzó el 0,69 en 2016, y bajó al 0,34 por cada 100 mil niños y niñas de esas edades. La incidencia del suicidio desde tan tempranas etapas genera preocupación en el gobierno departamental, y señala la necesidad de desarrollar programas específicos de salud mental para los menores, pero también para sus cuidadores.

Otro rasgo elocuente sobre la situación de los niños, niñas y adolescentes es el comportamiento de las cifras en educación. La tasa de cobertura bruta, por ejemplo, expresa la relación porcentual entre los matriculados en un nivel de enseñanza específico (independiente de la edad que tengan) y la población escolar que tiene la edad apropiada para dicho nivel. Según el Ministerio de Educación Nacional, en 2018 la cobertura bruta de educación primaria fue de 103,38. La tasa de cobertura neta, entretanto, no incluye a los estudiantes matriculados con extra-edad para el nivel que cursan, y en el mismo año fue de 89,39. En total, la cobertura neta de educación del departamento para el 2018 era de 92,22. Esta variación está relacionada con la tasa de embarazo adolescente, que presiona el ausentismo y el abandono escolar, especialmente cuando los jóvenes padres tienen nuevas responsabilidades y son mayores que sus compañeros. Según el Registro Único de Afiliados -RUAF-, para el año 2018 la tasa de embarazo adolescente en Cundinamarca era de 17%.

## **Juventud**

De acuerdo con la Ordenanza 0267, por la cual se adopta la política pública de juventud en el departamento de Cundinamarca y se dictan otras disposiciones, la juventud es el conjunto de personas del territorio cundinamarqués que se encuentran entre los 14 y 28 años, y se les considera ciudadanía juvenil. La juventud implica el ejercicio de los derechos y deberes de estos ciudadanos, en el marco de sus relaciones con otros y otras, con la sociedad y el Estado (Ordenanza no. 0267, 2015).

Durante la juventud ocurren las primeras experiencias relacionadas con ser parte productiva de la sociedad. Con base en dichas experiencias se participa, se integra, se contribuye o se reniega; en pocas palabras, se toman decisiones duraderas relacionadas con el rol social. Por ello, el departamento reconoce la importancia de este ciclo de vida. Es en este momento de la vida cuando hay mayores expectativas y posibilidades de acceder a la educación superior. No obstante, según el Ministerio de Educación (2017), la tasa de cobertura de educación superior en Cundinamarca es apenas del 32,86 por cada 100 mil habitantes, lo que constituye una preocupación para el departamento.

En cuanto a ocupación, las cosas no están mejor. En 2017, fueron las mujeres jóvenes del departamento las más afectadas por el desempleo, con el 22,5%. De los hombres, se



encontraba en la misma situación el 12%, mientras el porcentaje general de desempleo juvenil fue del 16,6%. Los que tenían trabajo en aquel momento eran empleados u obreros en un 53,4%, mientras el 31,2% trabajaba por su cuenta. Esta última cifra nos habla de cierta importancia del emprendimiento. Las actividades económicas que más desarrollaron los jóvenes en 2017 se relacionaban con comercio, hoteles y restaurantes con un 29,0%, seguidas por servicios comunales, sociales y personales, con un 17,0%, y agricultura, ganadería, caza, silvicultura y pesca, con un 15,6%. (DANE en Plan Decenal de Juventud).

Todas estas cifras se traducen en que hay grandes retos por asumir con respecto a la situación de la juventud cundinamarquesa.

### **Adulto y vejez**

Este programa se dirige a los ciclos de vida de adulto y vejez, que comprenden las edades entre los 29 y los 59 años, y de 60 años o más, respectivamente. El departamento encuentra en estas edades su fuerza de producción y de crecimiento, así como la experiencia y la sabiduría de aquellos que tienen más conocimiento sobre la vida y el desarrollo, acorde a las necesidades de los diferentes ciclos.

Según el DANE, en 2018 había en el departamento aproximadamente 1.089.441 adultos, y 374.355 personas ya entradas en el ciclo de vida de vejez. Para el mismo año, el índice de envejecimiento se estimaba en 45 personas de 65 años o más por cada 100 personas de 15 años. Para el 2020, la proyección es que el índice aumente a 48 adultos mayores por cada 100 menores de 15 años. Se aprecia entonces que, como la nación y como muchos países en el mundo, la tendencia del departamento es al envejecimiento poblacional, mientras el número de jóvenes decrece.

Así las cosas, es necesario emprender acciones para que las personas mayores de 60 años tengan una vejez íntegra, brindando herramientas en el territorio para mitigar los problemas de salud propios de la edad, la discriminación y el abandono de las personas con mayor edad. Este subprograma está diseñado y puesto en el plan de desarrollo para darle visibilidad a una población que está en constante crecimiento y que tiene dinámicas diferenciables de las de otras poblaciones.

### **ESTRATEGIAS DEL PROGRAMA**

- 🌐 Implementación del plan estratégico de la Política Pública de Seguridad Alimentaria y del programa "Tu Riesgo Peso Saludable" con énfasis en desnutrición, bajo peso al nacer, obesidad y sobrepeso.



- Desarrollo de habilidades, competencias y destrezas para el cuidado de la salud de la comunidad educativa, por parte de los profesionales del sector salud, los docentes y directivos docentes.
- Implementación de la ruta materno perinatal.
- Implementación de la estrategia de "Vacunación sin Barreras", que disminuya las oportunidades perdidas y garantice el acceso a la vacunación.
- Generación de acciones que garanticen que el modelo de Servicios de Salud Amigable para Adolescentes y Jóvenes [SSAAJ] se articule adecuadamente en la nueva Política de Atención Integral en Salud [PAIS] y en el Modelo de acción integral territorial [MAITE].
- Promoción de la educación sexual, y el reconocimiento de los derechos sexuales y reproductivos.
- Articulación de acciones para ejecutar la estrategia SACÚDETE.
- Implementación de acciones encaminadas para la reducción del consumo de sal/sodio.
- Implementación de acciones para el Manejo Integral de la Desnutrición Aguda [MIDA].
- Implementación de acciones para garantizar la ejecución de las Instituciones Amigas de la Mujer y de la Infancia [IAMII].
- Implementación de la red de bancos de leche humana, en articulación con el programa Madre-canguro y de las Salas Amigas de la Familia Lactante.
- Desarrollo de la Atención Integral de las Enfermedades Prevalentes [AIEPI] de la infancia clínica y comunitaria.
- Desarrollo del programa de prevención, manejo y control de la Infección Respiratoria Aguda [IRA].
- Estimulación temprana y adopción de métodos para la promoción del juego como estrategia para el desarrollo cognitivo, psicosocial, entre otros.
- Consolidación de procesos de estimulación, sensibilización y formación musical integral dirigidos a la primera infancia.
- Atención a los niños de 2 a 5 años desde los referentes de educación inicial, orientación y acompañamiento permanente.
- Realización de salidas pedagógicas, culturales y deportivas para promover la interacción de los niños, niñas y adolescentes con el entorno.
- Fortalecimiento de las mesas municipales y departamental de participación de niños, niñas y adolescentes.
- Fortalecimiento de las instituciones educativas, desde preescolar hasta grado 11, con la preparación de docentes y estudiantes para la presentación de las pruebas estatales de evaluación.
- Aplicación de simulacros, para orientar, familiarizar y fortalecer conocimientos en las áreas para la aplicación de pruebas SABER y la orientación profesional.



- Capacitación a los docentes en la estructuración de preguntas tipo pruebas SABER.
- Actualización del Programa de bienestar laboral, el Plan de estímulos e incentivos para docentes, directivos docentes, personal administrativo y comunidad educativa.
- Creación de un comité de pensamiento con los docentes que tienen doctorado, para la reflexión y producción de artículos, documentos académicos y disciplinares.
- Implementación del plan departamental de bilingüismo.
- Fortalecimiento de procesos de actualización docente, innovación curricular e investigación en las nueve Escuelas Normales del departamento, mediante el apoyo de convenios interinstitucionales con Instituciones de Educación Superior.
- Fortalecimiento de los procesos formativos de las IED de los municipios no certificados, a través de la disposición, uso y apropiación de las Tecnologías de la Información y la Comunicación
- Fomento del uso adecuado y seguro de las redes sociales.
- Potencialización del Observatorio de las Redes Sociales Educativas.
- Implementación del plan estratégico de la Política Pública de Salud Mental.
- Desarrollo de actividades de estilos de vida saludable, que comprendan actividad física y formación para el uso adecuado del restaurante escolar y de las tiendas saludables.
- Promoción de la compra de productos cundinamarqueses, tales como la panela, en la implementación del PAE.
- Fortalecimiento del programa “Red de Colegios Amigos del Turismo” para la creación de la cultura, de la investigación, la protección y bienestar de la comunidad estudiantil.
- Fundamentación y perfeccionamiento deportivo a través de las escuelas de formación, con énfasis en la ruralidad.
- Aprovechamiento de los juegos escolares para captar talento deportivo.
- Implementación de parques saludables para niños de 6 a 11 años.
- Aprovechamiento de los juegos intercolegiados SUPÉRATE, como fuente de las reservas deportivas del departamento, con base en la cual se mejore la participación en competencias nacionales e internacionales.
- Inclusión en actividades deportivas de los niños, niñas y adolescentes [NNA] con riesgos de obesidad, sobrepeso, limitación física motriz y desinterés por la actividad física y el deporte.
- Promoción de habilidades para la vida y la prevención del consumo temprano de cigarrillo.
- Implementación de acciones de atención integral para los niños, niñas y adolescentes [NNA] en situación de calle y alta permanencia en calle.





- Implementación de acciones que promuevan el acceso y la permanencia de los niños, niñas y adolescentes [NNA] a la educación, priorizando la atención de los estudiantes con necesidades educativas especiales.
- Intervención de entornos y ambientes escolares para la garantía de bien-estar de NNA (infraestructura física, cultural y deportivos) y el desarrollo de los juegos deportivos departamentales de las diferentes disciplinas.
- Realización de convenios con municipios para la ejecución de la estrategia de subsidio de transporte escolar y/o alojamiento.
- Adquisición de buses de transporte escolar a través de cofinanciación con los municipios.
- Formación a docentes y estudiantes para el desarrollo de la investigación escolar, mediante la vinculación de la comunidad científica y el sector productivo.
- Creación de los programas Gestores de Vida, Protectores de la Cebrá y Patrulleritos.
- Implementación del programa licencia pedagógica para NNA.
- Fortalecimiento de parques pedagógicos denominados "Semillas de la Buena Vía".
- Trabajo colaborativo entre los gremios, la institucionalidad y la ciudadanía para proteger la niñez de las actividades ilícitas, en especial de la explotación sexual comercial de Niños, Niñas y Adolescentes [ESCNNA] en todo el departamento.
- Fortalecimiento de las acciones encaminadas a minimizar y mitigar el trabajo infantil y protección al joven trabajador.
- Fortalecimiento de las instancias de participación de las NNA.
- Desarrollo de espacios de formación y aprovechamiento del tiempo de ocio, mediante estudios de grabación y producción de audio, teatro, cine y salones de ensayo.
- Formalización de los emprendimientos juveniles, consolidando los proyectos y reforzando su seguimiento y control.
- Desarrollo del banco de iniciativas juveniles con proyectos que cumplan los parámetros de sostenibilidad financiera.
- Priorización de las víctimas del conflicto armado en los beneficios de acceso y permanencia para la educación superior.
- Fortalecimiento de estrategias de minimización y mitigación del consumo de sustancias psicoactivas [SPA] legales e ilegales.
- Implementación de las Zonas de Orientación Escolar y Comunitaria (ZOEK).
- Desarrollo de habilidades para la vida, en los adolescentes y jóvenes para fortalecer, entre otros, la empatía, comunicación asertiva, sentido de pertenencia, autorregulación, manejo de emociones y resiliencia.
- Implementación de un programa de atención integral a mayores de 18 años consumidores de sustancias psicoactivas.



- Realización de acciones en pro del fortalecimiento y emprendimiento juvenil, en articulación del sector privado, público y académico.
- Fortalecimiento de las campañas para prevenir el suicidio de los jóvenes.
- Implementación y seguimiento a la funcionalidad del Banco de Iniciativas Juveniles de Cundinamarca.
- Fortalecimiento a los líderes y lideresas juveniles promotores (as) de los derechos humanos.
- Promoción y divulgación de los diferentes beneficios para el ingreso y permanencia a la educación superior a los jóvenes.
- Alianzas con instituciones de educación superior y/o el Servicio Nacional de Aprendizaje [SENA] en educación para el trabajo y desarrollo humano.
- Articulación de IED con instituciones de educación superior, para que los jóvenes obtengan un certificado adicional al título de bachiller, a través del fortalecimiento de las competencias básicas de la Ciencia, Tecnología e Innovación [CTeI].
- Restructuración de los convenios con las instituciones educativas de educación superior, para garantizar mayor calidad y cobertura.
- Asignación de créditos no reembolsables para el acceso a la educación superior.
- Provisión de subsidios para garantizar la permanencia en la educación superior.
- Ejecución de acciones para consolidar el Programa Universidad a la Finca de manera virtual, para los municipios no certificados con menor tasa de transición.
- Realización de convocatorias de proyectos de investigación, innovación y negocios verdes.
- Fortalecimiento y promoción del Fondo de Educación Superior.
- Implementación de programas de alfabetización, educación primaria, secundaria y media para adultos, de acuerdo con su condición.
- Implementación de acciones intersectoriales e interinstitucionales, que permitan garantizar la atención integral en salud a las personas, desde el enfoque de curso vital.
- Fomento de los eventos deportivos y recreativos a través de Juegos Comunes Departamentales y Encuentros Campesinos.
- Asistencia técnica en los 116 municipios, a través del Programa Ruta del Pensionado con enfoque en campesinos, mujeres, víctimas del conflicto armado y trabajador informal.
- Acompañamiento social en las situaciones de duelo y promoción de la participación en grupos de interés.
- Promoción de la vinculación al programa de ahorro para la vejez [BEPS].
- Fortalecimiento de los programas de subsidios para el adulto mayor y cuidadores, con énfasis en las zonas rurales del departamento.
- Implementación de procesos de formación artística y cultural, que incluya a la población adulta mayor.



- Fortalecimiento de destrezas de expresión y argumentación oral y escrita en el adulto mayor.
- Suscripción de alianzas con entidades corresponsables de la protección y restablecimiento de derechos de las personas adultas mayores.
- Vinculación de personas mayores de 65 años al programa "Adultos en Acción".
- Identificación y caracterización de los adultos mayores vulnerables, en alianza con los municipios de departamento.
- Fortalecimiento de los Centros Vida-día, a través de programa que mejoren las condiciones y capacidades de los cuidadores y adultos mayores.

### 9.2.1. Subprograma: Construyendo futuro

Realizar intervenciones en los niños, niñas y adolescentes promoviendo sus derechos a la familia, a la identidad y a la salud sexual y reproductiva, para que accedan con propiedad a los servicios de salud, nutrición, educación y protección, favoreciendo así un desarrollo integral que propicie la construcción de proyectos de vida.

METAS DE BIENESTAR			METAS DE PRODUCTO				
Descripción	Línea Base	Resultado esperado a 2024	Nº	Descripción	Línea base	Resultado esperado a 2024	Líder
Aumentar la población con apropiación de hábitos y estilos de vida saludables en el departamento.	1.109.652	1.200.000	59	Realizar 4 vacaciones recreo deportivas.	0	4	Instituto Departamental para la Recreación y el Deporte
			60	Construir 200 parques infantiles para niños y niñas de 0 a 5 años.	200	200	Instituto Departamental para la Recreación y el Deporte
			61	Construir 160 parques infantiles para niños y niñas de 6 a 11 años.	160	160	Instituto Departamental para la Recreación y el Deporte



METAS DE BIENESTAR			METAS DE PRODUCTO				
Descripción	Línea Base	Resultado esperado a 2024	Nº	Descripción	Línea base	Resultado esperado a 2024	Líder
Disminuir la prevalencia de desnutrición aguda en menores de 5 años.	4,69%	4,60%	62	Beneficiar a 12.000 niños y niñas menores de 5 años con riesgo de desnutrición con complementos nutricionales.	12.000	12.000	Secretaría de Desarrollo e Inclusión Social
			63	Acreditar 8 ESEs como Instituciones Amigas de la Mujer y la Infancia Integral (IAMII).	0	8	Secretaría de Salud
Disminuir la prevalencia de exceso de peso en niños y niñas de 5 a 11 años.	25,03%	24,53%	64	Implementar en 60 IED la estrategia de tiendas saludables escolares.	0	60	Secretaría de Salud
			65	Implementar en 80 instituciones educativas planes de acción intersectoriales para la gestión de la salud pública.	85	165 80 Nuevos	Secretaría de Salud
Disminuir la proporción de bajo peso al nacer.	11,70%	10,70%	66	Garantizar al 100% de las gestantes identificadas con malnutrición, la valoración nutricional a cargo del asegurador.	0	100%	Secretaría de Salud



METAS DE BIENESTAR			METAS DE PRODUCTO				
Descripción	Línea Base	Resultado esperado a 2024	Nº	Descripción	Línea base	Resultado esperado a 2024	Líder
Disminuir la razón de mortalidad materna.	53,10 por 100.000 nacidos vivos	44,00 nacidos vivos	67	Implementar el 100% plan de acción de morbilidad materna extrema.	50,00%	100%	Secretaría de Salud
			68	Realizar al 92% de gestantes 4 o más controles prenatales.	88,00%	92,00%	Secretaría de Salud
Disminuir la tasa de mortalidad en menores de 5 años.	8,99 por cada 100.000 habitantes	8 por cada 100.000 habitantes	69	Mantener el 95% de la cobertura útil de vacunación, en los biológicos contemplados en el Plan Ampliado de Inmunización.	95,00%	95,00%	Secretaría de Salud
			70	Mantener en los 116 municipios la estrategia AIEPI "Atención Integral de las enfermedades Prevalentes de la infancia".	116	116	Secretaría de Salud
Disminuir la tasa de mortalidad por o asociada a desnutrición.	1,2 por cada 100.000 niños	1 por cada 100.000 niños	71	Implementar 4 ESEs como Centros Regionales de atención integral a la desnutrición aguda en menores de 5 años.	0	4	Secretaría de Salud



METAS DE BIENESTAR			METAS DE PRODUCTO				
Descripción	Línea Base	Resultado esperado a 2024	Nº	Descripción	Línea base	Resultado esperado a 2024	Líder
Disminuir las IED ubicadas en las categorías C y D en las pruebas SABER.	46,00%	38,00%	72	Renovar el 100% de los PEI de las IED de los municipios no certificados de Cundinamarca.	0%	100%	Secretaría de Educación
			73	Beneficiar a las 275 IED de los municipios no certificados con las estrategias transversales en los proyectos pedagógicos.	80	275	Secretaría de Educación
			74	Beneficiar a 40.000 estudiantes con estrategias de carácter pedagógico, deportivo y cultural.	30.000	40.000	Secretaría de Educación
			75	Implementar el plan de educación rural.	0	1	Secretaría de Educación
			76	Generar en el 100% de IED de los municipios no certificados del departamento la actualización y seguimiento de los manuales y comités de convivencia escolar.	0%	100%	Secretaría de Educación



METAS DE BIENESTAR			METAS DE PRODUCTO				
Descripción	Línea Base	Resultado esperado a 2024	N°	Descripción	Línea base	Resultado esperado a 2024	Líder
Disminuir las IED ubicadas en las categorías C y D en las pruebas SABER.	46,00%	38,00%	77	Atender las 9 Instituciones Educativas Normales Superiores.	0	9	Secretaría de Educación
			78	Implementar en 161 Instituciones Educativas del departamento la estrategia "Escuela de Familia".	0	161	Secretaría de Educación
			79	Formular un plan decenal de educación 2023-2032 "Cundinamarca progresa transformando vidas".	1	1	Secretaría de Educación
			80	Dotar con infraestructura tecnológica a 411 sedes priorizando las IED rurales de los municipios no certificados.	1.249	1.660 411 Nuevas	Secretaría de Educación
			81	Garantizar anualmente el servicio de internet a 1.400 sedes educativas priorizando las sedes rurales.	1.200	1.400	Secretaría de Educación
			82	Dotar con emisoras a 120 instituciones educativas.	60	100	Secretaría de Educación





METAS DE BIENESTAR			METAS DE PRODUCTO				
Descripción	Línea Base	Resultado esperado a 2024	N°	Descripción	Línea base	Resultado esperado a 2024	Líder
Disminuir las IED ubicadas en las categorías C y D en las pruebas SABER.	46,00%	38,00%	83	Mantener en las 230 IED la jornada única.	230	230	Secretaría de Educación
			84	Entrenar al 50% de los estudiantes de los grados once de las IED, priorizados según los resultados de las pruebas SABER.	50,00%	50,00%	Secretaría de Educación
			85	Implementar estrategias de bilingüismo en las 275 IED de los municipios no certificados del departamento.	143	275	Secretaría de Educación
Disminuir las muertes por causas externas en niños y niñas de 6 a 11 años.	9,60	8,00	86	Implementar en 8 municipios la atención integral psicosocial del habitante de calle y en calle con prevalencia de niños, niñas y adolescentes.	8	8	Secretaría de Desarrollo e Inclusión Social
Implementar la política pública de niños, niñas y adolescentes.	0%	70,00%	87	Implementar en los 116 municipios, estrategias de seguimiento y evaluación del plan departamental de erradicación de trabajo infantil.	116	116	Secretaría de Desarrollo e Inclusión Social



METAS DE BIENESTAR			METAS DE PRODUCTO				
Descripción	Línea Base	Resultado esperado a 2024	Nº	Descripción	Línea base	Resultado esperado a 2024	Líder
Implementar la política pública de niños, niñas y adolescentes.	0%	70,00%	88	Realizar 15 intercambios de roles culturales de niños, niñas y adolescentes entre las diferentes etnias.	15	15	Secretaría de Desarrollo e Inclusión Social
			89	Garantizar 70 espacios lúdico pedagógicos en los municipios priorizados.	70	70	Secretaría de Desarrollo e Inclusión Social
			90	Implementar la estrategia "Cundinamarca al tamaño de los Niños y Niñas" en los 116 municipios del departamento con énfasis en las zonas rurales.	116	116	Secretaría de Desarrollo e Inclusión Social
Incrementar la cobertura bruta en transición.	80,40%	82,40%	91	Brindar atención integral en educación inicial a 5.000 niños de las IED de los municipios no certificados.	3.300	5.000	Secretaría de Educación
			92	Brindar atención integral en educación inicial a 4.000 menores de 5 años en zonas urbanas, rurales y rurales dispersas de los municipios no certificados.	2.200	4.000	Secretaría de Educación
Incrementar la población que participa de los juegos escolares y festivales departamentales.	1.898	2.200	93	Apoyar la realización de 3 juegos escolares para niños de 6 a 11 años.	3	3	Instituto Departamental para la Recreación y el Deporte



METAS DE BIENESTAR			METAS DE PRODUCTO				
Descripción	Línea Base	Resultado esperado a 2024	Nº	Descripción	Línea base	Resultado esperado a 2024	Líder
Mantener la cobertura bruta total del grado escolar transición a grado 11.	98,00%	98,00%	94	Brindar a 200.000 niños, niñas y adolescentes matriculados en las IED la alimentación escolar.	185.000	200.000	Secretaría de Educación
			95	Beneficiar a 52.000 estudiantes con subsidio de transporte escolar o alojamiento.	51.449	52.000	Secretaría de Educación
			96	Beneficiar a 1.097 sedes educativas con elementos para ambientes de aprendizaje, priorizando las sedes rurales.	2.534	1.097	Secretaría de Educación
			97	Construir 19 colegios en el departamento.	26	45 19 Nuevos	Secretaría de Educación
			98	Intervenir 43 instituciones educativas con ampliación y mejoramiento.	ND	43	Secretaría de Educación
			99	Mejorar 176 comedores escolares y cocinas para la ampliación de jornada única en zonas rurales.	ND	176	Secretaría de Educación



METAS DE BIENESTAR			METAS DE PRODUCTO				
Descripción	Línea Base	Resultado esperado a 2024	N°	Descripción	Línea base	Resultado esperado a 2024	Líder
Mantener la cobertura bruta total del grado escolar transición a grado 11.	98,00%	98,00%	100	Embellecer 800 sedes educativas de los municipios no certificados.	1.035	800	Secretaría de Educación
			101	Actualizar el Plan de Infraestructura Educativa Departamental.	1	1	Secretaría de Educación
			102	Garantizar en el 100% de las IED de los municipios no certificados la atención de la prestación del servicio educativo.	100,00%	100%	Secretaría de Educación
Reducir el índice de embarazo en adolescentes.	17,00%	15,00%	103	Implementar en 116 municipios la Estrategia de Prevención del Embarazo adolescente y promoción de los derechos sexuales y reproductivos, con énfasis en las zonas rurales.	116	116	Secretaría de Desarrollo e Inclusión Social
Reducir los delitos sexuales contra la primera infancia, infancia y adolescencia.	150,1	100	104	Realizar 4 estrategias de prevención de explotación sexual comercial de niños, niñas y adolescentes - ESCNNA, trata de personas y tráfico ilícito.	4	4	Instituto Departamental de Cultura y Turismo



### 9.2.2. Subprograma: Jóvenes, fuerza del progreso

Promover en los jóvenes autonomía y habilidades para la vida productiva y feliz mejorando oportunidades, eliminando barreras para su ejercicio como sujetos activos de derechos y deberes, de modo que se promueva una sociedad más incluyente.

METAS DE BIENESTAR			METAS DE PRODUCTO				
Descripción	Línea Base	Resultado esperado a 2024	Nº	Descripción	Línea base	Resultado esperado a 2024	Líder
Aumentar la participación de deportistas en los diferentes escenarios de preparación, entrenamiento y competencia.	7.500	7.750	105	Realizar 4 capacitaciones con ponentes nacionales e internacionales del deporte, la recreación y la actividad física.	0	4	Instituto Departamental para la Recreación y el Deporte
			106	Apoyar 105 eventos de las ligas deportivas existentes en el departamento.	104	105	Instituto Departamental para la Recreación y el Deporte
			107	Beneficiar 650 deportistas a través del "Plan Estrellas" y el "Plan Incentivos", con miras a participar en los eventos del ciclo olímpico y paralímpico.	600	650	Instituto Departamental para la Recreación y el Deporte
			108	Realizar 3 juegos Intercolegiados en el departamento	4	3	Instituto Departamental para la Recreación y el Deporte
			109	Soportar con 600 personas entre profesionales y personal de apoyo; el deporte, la recreación y el aprovechamiento del tiempo libre.	580	600	Instituto Departamental para la Recreación y el Deporte



METAS DE BIENESTAR			METAS DE PRODUCTO				
Descripción	Línea Base	Resultado esperado a 2024	Nº	Descripción	Línea base	Resultado esperado a 2024	Líder
Aumentar la tasa de transición a educación superior.	40,90%	48,00%	110	Articular 200 instituciones educativas con el SENA para ofrecer una educación pertinente con el contexto.	125	200	Secretaría de Educación
			111	Articular 40 instituciones educativas con instituciones de educación superior para el fortalecimiento a las competencias básicas y certificación de saberes.	25	40	Secretaría de Educación
			112	Otorgar 20.000 beneficios de acceso y permanencia para la educación superior.	5.662	20.000	Secretaría de Educación
			113	Brindar orientación vocacional a 4.000 estudiantes de las IED de los municipios no certificados y con más baja tasa de transición a educación superior.	0	4.000	Secretaría de Educación
Disminuir la proporción de adolescentes alguna vez madres o actualmente embarazadas entre los 10 y 19 años.	18,00%	17,00%	114	Implementar en las 53 IPS públicas los Servicios Amigables para jóvenes (SSAAJ).	37	53 16 Nuevas	Secretaría de Salud
Implementar la política pública de juventud.	52,00%	80,00%	115	Realizar el acompañamiento a 20 procesos bandísticos municipales con la banda Sinfónica Juvenil de Cundinamarca.	15	20	Instituto Departamental de Cultura y Turismo



METAS DE BIENESTAR			METAS DE PRODUCTO				
Descripción	Línea Base	Resultado esperado a 2024	N°	Descripción	Línea base	Resultado esperado a 2024	Líder
Implementar la política pública de juventud.	52,00%	80,00%	116	Mantener 300 instructores anualmente para el desarrollo de los espacios de deporte formativo en sus áreas rurales y urbanas.	0	300	Instituto Departamental para la Recreación y el Deporte
			117	Realizar 3 festivales deportivos departamentales de las escuelas de formación.	0	3	Instituto Departamental para la Recreación y el Deporte
			118	Impulsar en 15 provincias del departamento espacios de arte y cultura urbana para el aprovechamiento de los espacios de ocio de los jóvenes.	10.000	15	Secretaría de Desarrollo e Inclusión Social
			119	Crear 5 casas de integración Juvenil.	0	5	Secretaría de Desarrollo e Inclusión Social
			120	Conformar 4 redes departamentales en comunicación popular juvenil, jóvenes rurales y jóvenes ambientales.	3	4	Secretaría de Desarrollo e Inclusión Social
			121	Vincular a 10.000 adolescentes y jóvenes a la estrategia "Juntos hacemos combo- recargado" para el intercambio de vivencias y experiencias.	10.000	10.000	Secretaría de Desarrollo e Inclusión Social



METAS DE BIENESTAR			METAS DE PRODUCTO				
Descripción	Línea Base	Resultado esperado a 2024	N°	Descripción	Línea base	Resultado esperado a 2024	Líder
Implementar la política pública de juventud.	52,00%	80,00%	122	Beneficiar 100 proyectos juveniles a través del banco de iniciativas.	100	100	Secretaría de Desarrollo e Inclusión Social

### 9.2.3. Subprograma: Experiencia y Sabiduría

Brindar oportunidades a adultos y adultos mayores para que tengan una vida digna y saludable, reconociendo la trascendencia de la corresponsabilidad individual, familiar y social en este proceso.

METAS DE BIENESTAR			METAS DE PRODUCTO				
Descripción	Línea Base	Resultado esperado a 2024	N°	Descripción	Línea base	Resultado esperado a 2024	Líder
Aumentar el número de personas vinculadas al sistema de seguridad social y BEPS.	316.571	326.574	123	Asesorar a los 116 municipios del departamento en materia pensional.	116	116	Unidad administrativa especial de pensiones
			124	Realizar 5 eventos de capacitación de seguridad social en el club del pensionado.	0	5	Unidad administrativa especial de pensiones
			125	Beneficiar al 100% de los afiliados al Club del Pensionado con actividades de bienestar.	100,00%	100%	Unidad administrativa especial de pensiones





METAS DE BIENESTAR			METAS DE PRODUCTO				
Descripción	Línea Base	Resultado esperado a 2024	N°	Descripción	Línea base	Resultado esperado a 2024	Líder
Disminuir la tasa de mortalidad por enfermedades hipertensivas.	21,25 por cada 100.000 habitantes	20,25 por cada 100.000 habitantes	126	Realizar la detección temprana de hipertensión en un 14% de la población entre los 20 y 69 años.	12,00%	14,00%	Secretaría de Salud
			127	Realizar la detección temprana de diabetes en un 12,44% de la población entre los 20 y 69 años.	10,44%	12,44%	Secretaría de Salud
Implementar la política pública de envejecimiento y vejez.	ND	45,00%	128	Brindar protección social integral a 790 personas adultas mayores cada año en los centros de protección de la Beneficencia de Cundinamarca.	790	790	Beneficencia de Cundinamarca
			129	Vincular a 12.000 personas mayores de 65 años a la estrategia "Adultos en Acción", a través de la recreación y la actividad física.	10.000	12.000	Instituto Departamental para la Recreación y el Deporte
			130	Beneficiar 2.500 adultos mayores con subsidio económico.	2.000	2.500	Secretaría de Desarrollo e Inclusión Social



METAS DE BIENESTAR			METAS DE PRODUCTO				
Descripción	Línea Base	Resultado esperado a 2024	N°	Descripción	Línea base	Resultado esperado a 2024	Líder
Implementar la política pública de envejecimiento y vejez.	ND	45,00%	131	Garantizar el transporte en el área rural dispersa al 100% de los beneficiarios del subsidio económico otorgado por el departamento.	0	2.500	Secretaría de Desarrollo e Inclusión Social
			132	Beneficiar a 250 cuidadores o adultos mayores vulnerables con proyectos productivos.	250	250	Secretaría de Desarrollo e Inclusión Social
			133	Cofinanciar acciones sociales de adulto mayor en los 116 municipios.	116	116	Secretaría de Desarrollo e Inclusión Social
			134	Dotar los Centros Vida de las 15 provincias del departamento.	15	15	Secretaría de Desarrollo e Inclusión Social
			135	Brindar asistencia emocional y psicológica a 4.000 adultos mayores.	116	4.000	Secretaría de Desarrollo e Inclusión Social
			136	Mantener la operación de las 200 IED con educación para adultos por ciclos en jornada nocturna y fines de semana.	0	200	Secretaría de Educación



METAS DE BIENESTAR			METAS DE PRODUCTO				
Descripción	Línea Base	Resultado esperado a 2024	N°	Descripción	Línea base	Resultado esperado a 2024	Líder
Implementar la política pública de envejecimiento y vejez.	ND	45,00%	137	Garantizar anualmente el pago del 100% de la nómina de pensionados y sustitutos del magisterio.	100,00%	100%	Secretaría de Educación
			138	Implementar en los 116 municipios los criterios de atención integral en los centros de bienestar del anciano.	0	116	Secretaría de Salud
			139	Atender a 500 personas mayores de 18 años consumidoras de sustancias psicoactivas.	0	500	Beneficencia de Cundinamarca
Mantener la tasa de incidencia de intoxicaciones por consumo de sustancias psicoactivas.	7 por cada 100.000 habitantes	7 por cada 100.000 habitantes	140	Implementar en 116 municipios estrategias de prevención de sustancias psicoactivas.	20	116 96 Nuevas	Secretaría de Salud
Reducir la tasa de mortalidad por cánceres prevalentes.	28,9 por cada 100.000 habitantes	26,9 por cada 100.000 habitantes	141	Realizar la detección temprana en un 34% de cáncer de mama de mujeres entre los 50 y 70 años.	32,00%	34,00%	Secretaría de Salud



### 9.3. Programa: Cundinamarca sin estereotipos

#### Objetivo

*Promover la garantía y goce efectivo de los derechos de género que materialicen mayor inclusión, respeto por la diversidad y eliminación de estereotipos.*

El gobierno departamental reconoce la existencia de grandes brechas sociales, económicas y políticas entre hombres y mujeres que existen en el departamento. Así mismo, es consciente de la necesidad de generar espacios de expresión y garantía de derechos de la población LGBTIQ+. El departamento pretende brindar espacios de empoderamiento de la mujer cundinamarquesa, y garantizar los derechos a toda la población, sin discriminación de género u orientación sexual.

#### Mujer y equidad de género

A partir de la ordenanza N°. 099 de 2011, Cundinamarca adoptó la política pública de “Mujer, equidad de género e igualdad de oportunidades”. Las acciones desarrolladas en el marco de esta política se sustentan en el propósito de superar las múltiples discriminaciones a las que las mujeres han estado sometidas por su condición y su rol social. Se llevarán a cabo acciones positivas (afirmativas o correctivas) que busquen establecer el equilibrio y se alcance una igualdad de derechos entre los hombres y mujeres cundinamarquesas.

Así mismo, para el presente diagnóstico y construcción de metas y estrategias, se tuvo en cuenta el marco jurídico de promoción y protección de las mujeres, expresado en las siguientes leyes: Ley 1413 de 2010, que reconoce los aportes de la mujer al desarrollo económico y social del país por medio del cuidado del hogar; Ley 731 de 2002, que dicta normas para favorecer a las mujeres rurales; Ley 823 de 2003, que imparte normas sobre igualdad de oportunidades para las mujeres; Ley 1496, que declara la igualdad salarial y de retribución laboral entre mujeres y hombres; Ley 1257 de 2008, por la cual se dictan normas de sensibilización, prevención y sanción de formas de violencia y discriminación contra las mujeres, y Ley 1761 de 2015, a través de la cual se crea el tipo penal de feminicidio como delito autónomo y se dictan otras disposiciones. Del mismo modo, se reconocen todas las demás normas referentes al cuidado, protección, empoderamiento y garantía de los derechos de las mujeres.

Una de las más claras muestras de inequidad y maltrato a las mujeres en función de su género se da en su propio entorno familiar. De acuerdo con el Instituto Nacional de Medicina Legal y Ciencias Forenses, en el 2018 cada tres días una mujer fue asesinada por su pareja o expareja. En 2016, Medicina Legal registró 3,66 homicidios de mujeres por cada 100 mil habitantes. Y para el mismo año, la tasa de presuntos delitos sexuales hacia



mujeres fue de 90,64 por cada 100 mil habitantes. De los 4.779 casos de violencia de pareja registrados ese año, 3.696 fue contra mujeres, lo que significa una tasa de 327 casos de violencia contra la mujer por cada 100 mil habitantes.

La violencia contra las mujeres constituye una violación flagrante de los derechos humanos y las libertades fundamentales de las ciudadanas, y por ello es importante para el departamento de Cundinamarca generar acciones y cumplir metas que reduzcan la violencia de género y promuevan el respeto hacia las mujeres.

En cuanto a la atención específica para las mujeres en el departamento, debe decirse que, de los 116 municipios de Cundinamarca, solo Funza cuenta con una Secretaría de la Mujer y la Juventud. Otros cien municipios tienen al menos una persona responsable de los temas de mujer y género, y cinco atienden los asuntos relacionados con estos temas a través de las Comisarías de Familia u otra instancia similar. A nivel de la Asamblea Departamental, solo uno de los 16 diputados es mujer. Todo ello es una muestra de las dificultades que han tenido las mujeres, y las barreras para empoderarse en los escenarios de poder y de participación política.

En Cundinamarca, en el 2018 había 974.455 mujeres habilitadas para votar, de las cuales solo el 69,19% ejercieron su derecho al voto y participaron en los comicios. Con respecto a la brecha de participación laboral entre hombres y mujeres, esta tiende a acrecentarse en las zonas rurales del departamento, donde las mujeres tienen una tasa de desempleo del 12,7% y los hombres del 8,9%. Es necesario recalcar que la brecha salarial alcanza el 54%. Por lo anterior, resulta fundamental que en los procesos de competitividad y de fortalecimiento a la autonomía económica se les dé prioridad a las mujeres, especialmente a las que habitan en las zonas rurales.

## **LGBTIQ+**

En el Decreto Nacional 762 del 2018, se adopta la política pública para la garantía del ejercicio efectivo de los derechos de las personas que hacen parte de los sectores sociales LGBTIQ+ y de personas con orientaciones sexuales e identidades de género diversas. Aunque a nivel internacional y regional, la legislación colombiana es una de las que más ha avanzado en el reconocimiento de la comunidad LGBTIQ+, aún queda mucho camino por recorrer para que las personas con orientación sexual diversa gocen de sus derechos de manera plena e integral.

El departamento de Cundinamarca reconoce la necesidad de que sean respetados los derechos de la comunidad LGBTIQ+, y reconociendo la importancia de que todos los cundinamarqueses sean parte de la región que progresa, este subprograma busca empoderar y brindar herramientas a las personas con orientaciones sexuales diversas



para que puedan realizar su proyecto de vida sin ningún tipo de discriminación, y libres de las desventajas que impidan el goce efectivo de sus derechos. Esto se logrará gracias a la inclusión del enfoque diferencial el cual implica entender que las personas LGBTQ+ no son una población homogénea, y que, por lo tanto, se requiere la formulación e implementación de estrategias diferenciadas que respondan a las necesidades que se derivan de dicha diversidad (Decreto 762, 2018).

## ESTRATEGIAS DEL PROGRAMA

- Promoción de campañas para superar estereotipos y promoción de masculinidades no violentas, en aras de proteger a la mujer y a la comunidad LGBTQ+.
- Promoción de acciones de emprendimiento con enfoque diferencial y de género.
- Implementación del plan estratégico de la Política Pública de Mujer, Equidad y Género.
- Implementación de la casa regional de la mujer emprendedora, para el fortalecimiento de la construcción de proyectos de vida.
- Promoción de la participación política, social y cultural de las mujeres y su liderazgo en la toma de decisiones.
- Implementación de acciones que garanticen la atención integral de las niñas y mujeres víctimas de diversas formas de violencia, en articulación con el Sistema de Información y Monitoreo de Violencias en Cundinamarca [SIMOVIC].
- Implementación de la ruta de atención integral en violencia de género con énfasis en violencia sexual.
- Promoción del empoderamiento de los derechos de la mujer rural, como transformadora de desarrollo rural sostenible con equidad.
- Desarrollo de proyectos complementarios a la producción, con valor agregado para jóvenes y mujeres rurales.
- Incorporación a la economía productiva de mujeres y jóvenes rurales, mediante proyectos productivos agropecuarios de valor agregado.
- Fortalecimiento de la capacidad de las mujeres para innovar y mejorar la producción agropecuaria tradicional.
- Implementación de planes, programas y proyectos para la reducción de la pobreza multidimensional de la población rural, con enfoque en la mujer.
- Fomento de los proyectos de vida de la mujer rural para su respectivo desarrollo y cumplimiento.
- Fortalecimiento y desarrollo de capacidades y competencias de las mujeres en trabajos no tradicionales.
- Reconocimiento de la carga de las mujeres en los trabajos de cuidado no remunerado al interior de las familias.



- Promoción y reconocimiento del papel que desempeña la mujer rural, trabajadora y jefe de hogar, priorizando su inclusión en las convocatorias departamentales para la inversión en proyectos de construcción y mejoramiento de vivienda.
- Creación de la red de asistencia de seguridad pública para la lucha contra la violencia doméstica y familiar, mujeres atendiendo mujeres, atención psicosocial y orientación a la denuncia.
- Promoción de la participación de la mujer en la recreación, el deporte y la actividad física, a través de carreras atléticas.
- Fortalecimiento de la gestión, atención integral y beneficios brindados por organizaciones y líderes de los sectores sociales LGBTIQ+.
- Diseño e implementación de campañas contra la homofobia, y la discriminación por orientaciones sexuales diversas.
- Promoción de acciones de sensibilización dirigida a la comunidad para prevenir la xenofobia, homofobia y la intolerancia.
- Promoción de los programas de actividad física, recreación y aprovechamiento del tiempo libre, a la población sexualmente diversa.

### 9.3.1. Subprograma: Mujer empoderada y con derechos

Empoderar a la mujer cundinamarquesa como líder de una sociedad con derechos, bienestar y felicidad, en los ámbitos social, económico, cultural y político.

METAS DE BIENESTAR			METAS DE PRODUCTO				
Descripción	Línea Base	Resultado esperado a 2024	N°	Descripción	Línea base	Resultado esperado a 2024	Líder
Disminuir la tasa de presuntos delitos sexuales hacia mujeres.	1.296 por cada 100.000 mujeres	1.166 por cada 100.000 mujeres	142	Garantizar el funcionamiento de 2 casas acogida para mujeres víctimas de violencias basadas en género y sus dependientes.	2	2	Secretaría de Gobierno
			143	Intervenir a través de mejoramiento y dotación 13 casas sociales de la mujer de empoderamiento y emprendimiento.	8	13	Secretaría de la mujer y equidad de género



METAS DE BIENESTAR			METAS DE PRODUCTO				
Descripción	Línea Base	Resultado esperado a 2024	N°	Descripción	Línea base	Resultado esperado a 2024	Líder
Disminuir los casos de violencia contra la mujer	4233 casos anuales	4133 casos anuales	144	Realizar un evento anual para reconocer a las mujeres líderes en el sector deporte, recreación y actividad física.	1	4	Instituto Departamental para la Recreación y el Deporte
			145	Cofinanciar 50 carreras atléticas de la mujer para fomentar el deporte, la recreación y la actividad física.	40	50	Instituto Departamental para la Recreación y el Deporte
			146	Beneficiar a 8000 madres gestantes y lactantes con bajo peso con complementos nutricionales.	4.200	8.000	Secretaría de Desarrollo e Inclusión Social
			147	Actualizar la Política pública departamental de Mujer y equidad género e igualdad de oportunidades.	0	1	Secretaría de la mujer y equidad de genero
			148	Crear el observatorio de mujer y equidad de género.	0	1	Secretaría de la mujer y equidad de genero
			149	Potencializar 30 organizaciones de mujer y género existentes en el departamento.	30	30	Secretaría de la mujer y equidad de genero





METAS DE BIENESTAR			METAS DE PRODUCTO				
Descripción	Línea Base	Resultado esperado a 2024	N°	Descripción	Línea base	Resultado esperado a 2024	Líder
Disminuir los casos de violencia contra la mujer	4233 casos anuales	4133 casos anuales	150	Promover la operación de las 117 instancias de participación de la mujer en el departamento.	117	117	Secretaría de la mujer y equidad de género
			151	Implementar en los 116 municipios una estrategia de garantía de derechos de la mujer.	0	116	Secretaría de la mujer y equidad de género

### 9.3.2. Subprograma: Cundinamarca diversa

Fomentar acciones de garantía plena de derechos de los sectores sociales LGBTQ+, a partir del reconocimiento y el respeto por su identidad de género.

METAS DE BIENESTAR			METAS DE PRODUCTO				
Descripción	Línea Base	Resultado esperado a 2024	N°	Descripción	Línea base	Resultado esperado a 2024	Líder
Alcanzar el 100% de la población LGBTQ+ beneficiada con estrategias que dignifiquen su identidad.	ND	100%	152	Implementar un proyecto de presupuesto participativo para la comunidad LGBTQ+.	0	1	Secretaría de Desarrollo e Inclusión Social
			153	Implementar una estrategia para la vinculación laboral de la población LGBTQ+.	0	1	Secretaría de Desarrollo e Inclusión Social



#### 9.4. Programa: Cundinamarqueses inquebrantables

##### Objetivo

*Promover en el departamento acciones de protección social para el restablecimiento de derechos de la población en condiciones especiales, mediante la implementación de medidas de asistencia, atención y rehabilitación, que permitan la consolidación de oportunidades de diálogo y convivencia como pilares de progreso.*

El departamento de Cundinamarca reconoce la importancia y el valor de los habitantes que han vivido bajo circunstancias adversas, y, con todo, logran superar diariamente los obstáculos y adaptarse del mejor modo posible a estas situaciones. Su fortaleza y firmeza para afrontar los diferentes retos y eventos que se les presentan, sumadas a las herramientas con las que este programa busca fortalecerlos son la base fundamental para mejorar su vida, bienestar social y felicidad.

##### **Población en situación de discapacidad**

A partir de la Ordenanza N° 0226 de 2015, por medio de la cual se adopta la política pública para la inclusión social de las personas con discapacidad en el departamento de Cundinamarca, se reconoce a esta población, aquejada por dificultades físicas, mentales, intelectuales o sensoriales con las que ha convivido a mediano y largo plazo, y que, adicionalmente, se ve afectada para su desarrollo y su plena integración social por numerosas barreras, que van desde las arquitectónicas hasta las sociales, económicas y actitudinales.

Existen numerosos instrumentos legales cuyo propósito es reconocer los derechos de la población en condiciones de discapacidad, entre los cuales se pueden mencionar la Convención de la ONU de 2006, la Clasificación Internacional del funcionamiento, la Discapacidad y la Salud, de la OMS (2002), las leyes 361 de 1997, la Estatutaria 1618 de 2013 y sus decretos reglamentarios. El departamento, por su parte, reconoce que todas las personas deben tener la capacidad de gozar de manera efectiva y directa de todos sus derechos, y que es su responsabilidad, junto con todas las entidades públicas, la inclusión real y efectiva de las personas con discapacidad, previendo planes y políticas que promuevan, protejan y aseguren el goce pleno y en condiciones de igualdad de todos los derechos humanos.

Según el Ministerio de Salud y Protección Social, en el año 2017 existían en el departamento 49.929 personas con discapacidad, cifra que ha ido aumentando significativamente. En el último informe del Registro Nacional para la Localización y



Caracterización de Personas con Discapacidad -RLCPD- (2019), se registraron 62.120 personas en esta condición. La mayoría de ellas se encuentra en situaciones de pobreza, o con alguna necesidad básica insatisfecha, lo cual dificulta aún más el goce efectivo de sus derechos. Por ello, este grupo en específico cobra vital importancia para la administración pública, cuyo interés es brindarle las herramientas para que pueda acoplarse a las distintas circunstancias de la mejor manera posible.

### **Víctimas del Conflicto Armado**

A partir de la Ley 1448 de 2011, por la cual se dictan medidas de atención, asistencia y reparación integral a las víctimas del conflicto armado interno y se dictan otras disposiciones, se consideran víctimas aquellas personas que individual o colectivamente han sufrido un daño o consecuencia de violaciones a los derechos humanos, ocurridas a partir del 01 de enero de 1985 en el marco del conflicto armado. Algunas de las acciones consideradas violatorias son homicidio, desaparición forzada, desplazamiento, violaciones sexuales y otros delitos contra la integridad sexual, secuestro, despojo de tierras, ataques contra la población civil, minas antipersona y otros métodos de guerra ilícitos.

En cumplimiento del interés nacional de consolidar la paz estable y duradera, el departamento de Cundinamarca reconoce la importancia de tener una visión diferencial para las víctimas del conflicto armado, con el fin de restituir sus derechos y hacer una reparación integral y efectiva de los hechos victimizantes, razón por la cual las personas en condición de víctima son un grupo social de vital importancia para el desarrollo de todo el Plan.

Actualmente y con base en la caracterización realizada por la RNI, a enero de 2020 el departamento de Cundinamarca reporta un total de 141.251 personas en condición de víctimas del conflicto armado. De acuerdo con estos datos, el delito de mayor magnitud en el departamento ha sido el desplazamiento forzado, que ha expulsado de sus tierras a 116.386 personas. Por su parte, el Observatorio de Memoria y Conflicto del Centro de Memoria Histórica registra entre 1958 y 2018 a miles de víctimas de otros hechos, entre los cuales los de mayor impacto han sido: desapariciones forzadas, asesinatos selectivos, masacres, reclutamiento forzado por parte de grupos armados y afectaciones por minas antipersona.

Dentro de las condiciones que más afectan a esta población, se encuentra lo referente a salud mental. Según datos del Ministerio de Salud y Protección Social, la violencia por causa del conflicto armado es la que más afecta la salud mental y la salud física de la población, con situaciones de ansiedad y depresión que llegan a representar el 34% de las patologías reportadas.



Por otra parte, es de vital importancia involucrar en los procesos de inclusión social a las personas que han optado por reincorporarse a la sociedad después del conflicto, pues con la firma del acuerdo de paz la estabilización del territorio se vuelve primordial a nivel nacional. Esto se logra a través de procesos de construcción de tejido social que contribuyan a generar condiciones propicias para el desarrollo de todas las personas.

## ESTRATEGIAS DEL PROGRAMA

- Implementación de la Política Pública para la inclusión social de las personas con discapacidad.
- Ejecución de acciones para la protección y restablecimiento de derechos de las personas con discapacidad mental y cognitiva.
- Implementación de acciones de Rehabilitación Basada en Comunidad.
- Fortalecimiento del registro de localización, caracterización y rehabilitación para la atención integral de la población en condición de discapacidad.
- Implementación de mecanismos que garanticen el acceso a las instituciones, a los usuarios en condición de discapacidad.
- Implementación de acciones que garanticen la atención integral en salud a las personas con discapacidad.
- Generación de lineamientos y protocolos para la garantía del derecho a la movilidad y transporte, de las personas en condición de discapacidad.
- Realización de ciclos de formación a las personas con discapacidad y sus cuidadores fomentando la auto sostenibilidad, el adecuado uso de los recursos y mejorando las condiciones de vida e ingresos de estos.
- Fortalecimiento del grupo de orientación para trámites en centros y puntos de servicio para personas en condición de discapacidad.
- Generación de espacios deportivos y recreativos para la población con discapacidad.
- Implementación del proyecto Casas Dignas Sin Barreras, a través de intervenciones y mejoras en la infraestructura física de las viviendas, facilitando su movilidad e independencia.
- Integración en actividades y prácticas culturales, a las personas en condición de discapacidad.
- Fortalecimiento del Consejo de Discapacidad [CDD], a través de su promoción en los municipios, facilitando la participación de las Personas en Condición de Discapacidad.
- Promoción de los procesos de movilización social, orientados a fortalecer el conocimiento sobre el derecho a la educación inclusiva de las Personas con Discapacidad.



- Desarrollo de la oferta bilingüe para instituciones educativas del departamento, que aseguren el proceso de inclusión para población sorda.
- Articulación con el sector salud, cultura, deportes, desarrollo social e inclusión del nivel departamental, para asegurar el derecho a la educación integral de la población con discapacidad.
- Articulación con el Instituto Nacional de Sordos [INSOR] para la implementación del modelo de educación flexible, en beneficio de la población sorda de sedes educativas de zonas rurales y rurales dispersas.
- Fortalecimiento de los centros provinciales de discapacidad – centros sensoriales.
- Fortalecimiento de los subsidios para personas con discapacidad o cuidadores.
- Articulación de esfuerzos públicos, privados y de cooperación internacional para la estabilización del territorio con énfasis rural y enfoque diferencial.
- Articulación interinstitucional y con la academia para la formulación de la Política Pública de Paz.
- Caracterización de la población víctima del conflicto armado.
- Formación al talento humano para brindar una mejor atención psicosocial y diferencial a las víctimas del conflicto armado [PAPSIVI].
- Acompañamiento a los Comités Municipales de Justicia Transicional, al Comité Territorial de Justicia transicional y a los distintos subcomités del departamento.
- Realización de ofertas institucionales de servicios, para población víctima del conflicto armado en el territorio.
- Fortalecimiento de la equidad e inclusión social a los procesos y la vida culturales.
- Fortalecimiento de los Centros Regionales de Atención a Víctimas.
- Articulación y formación en rutas y protocolos, para el acceso de las víctimas del conflicto armado a la oferta institucional.
- Formulación e implementación de proyectos productivos de la población víctima del conflicto armado.
- Acompañamiento a los Planes Integrales de Reparación Colectiva y al cumplimiento de los fallos de restitución de tierras.
- Implementación de acciones que garanticen la participación efectiva de la mesa departamental de víctimas, y de los enfoques diferenciales en los espacios que indique la ley.
- Implementación del modelo de memoria histórica, y la estrategia de reconstrucción del tejido social en el territorio.
- Promoción de eventos recreodeportivos para la población víctima del conflicto armado.
- Promoción y garantía del restablecimiento de los derechos sociales en acceso a la vivienda digna y mejoramiento, de la población víctima del conflicto armado.
- Creación e implementación una escuela de formación para población víctima perteneciente a pueblos étnicos.



- Articulación interinstitucional para procesos formativos en construcción de paz y respeto por los derechos humanos.
- Articulación interinstitucional para el acompañamiento de procesos de reintegración/reincorporación y atención integral a las víctimas con apoyo a proyectos restaurativos [TOAR].
- Promoción de acciones para la reincorporación efectiva de los desmovilizados del conflicto armado.
- Promoción y garantía del restablecimiento de los derechos sociales de la población víctima del conflicto armado en Cundinamarca, facilitando su acceso a la vivienda digna, urbana o rural.

#### 9.4.1. Subprograma: Ruta de paz

Impulsar iniciativas territoriales de construcción de paz que contribuyan a la generación de condiciones de igualdad y equidad y mitiguen las situaciones de violencia en las comunidades.

METAS DE BIENESTAR			METAS DE PRODUCTO				
Descripción	Línea Base	Resultado esperado a 2024	Nº	Descripción	Línea base	Resultado esperado a 2024	Líder
Alcanzar el 100% de la población víctima beneficiada con estrategias que reivindiquen sus derechos.	ND	100%	154	Formular una Política Pública de Paz.	0	1	Agencia de Cundinamarca para la paz y el post conflicto
			155	Implementar una estrategia intersectorial que articule la oferta pública y de cooperación para la consolidación de la paz en los Municipios más afectados por el conflicto armado.	0	1	Agencia de Cundinamarca para la paz y el post conflicto
			156	Implementar en las 15 provincias una estrategia para la promoción de la cultura de paz.	0	15	Agencia de Cundinamarca para la paz y el post conflicto



METAS DE BIENESTAR			METAS DE PRODUCTO				
Descripción	Línea Base	Resultado esperado a 2024	Nº	Descripción	Línea base	Resultado esperado a 2024	Líder
Alcanzar el 100% de la población víctima beneficiada con estrategias que reivindiquen sus derechos.	ND	100%	157	Realizar 40 eventos recreo deportivos con la población víctima del conflicto armado en los diferentes municipios del departamento.	40	40	Instituto Departamental para la Recreación y el Deporte
			158	Implementar en 12 provincias del territorio la estrategia de reconstrucción del tejido social en el marco de posconflicto y memoria histórica.	4	0	Secretaría de Gobierno
			159	Brindar asistencia al 100% de los planes de prevención, protección y de contingencia, así como las alertas tempranas que se generen en el departamento para garantizar la protección de los líderes sociales y personas expuestas	100,00%	100%	Secretaría de Gobierno
			160	Atender el 100% de los procesos de asistencia humanitaria de la población víctima del conflicto armado en el territorio.	100,00%	100%	Secretaría de Gobierno
			161	Atender el 100% de solicitudes de generación de ingresos y cumplimiento de disposiciones legales de las familias víctimas del conflicto armado del departamento.	100,00%	100%	Secretaría de Gobierno



METAS DE BIENESTAR			METAS DE PRODUCTO				
Descripción	Línea Base	Resultado esperado a 2024	Nº	Descripción	Línea base	Resultado esperado a 2024	Líder
Alcanzar el 100% de la población víctima beneficiada con estrategias que reivindiquen sus derechos.	ND	100%	162	Financiar la realización del 100% de las actividades de la mesa departamental de víctimas del conflicto armado.	100,00%	100%	Secretaría de Gobierno
			163	Implementar en 5 municipios priorizados el protocolo de atención integral en salud con enfoque psicosocial y diferencial diseñado por el Ministerio de Salud con base en la ley 1448 de 2011.	0	5	Secretaría de Salud

#### 9.4.2. Subprograma: Cundinamarca accesible

Garantizar el goce efectivo de los derechos de las personas con discapacidad, sus familias y cuidadores; como sujetos de derecho y actores en el progreso del departamento a través del desarrollo de acciones integrales y transversales.

METAS DE BIENESTAR			METAS DE PRODUCTO				
Descripción	Línea Base	Resultado esperado a 2024	Nº	Descripción	Línea base	Resultado esperado a 2024	Líder
Alcanzar el 100% de cobertura con programas sociales dirigidos a la población en situación de discapacidad.	ND	100%	164	Brindar protección social integral a 1.500 personas mayores de 18 años con discapacidad mental en los centros de protección.	1.500	1.500	Beneficencia de Cundinamarca





METAS DE BIENESTAR			METAS DE PRODUCTO				
Descripción	Línea Base	Resultado esperado a 2024	N°	Descripción	Línea base	Resultado esperado a 2024	Líder
Alcanzar el 100% de cobertura con programas sociales dirigidos a la población en situación de discapacidad.	ND	100%	165	Apoyar 6 procesos que permitan la participación de la población con discapacidad a las prácticas artísticas y culturales.	0	6	Instituto Departamental de Cultura y Turismo
			166	Cofinanciar 13 eventos deportivos o recreativos anuales para la población con discapacidad.	10	13	Instituto Departamental para la Recreación y el Deporte
			167	Garantizar el funcionamiento de los 116 consejos de discapacidad.	70	116	Secretaría de Desarrollo e Inclusión Social
			168	Beneficiar a 2.000 cuidadores o personas con discapacidad con el subsidio monetario.	2.000	2.000	Secretaría de Desarrollo e Inclusión Social
			169	Construir 4 Centros de Vida Sensorial.	0	4	Secretaría de Desarrollo e Inclusión Social
			170	Dotar a los Centros de Vida Sensorial en las 15 provincias.	15	15	Secretaría de Desarrollo e Inclusión Social
			171	Implementar un sistema de información departamental para la identificación de ofertas laborales promoviendo la responsabilidad social empresarial para la inclusión.	0	1	Secretaría de Desarrollo e Inclusión Social



METAS DE BIENESTAR			METAS DE PRODUCTO				
Descripción	Línea Base	Resultado esperado a 2024	N°	Descripción	Línea base	Resultado esperado a 2024	Líder
Alcanzar el 100% de cobertura con programas sociales dirigidos a la población en situación de discapacidad.	ND	100%	172	Atender el 90% de las solicitudes de personas en condición de discapacidad con la entrega de ayudas técnicas.	70,00%	90,00%	Secretaría de Desarrollo e Inclusión Social
			173	Desarrollar en las 15 provincias proyectos productivos dirigidos a la población en condición de discapacidad.	15	15	Secretaría de Desarrollo e Inclusión Social
			174	Promover en las 15 Provincias del departamento la implementación de los manuales de accesibilidad y planes integrales de accesibilidad.	15	15	Secretaría de Desarrollo e Inclusión Social
			175	Implementar en el 100% de las IED de los municipios no certificados del departamento estrategias de educación inclusiva que garantice el acceso, la permanencia y la calidad de la población con discapacidad y talentos excepcionales.	49,80%	100%	Secretaría de Educación
			176	Garantizar el 100% del cumplimiento del Plan de Implementación de la Política Pública de Discapacidad.	0,00%	100%	Secretaría de Gobierno
			177	Implementar en 116 municipios acciones de salud integral para personas con discapacidad.	50	116 66 Nuevos	Secretaría de Salud



## 9.5. Programa: Sociocultura, raza y tradición

### Objetivo

*Generar estrategias de protección de los derechos humanos de las etnias en el departamento de Cundinamarca, a partir de la preservación de su identidad, su territorio, sus raíces culturales, sus costumbres y prácticas, su cosmovisión y sus tradiciones ancestrales.*

La riqueza cultural de Cundinamarca está dada en gran parte por la diversidad patrimonial y social que existe en su territorio, razón por la cual las comunidades étnicas son sujeto de interés de un programa. Como lo reconoce, entre otras instancias, el Ministerio de Salud y Protección Social, los pueblos indígenas y otras comunidades étnicas se caracterizan porque sus condiciones y prácticas sociales, culturales y económicas son distintas a las del resto de la sociedad, y porque han mantenido su identidad a lo largo de la historia como sujetos colectivos que aducen un origen, una historia y unas características culturales propias.

El presente programa reconoce estas diferencias culturales y étnicas, y por eso propone metas y estrategias específicas para las distintas poblaciones. Los pueblos étnicos en el departamento de Cundinamarca se distribuyen de la siguiente manera.

Cuadro 18. Distribución de la población de Cundinamarca 2018 según su reconocimiento étnico.

Reconocimiento étnico	Población
Indígena	9.949
Gitano(a) o Rrom	98
Raizal del Archipiélago de San Andrés, Providencia y Santa Catalina	148
Palenquero(a) de San Basilio	60
Negro(a), Mulato(a), Afrodescendiente, Afrocolombiano(a)	12.884
Ningún grupo étnico	2.735.949
No informa	33.789

Fuente: Censo Nacional de Población y Vivienda, DANE, 2018.

El cuadro anterior muestra una concentración de población afrodescendiente del 0,46%, mientras que la población indígena alcanza un 0,36%, con 9.946 habitantes. Otras comunidades presentes en el territorio cuentan 148, 98 y 60 habitantes: raizales, gitanos o Rrom y palenqueros de San Basilio, respectivamente.

La exclusión social de grupos étnicos implica para la Gobernación de Cundinamarca la necesidad de establecer agendas transversales para el mejoramiento en la atención de



sus ciudadanos, y en la prevención de situaciones que puedan poner en peligro su integridad o su vida.

## ESTRATEGIAS DEL PROGRAMA

- Intervención integral en los diferentes espacios de participación en temas étnicos.
- Fortalecimiento de la gestión, atención integral y beneficios brindados a organizaciones y líderes afro-cundinamarqueses.
- Implementación de procesos sostenibles para la recuperación, transmisión y promoción de valores identitarios asociados, entre otros, música, gastronomía, prácticas artesanales y cátedra de saberes afrocolombianos.
- Armonización de un modelo acuícola de producción mixta en zonas urbanas y rurales, para brindar seguridad alimentaria a población afrodescendiente.
- Realización de actividades etnográficas y comunitarias para el fortalecimiento de la identidad, derechos y deberes de grupos indígenas de Cundinamarca.
- Establecimiento de procesos que fomenten los conocimientos ancestrales y la medicina tradicional.
- Fortalecimiento de la transmisión de saberes en lenguas indígenas, tradiciones de música, gastronomía y prácticas artesanales en relación con su cosmovisión.
- Recuperación y conservación de hitos y lugares sagrados indígenas.
- Promoción del etnoturismo en Cundinamarca, en los municipios de asentamiento de etnias indígenas.
- Atención integral para el fortalecimiento de la gestión y beneficios brindados por organizaciones y líderes a ciudadanos Gitanos – Rrom.
- Armonización con agendas municipales de las Kumpanias para el reconocimiento del pueblo Rrom.
- Desarrollo de actividades artísticas y culturales con enfoque diferencial, en reconocimiento de la diversidad y la salvaguardia de sus tradiciones.
- Promoción y fortalecimiento de las comunidades étnicas del departamento de Cundinamarca, en las políticas públicas departamentales.



### 9.5.1. Subprograma: Cundinamarca indígena

Incorporar las diferencias culturales y sociales indígenas para el fortalecimiento de las directrices, políticas y programas del departamento de Cundinamarca.

METAS DE BIENESTAR			METAS DE PRODUCTO				
Descripción	Línea Base	Resultado esperado a 2024	Nº	Descripción	Línea base	Resultado esperado a 2024	Líder
Alcanzar el 100% de la población indígena beneficiada con estrategias que dignifiquen su cultura e identidad.	ND	100%	178	Impulsar 6 proyectos productivos en la comunidad indígena acorde con los saberes tradicionales.	0	6	Secretaría de Desarrollo e Inclusión Social
			179	Articular el 100% de los asentamientos indígenas con los mecanismos de gobernabilidad indígena, municipal, departamental y nacional.	0%	100%	Secretaría de Desarrollo e Inclusión Social
			180	Impulsar la participación de 4 asentamientos indígenas en eventos que resalten la identidad cultural indígena.	NA	4	Secretaría de Desarrollo e Inclusión Social
			181	Adecuar una maloca en el resguardo indígena del municipio de Chía.	0	1	Secretaría de Desarrollo e Inclusión Social

### 9.5.2. Subprograma: Cundinamarca afro

Incorporar las diferencias culturales y sociales afrocolombianas para el fortalecimiento de las directrices, políticas y programas del departamento de Cundinamarca.



METAS DE BIENESTAR			METAS DE PRODUCTO				
Descripción	Línea Base	Resultado esperado a 2024	N°	Descripción	Línea base	Resultado esperado a 2024	Líder
Alcanzar el 100% de la población étnica beneficiada con estrategias que dignifiquen su cultura e identidad.	ND	100%	182	Socializar a 8 grupos afrocolombianos del departamento la promoción y protección de sus derechos.	0	8	Secretaría de Desarrollo e Inclusión Social
			183	Impulsar 8 proyectos productivos en la comunidad afrocolombiana acorde con los saberes tradicionales.	0	8	Secretaría de Desarrollo e Inclusión Social

### 9.5.3. Subprograma: Cundinamarca Rrom

Incorporar las diferencias culturales y sociales de la comunidad Rrom para el fortalecimiento de las directrices, políticas y programas del departamento de Cundinamarca.

METAS DE BIENESTAR			METAS DE PRODUCTO				
Descripción	Línea Base	Resultado esperado a 2024	N°	Descripción	Línea base	Resultado esperado a 2024	Líder
Alcanzar el 100% de la población Rrom beneficiada con estrategias que dignifiquen su cultura e identidad.	ND	100%	184	Impulsar 2 proyectos productivos en la comunidad Rrom o gitano acorde con los saberes tradicionales.	0	2	Secretaría de Desarrollo e Inclusión Social
			185	Impulsar la participación de la kumpania Rrom en 4 eventos que resalten la identidad cultural del pueblo Rrom que transita el departamento.	0	4	Secretaría de Desarrollo e Inclusión Social



## 10. LÍNEA ESTRATÉGICA COMPETITIVIDAD

### Objetivo

*Consolidar modelos de aglomeración y especialización productiva que permitan avanzar de forma sólida y sostenible hacia el mejoramiento de la productividad, la competitividad y la internacionalización de la economía, mediante el refuerzo de las capacidades endógenas del departamento y el reconocimiento de la heterogeneidad del territorio, para contribuir efectivamente a la reducción de las brechas competitivas.*

En el año 2019 a partir de un estudio realizado conjuntamente con la academia, el departamento formuló el documento denominado “Estrategia de Competitividad para Cundinamarca, Visión 2036”. Dicha investigación propone que, a partir de la heterogeneidad del territorio, sus activos competitivos y de mercado, el aprovechamiento de sus recursos naturales y de la biodiversidad, Cundinamarca puede consolidar un modelo de desarrollo económico, social, sostenible y competitivo reconocido internacionalmente.

La estrategia consideró las dimensiones de competitividad y acogió tres criterios de análisis y observación:

Ilustración 7. Dimensiones y temáticas que afectan la competitividad

Condiciones de contexto	Calidad de los mercados	Dinámica productiva
<ul style="list-style-type: none"><li>• Instituciones y confianza</li><li>• Demografía y salud humana</li><li>• Educación básica y cultura moderna</li><li>• Infraestructura y conectividad</li></ul>	<ul style="list-style-type: none"><li>• Educación superior y formación para el trabajo</li><li>• Mercado laboral</li><li>• Mercado financiero</li></ul>	<ul style="list-style-type: none"><li>• Emprendimiento y dinámica empresarial</li><li>• Innovación y desarrollo tecnológico</li><li>• Medio ambiente y sostenibilidad</li></ul>

Fuente: Elaboración CID

El Plan Nacional de Desarrollo en su Pacto por el Emprendimiento, la Formalización y la Productividad, retoma las orientaciones contempladas en el Plan Nacional de Diversificación Productiva. Estas corresponden a una economía dinámica, incluyente y



sostenible que potencie todos nuestros talentos, y a la reactivación económica basada en el emprendimiento, la formalización y el aumento de la productividad

Según datos del Centro de Pensamiento en Estrategias Competitivas de la Universidad del Rosario, CEPEC, el índice de competitividad departamental ubica a Cundinamarca como superior al promedio nacional en la mayoría de áreas, pero por debajo de Bogotá.

Ilustración 8. Índice Departamental de Competitividad (2019)

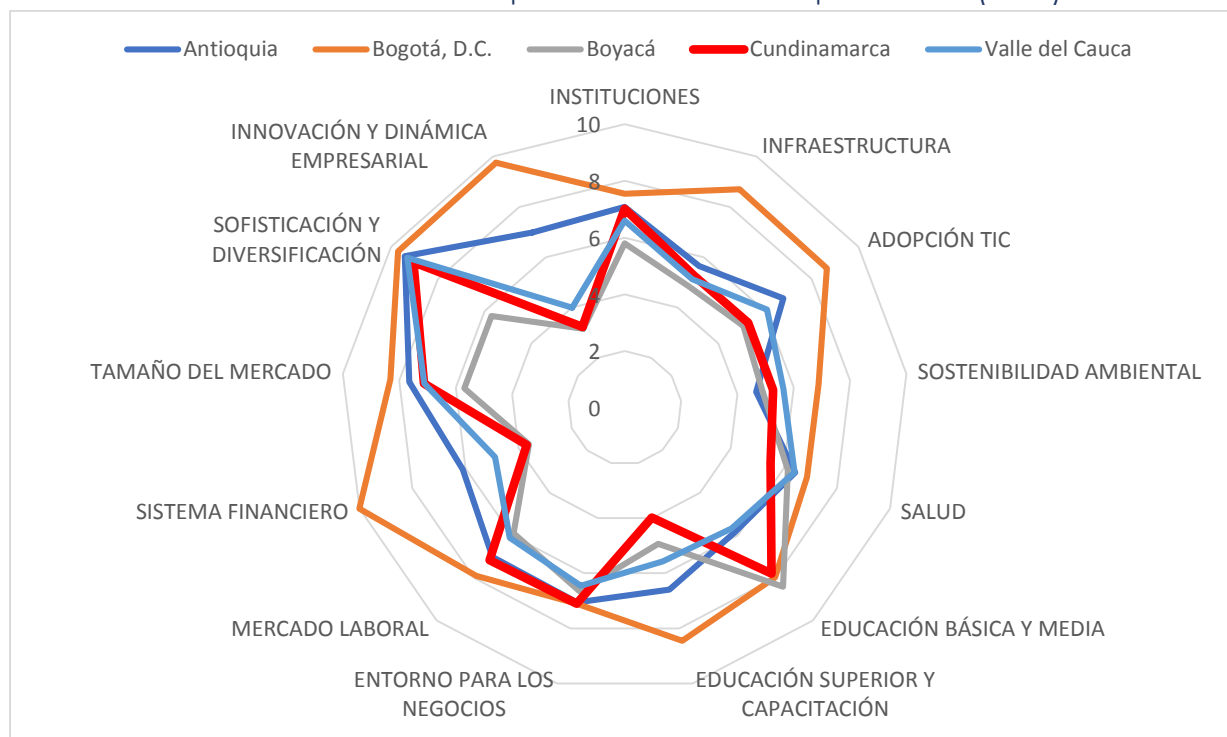

Fuente: Elaboración propia. Datos del IDC 2019, CEPEC Universidad El Rosario

Cundinamarca cuenta con un instrumento para el seguimiento de la competitividad departamental denominado *Índice de Competitividad de las Provincias de Cundinamarca, ICPC*, el cual sirve de línea base para identificar los temas estratégicos que requieren intervención prioritaria en cada una de las 15 provincias de acuerdo con su desempeño relativo:



Ilustración 9. Índice Departamental de Competitividad (2019)

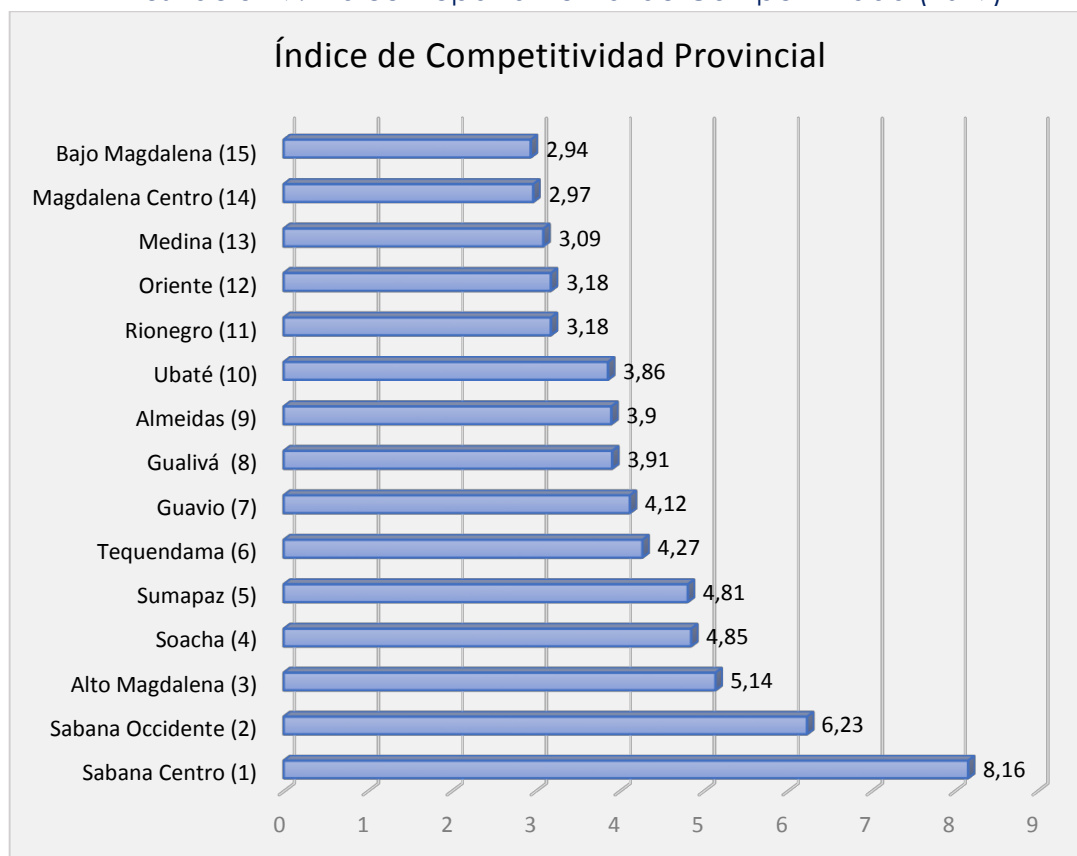

Fuente: IPCP

Como se puede apreciar en el gráfico, las provincias con un mayor índice de competitividad y las que más aportan al PIB del departamento son Sabana Centro, Sabana Occidente, Alto Magdalena y Soacha, esto es, las que tienen menor vocación agrícola. Esto evidencia la necesidad de agregar valor a la producción agrícola de Cundinamarca.

### **Trabajo y emprendimiento**

En Colombia, uno de los mayores problemas relacionados con la dinámica de emprendimiento se relaciona con el alto número de empresas creadas, junto a la alta tasa de mortalidad empresarial. Luego de iniciar su actividad, muchas de las iniciativas empresariales no logran afirmarse en el mercado, y terminan fuera del sistema económico en un periodo breve por quiebras o insolvencia. Cundinamarca, por su parte, es el octavo departamento con mejor tasa de creación empresarial: en 2018, el departamento dio origen al 6,6% del total de empresas creadas en el país. No obstante, el número de iniciativas departamentales en proceso de liquidación y cierre creció un 22% entre 2017 y 2018, como se muestra a continuación:



Ilustración 10. Comportamiento empresarial Cundinamarca, 2017-2018

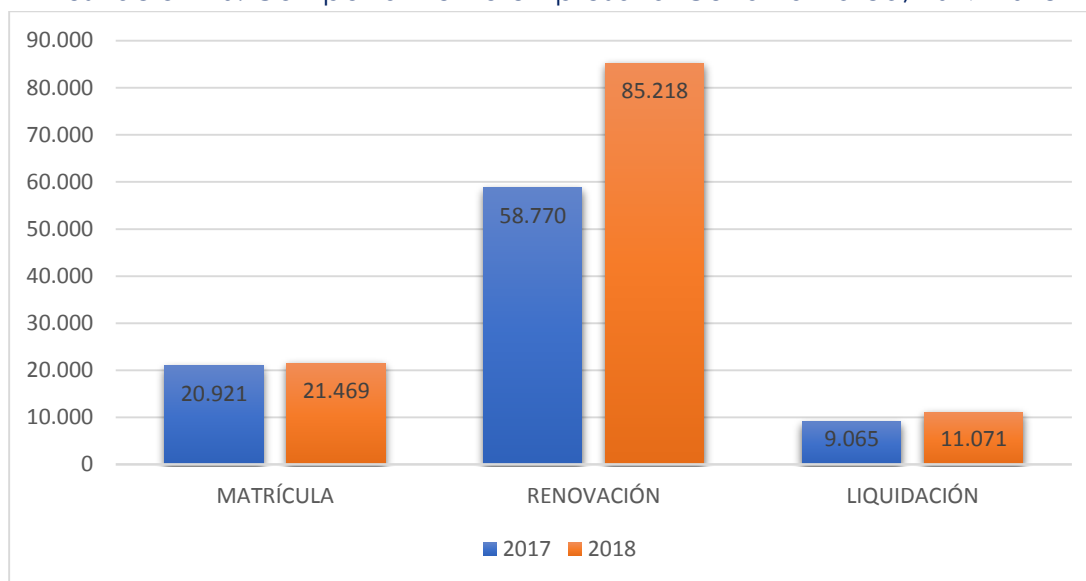

FUENTE: Dirección de gestión de conocimiento, con base en el registro mercantil. Cámara de comercio de Bogotá. Facatativá y Girardot. 2018 - I Semestre de 2019.

### ***Transformación productiva***

A pesar de los procesos impulsados por el departamento de Cundinamarca con miras a mejorar la competitividad y la productividad, los resultados no han sido los esperados, y aún existen problemas como la poca sofisticación e innovación en el desarrollo de nuevos bienes y servicios, la escasa inserción en el mercado exterior y la baja tecnificación del sector agropecuario. Así mismo, existen altos costos de transacción causados por la falta de coordinación entre el sector público y privado, inconvenientes que se manifiestan en las brechas entre provincias y merman la competitividad departamental.

No obstante, juega a favor del departamento su fuerte tradición productiva en el sector agropecuario, al punto de ser junto, con Antioquia, una de las dos principales despensas de alimentos del país, con el 24,8% de la actividad agrícola de Colombia. En el siguiente gráfico se puede evidenciar la estructura productiva de las provincias del departamento.



Ilustración 11. Estructura productiva de las provincias de Cundinamarca en 2018

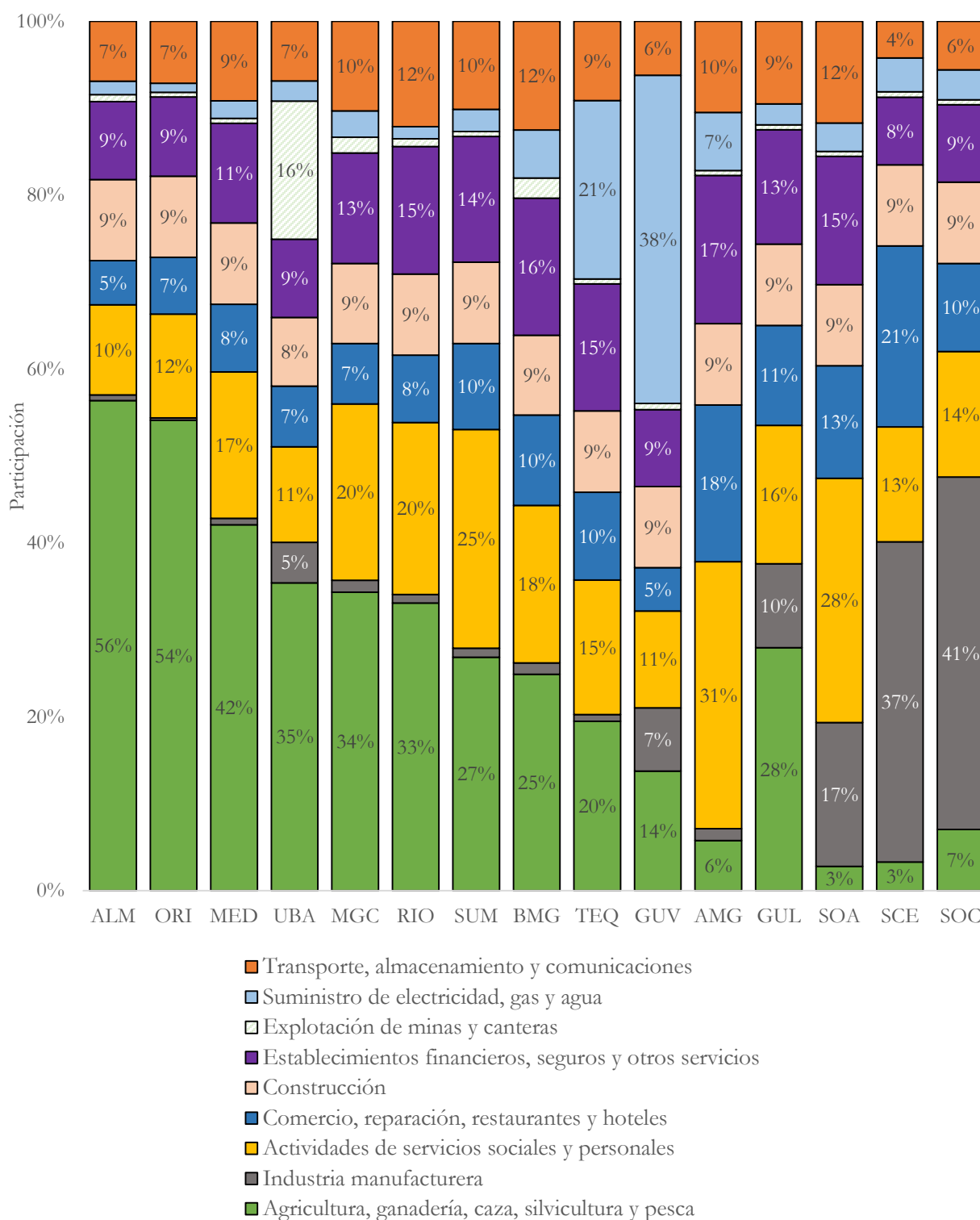

Fuente: Elaboración CID a partir de datos Terridata



Plan Departamental de Desarrollo 2020-2024  
Cundinamarca, ¡Región que progresa!

Como lo muestra el siguiente cuadro, los municipios más productivos del departamento son adyacentes o están muy cerca de la capital del país. Los municipios de Beltrán, Villagómez y Guataquí, con un porcentaje inferior al 0,05%, fueron los de menor participación.

*Cuadro 19. Diez municipios de mayor PIB de Cundinamarca (Billones de pesos), 2015*

MUNICIPIO	PARTICIPACIÓN (%)	PIB
Soacha	10,25	3,797
Cota	7,64	2,829
Facatativá	6,89	2,551
Tocancipá	5,94	2,202
Funza	4,8	1,779
Chía	4,48	1,659
Mosquera	4,12	1,528
Fusagasugá	3,63	1,346
Zipaquirá	3,44	1,273
Cajicá	2,92	1,082

*Cuadro 20. Diez municipios de menor PIB de Cundinamarca (MM de pesos), 2015*

MUNICIPIO	PARTICIPACIÓN (%)	PIB
Guataquí	0,05	16,81
Beltrán	0,04	17,42
Villagómez	0,03	19,21
Bituima	0,04	23,08
Gama	0,03	24,13
Jerusalén	0,03	26,18
Nariño	0,03	26,62
Venecia	0,03	27,21
Topaipí	0,03	28,21
Tibirita	0,02	28,37

Fuente: Cálculos CID a partir de DANE, Cuentas Nacionales

Según el estudio del Centro de Investigación para el Desarrollo de la Universidad Nacional de Colombia, CID, la competitividad se asume como la capacidad que tiene un territorio para producir bienes y servicios capaces de competir exitosamente en mercados globalizados, y a la vez, de mejorar las condiciones de ingreso y calidad de vida de su población. La competitividad es el resultado de la interacción de múltiples factores relacionados con las condiciones que enfrenta la actividad empresarial y que condicionan su desempeño, tales como infraestructura y conectividad, recursos humanos, ciencia y tecnología, instituciones, entorno macroeconómico y productividad.

En el Plan Nacional de Desarrollo 2018-2022 “Pacto por Colombia, pacto por la equidad”, en materia de competitividad, se contempla el Pacto por el emprendimiento, la formalización y la productividad y seis pactos transversales:

- 🌐 Pacto por la ciencia, tecnología y la Innovación.
- 🌐 Pacto por el transporte y la logística para la competitividad y la integración regional.



- Pacto por la transformación digital de Colombia.
- Pacto por la calidad y eficiencia de los servicios públicos.
- Pacto por los recursos minero energéticos.
- Pacto por la protección y promoción de nuestra cultura y el desarrollo de la economía naranja.

## 10.1. Programa: Productividad, un camino de desarrollo

### Objetivo

*Incrementar la eficiencia, sofisticación y reconversión tecnológica del aparato productivo, para un mayor aprovechamiento del potencial del territorio con alternativas productivas como la bioeconomía y el turismo sostenible, para así generar valor agregado en la producción que responda a la demanda creciente de bienes y servicios.*

Este programa está pensado para la productividad y la eficiencia productiva del departamento, lo que implica el fortalecimiento, diversificación, sofisticación y actualización del aparato productivo, para aprovechar el potencial del territorio y agregar valor en la producción de bienes y servicios.

La actividad económica de Cundinamarca y sus provincias comienza a presentar cambios estructurales en las últimas décadas. En 2005, de acuerdo con información del DANE, el sector agropecuario aparece como el segundo en importancia (17,9%) después de la industria manufacturera (28,9%); en tercer lugar se ubica el sector de comercio, transporte, hoteles y restaurantes con el 16,5%, seguido por las actividades de administración pública, defensa, educación y seguridad social, con el 12,2%.

Cuadro 21. Estructura económica de Cundinamarca 2018

Actividad	Millones de pesos constantes	% de participación
Industria manufacturera	11.215	24,08%
Agricultura, ganadería, caza, silvicultura y pesca	7.549	16,21%
Comercio al por mayor y al por menor: Transporte y almacenamiento	7.469	16,04%
Administración pública y defensa; planes de seguridad social de afiliación obligatoria	5.818	12,49%
Construcción	3.735	8,02%
Actividades profesionales, científicas y técnicas; Actividades de servicios administrativos y de apoyo	2.856	6,13%



Actividad	Millones de pesos constantes	% de participación
Suministro de electricidad, gas, vapor y aire acondicionado	2.802	6,01%
Actividades inmobiliarias	2.308	4,95%
Información y comunicaciones	1.206	2,61%
Actividades financieras y de seguros	649	1,39%
Actividades artísticas de entretenimiento y recreación y otras actividades de servicios	518	1,11%
Explotación de minas y canteras	419	0,90%

Fuente: Elaboración CID a partir de datos DANE, Cuentas Nacionales Departamentales

Entre 2005 y 2018, la participación del sector agropecuario disminuyó al 16,2%, al igual que el peso de la industria, que perdió 5,4 puntos porcentuales y se situó en el 24,08% durante ese periodo. Si bien la industria manufacturera ha seguido siendo el principal sector productivo, hay tendencia al aumento de la participación en sectores como servicios; el ámbito de comercio, transporte hoteles y restaurantes subió al 16%; las actividades profesionales, científicas y técnicas aumentaron dos puntos para situarse en el 6,3%, y el área de administración pública, defensa, educación y salud llegó al 13,1%.

La producción industrial de Cundinamarca se concentra principalmente en cinco industrias, las cuales representan cerca del 60% del total de la producción manufacturera del departamento. La industria de elaboración de productos alimenticios es la más grande en número de establecimientos, valor agregado, empleo y producción bruta, con la presencia de empresas como Alpina, Bimbo y Pepsico. Le siguen en valor agregado las industrias de bebidas, pues en el departamento se encuentran empresas como la Embotelladora de la Sabana y Aje Colombia; las actividades de fabricación de sustancias y productos químicos, con organizaciones como Bel- Star y Yanbal de Colombia; la industria de productos minerales no metálicos, con Vidrio Andino y Eternit, y la fabricación de productos de caucho y plástico, con la presencia de SMI Colombia y PVC Gerfor.

Con respecto a minería responsable y competitividad, la balanza comercial relativa [BCR] negativa indica que la actividad económica de Cundinamarca está orientada principalmente al mercado interno, pues se importa más de lo que se exporta. Por grandes ramas de actividad económica, la BCR es positiva para las exportaciones de bienes primarios (flores) y mineroenergéticos (carbón), mientras que el resto presenta una BCR negativa. La explotación de minas y canteras ha venido aumentando su



participación en el PIB del departamento. Sin embargo, su aumento es menor a departamentos de características similares, como Boyacá.

Ilustración 12. Representación de la explotación minera y de canteras en el PIB de Boyacá y Cundinamarca

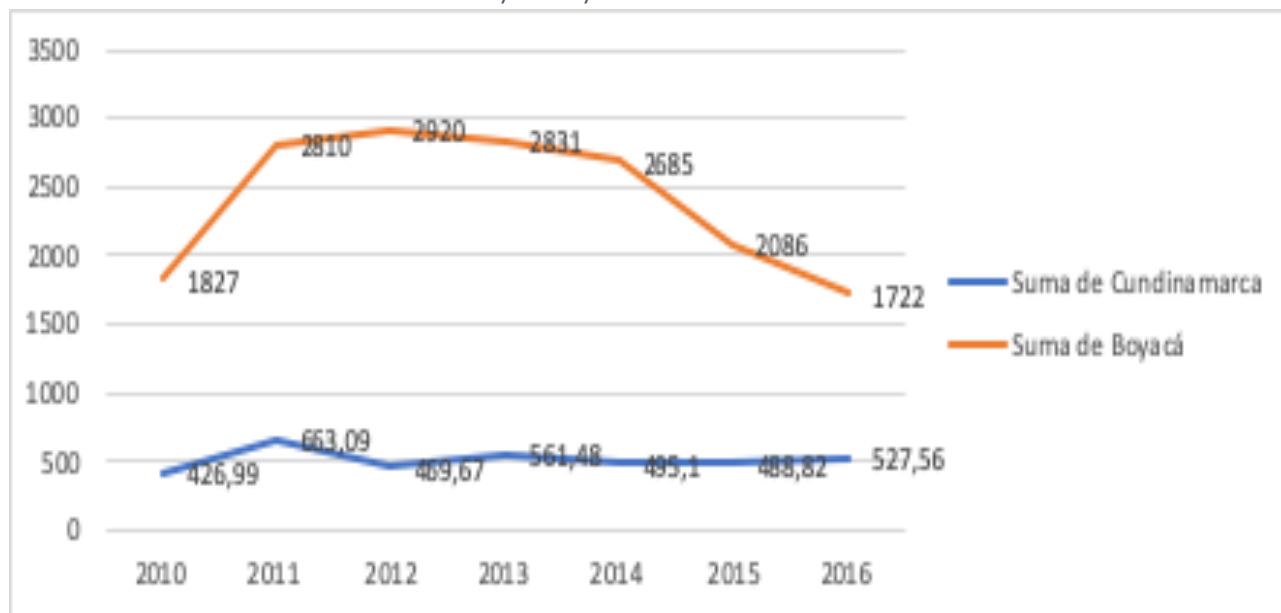

Fuente: Elaboración propia a partir de datos del DANE

Según la Agencia Nacional de Minería (2019), en Cundinamarca hay cerca de 873 títulos mineros otorgados, es decir, aquellos que efectúan sus actividades legalmente. Se puede afirmar que Cundinamarca es un departamento con esencia minera, debido a que esta práctica se lleva a cabo en 109 de los 116 municipios. El 70% de la titulación minera se concentra en cinco provincias, que abarcan 39 municipios. Adicionalmente, de los 873 títulos mineros del departamento, solo 154 cuentan con instrumento ambiental aprobado, lo que implica números altos de informalidad en Cundinamarca. Así mismo, el indicador de cumplimiento del Decreto 1886 de 2015 (reglamento de seguridad en labores mineras) no supera el 58%, de acuerdo con los resultados arrojados en el programa de formalización ejecutado por Minenergía-Gobernación y Minenergía-CAR.

Otra situación que afecta al sector minero del departamento son las altas cifras de accidentalidad y los bajos niveles de seguridad en el trabajo. Para final de 2019, Cundinamarca fue el segundo departamento con mayor accidentalidad minera a nivel nacional. Adicionalmente, en Colombia no existe un centro dedicado a la investigación e innovación en asuntos mineros: todas las normas y regulaciones en materia de seguridad han sido producto de estudios adelantados en otros países bajo condiciones ambientales, sociales, económicas, muy diferentes a que se dan en la minería colombiana, y específicamente a la que presenta la región Andina.



## ESTRATEGIAS DEL PROGRAMA

- Constitución y puesta en marcha de la Agencia Comercial de Cundinamarca, o la persona jurídica que corresponda, para beneficiar al campesino cundinamarqués y los emprendedores del departamento.
- Puesta en operación de las Centrales de Comercialización Campesina [CCC]
- Promoción de alianzas con entidades público – privadas, para facilitar la estructuración de iniciativas de redes empresariales con enfoque de clúster.
- Implementación de la estrategia de especialización inteligente productiva, en el marco de la comisión regional de competitividad Cundinamarca-Bogotá, con especial atención en los nichos de Bio polo y ciudad región sostenible.
- Fomento de esquemas de aglomeración productiva en las provincias o regiones, por medio de la creación de espacios de cooperación entre empresas de los mismos sectores económicos.
- Promoción de la educación solidaria como estrategia, para la generación de la autonomía de las comunidades y de la cohesión social.
- Dinamización de emprendimientos solidarios para la inclusión social y productiva.
- Promoción de las actividades productivas y del emprendimiento de las mujeres.
- Reincorporación de la población víctimas del conflicto armado a la economía campesina, mediante la implementación de proyectos productivos agropecuarios sostenibles.
- Acompañamiento y asistencia técnica a los proyectos agropecuarios establecidos para las víctimas del conflicto armado.
- Promoción y fortalecimiento de la actividad panelera, a través del apoyo a emprendedores paneleros, en cumplimiento de la Ley 2005 de 2019, para promover la calidad del producto, su comercialización y consumo.
- Identificación de socios estratégicos y mercados nacionales e internacionales, teniendo en cuenta el potencial productivo del departamento (disponibilidad, calidad, valor agregado, precio, adaptabilidad).
- Priorización de las alternativas productivas y las áreas estratégicas de producción bajo un enfoque territorial, con modelos prospectivos de ordenamiento productivo de manera concertada, en función del uso sostenible del suelo y su tipología.
- Creación del observatorio departamental de competitividad.
- Realización de estudios e investigaciones que den cuenta de la realidad del mercado de trabajo y de la productividad, formalidad e informalidad empresarial en Cundinamarca.
- Consolidación del fondo de apoyo para el emprendimiento y el aumento de la productividad.
- Promoción de proyectos productivos que tengan un impacto económico y sean ambientalmente amigables.
- Caracterización e identificación de las necesidades de infraestructura menor, de los pequeños y medianos productores agropecuarios.
- Generación de encadenamientos de producción y comercialización para propiciar un modelo de proveeduría.





- Establecimiento a nivel provincial de grupos de estudio sobre mercados de los sectores estratégicos, desarrollo económico local y requerimientos de calidad en otros países para facilitar la exportación.
- Puesta en marcha de un banco de estudios de proyectos, que dinamice los sectores con potencial competitivo en el departamento.
- Apoyo a las Mipymes de agroindustria, artesanías, industria, servicio y comercio en procesos de formación de capacidades, transformación, comercialización y normalización, certificación de producto y gestión de calidad, diseño de empaque, etiqueta, código de barras, tabla nutricional y desarrollo de valor agregado.
- Desarrollo de capacidades competitivas para las Mipymes para lograr una mayor eficiencia productiva, así como para facilitar el acceso a los beneficios ofrecidos por el gobierno.
- Formulación de alternativas que facilite a los pequeños y medianos productores agropecuarios el acceso al sistema financiero.
- Fomento del modelo de cobertura "Agricultura por contrato" para mejorar la productividad y rentabilidad agropecuaria.
- Articulación con el SENA, para ejecutar un proyecto de educación financiera (programa SENA emprende rural).
- Diseño e implementación de un modelo de mecanización y tecnificación agrícola que llegue a todo el territorio, incluidas la agricultura familiar y comunitaria campesina, a través de la dotación de maquinaria, equipos y elementos de uso agropecuario.
- Implementación de acciones encaminadas al desarrollo rural, con enfoque territorial de acuerdo con la política nacional.
- Introducción de nuevos cultivos o ampliación de los existentes, que garanticen las aptitudes agroeconómicas favorables.
- Potencialización de las asociaciones y cooperativas de campesinos en el departamento.
- Implementación del Plan de Extensión Agropecuaria [PDEA], para la gestión del conocimiento.
- Fortalecimiento de las oficinas Unidad Municipal de Asistencia Técnica Agropecuaria [UMATA], a través de la dotación de equipos y herramientas tecnológicas.
- Promoción del desarrollo de actividades de extensión agropecuaria en buenas prácticas agrícolas y ganaderas.
- Dinamización de los proyectos de ganadería sostenible, con la inclusión de componentes de mejoramiento de praderas y genético.
- Articulación de proyectos de desarrollo rural con enfoque territorial con la Agencia de Desarrollo Rural [ADR].
- Implementación del Consejo Departamental para la Formalización de la Propiedad Rural.
- Fortalecimiento del sector pecuario mediante buenas prácticas sostenibles con el medio ambiente, articuladas con el Plan Nacional de Desarrollo.



- Intervención en la cadena productiva y canales de comercialización, con el fin de disminuir la intermediación.
- Fortalecimiento a las plantas de beneficio animal, organizaciones agropecuarias, centrales de mieles y plazas de mercado mediante la dotación de equipos, herramientas y elementos.
- Fomento de la agroecología en las unidades productivas del departamento.
- Apoyo en el proceso de implementación de la ley del primer empleo, mediante ideas de negocio y creación de empresa.
- Intermediación laboral entre entidades público-privadas, para la promoción del empleo.
- Fortalecimiento de los sistemas de información, que contribuyen a la dinamización del mercado de trabajo y la competitividad departamental.
- Promoción de alianzas tripartitas (empresarios, sector público, trabajadores), que promuevan el empleo digno y decente, y que contribuyan a la consolidación de la política nacional de los cinco pactos por el empleo.
- Diseño de productos turísticos y acreditación de destinos sostenibles en el departamento.
- Creación del observatorio de turismo para la toma de decisiones inteligentes.
- Fortalecimiento del programa departamental de estímulos, a través de la formación y asistencia técnica para promover el desarrollo de emprendimientos y el fomento de la industria creativa.
- Desarrollo de programas de extensionismo tecnológico, donde se tengan en cuenta ramas de actividad económica potenciales y promisorias.
- Implementación de acciones encaminadas al aprovechamiento del potencial ecoturístico, como actividad integradora que genera ingresos y sostenibilidad ambiental.
- Diseño e implementación del programa de bilingüismo dirigido a emprendedores y empresarios, con énfasis especial en los operadores turísticos del proyecto Pueblos Dorados.
- Promoción de estrategias y alianzas público-privadas, que apoyen intercambios académicos, comerciales y empresariales.
- Promoción de los procesos productivos sostenibles de la actividad minera.
- Búsqueda de actores internacionales y nacionales del sector minero para el fomento empresarial.
- Establecimiento de alianzas con entidades educativas y del sector minero.
- Desarrollo de convenios de cooperación para financiar proyectos de gas con aportes de la nación, operadores, municipio y departamento.
- Institucionalización de centros de pensamiento que promuevan el dialogo en el sector minero con los diferentes actores.
- Promoción de investigaciones científicas relacionadas con el sector minero energético.
- Generación de procesos de asesoría y acompañamiento a los empresarios mineros que están en tránsito para licenciamiento ambientales.
- Consolidación de un modelo de formación, innovación e investigación minero energético de Cundinamarca, a través de alianzas estratégicas, que mejore la competitividad del sector.



### 10.1.1. Subprograma: Cundinamarca productiva, Región que progresa

Mejorar las capacidades productivas en el departamento mediante el manejo eficiente de los recursos.

METAS DE BIENESTAR			METAS DE PRODUCTO				
Descripción	Línea Base	Resultado esperado a 2024	Nº	Descripción	Línea base	Resultado esperado a 2024	Líder
Aumentar el indicador de complejidad del aparato productivo del índice Departamental de Competitividad.	7,93	8,23	186	Implementar 3 estrategias para incentivar proyectos productivos de impacto social.	0	3	Corporación Social de Cundinamarca
			187	Implementar 700 proyectos productivos agropecuarios sostenibles dirigidos a la población víctima del conflicto armado.	1.660	700	Secretaría de Agricultura y Desarrollo Rural
			188	Promover 3 aglomeraciones económicas de los sectores priorizados en el departamento.	3	3	Secretaría de Competitividad y desarrollo económico
Aumentar los procesos de emprendimiento y productividad de la mujer cundinamarquesa.	417	626	189	Beneficiar 1.200 mujeres con la implementación de proyectos y planes productivos.	600	1.200	Secretaría de la mujer y equidad de género



METAS DE BIENESTAR			METAS DE PRODUCTO				
Descripción	Línea Base	Resultado esperado a 2024	N°	Descripción	Línea base	Resultado esperado a 2024	Líder
Incrementar la intervención en las unidades productivas agropecuarias del departamento.	4,26%	13,05%	190	Implementar en los 116 municipios el plan de extensión agropecuaria.	0	116	Secretaría de Agricultura y Desarrollo Rural
			191	Intervenir 8 entornos de desarrollo rural agropecuario con enfoque territorial.	25	8	Secretaría de Agricultura y Desarrollo Rural
			192	Consolidar 116 bancos de maquinaria para el mejoramiento de la productividad agropecuaria.	88	116	Secretaría de Agricultura y Desarrollo Rural
			193	Formalizar 2.000 predios rurales.	0	2.000	Secretaría de Agricultura y Desarrollo Rural
			194	Intervenir 30.000 unidades productivas agropecuarias del departamento.	15.979	30.000	Secretaría de Competitividad y desarrollo económico
			195	Potencializar 150 de organizaciones productores agropecuarios.	120	150	Secretaría de Competitividad y desarrollo económico
			196	Potencializar 3.000 proyectos productivos agropecuarios con valor agregado para población con enfoque diferencial.	5.439	8.439 3000 Nuevos	Secretaría de Competitividad y desarrollo económico



### 10.1.2. Subprograma: Minería responsable y competitiva

Hacer de Cundinamarca un departamento con índices superiores de formalización de las unidades productivas mineras, mejorando sus procesos productivos y minimizando los riesgos.

METAS DE BIENESTAR			METAS DE PRODUCTO				
Descripción	Línea Base	Resultado esperado a 2024	N°	Descripción	Línea base	Resultado esperado a 2024	Líder
Aumentar el porcentaje de formalización minera en Cundinamarca.	67,00%	77,00%	197	Asistir a 700 actores mineros del departamento, en temas de buenas prácticas mineras y cumplimiento de los indicadores de formalización.	119	819 700 Nuevos	Secretaría de Minas, Energía y Gas
			198	Impulsar 10 espacios especializados para la promoción e intercambio de conocimientos de la actividad minera del departamento.	4	14 10 Nuevos	Secretaría de Minas, Energía y Gas
			199	Potencializar 100 procesos productivos del sector minero.	90	100 10 Nuevos	Secretaría de Minas, Energía y Gas

### 10.2. Programa: Cundinamarca científica e innovadora

#### Objetivo

*Promover la generación de conocimiento, innovación, adopción de tecnologías e investigación que mejore las capacidades de la sociedad, las empresas y el territorio, con entornos aptos para la prestación de servicios, favoreciendo el aumento de la productividad.*

Ciencia, tecnología e innovación son elementos que agregan valor y competitividad al departamento. Este programa hace referencia a las acciones orientadas a mejorar las capacidades de los trabajadores, las empresas, la sociedad y el territorio para aumentar



la productividad y facilitar un entorno favorable para el emprendimiento, la investigación y el desarrollo. Lo anterior implica promover la generación de conocimiento, la innovación y la adopción de tecnologías mediante actividades integrales de investigación y desarrollo.

Según el Índice Departamental de Innovación para Colombia 2018, Cundinamarca se encuentra en la tercera posición departamental en innovación (48,64), superada por Bogotá (78,59) y Antioquia (56,83). El departamento muestra rezagos en los siguientes pilares: i) Capital humano e investigación, donde ocupó el quinto puesto después de Bogotá, Santander, Antioquia y Caldas; ii) Infraestructura, donde nuevamente quedó en el quinto puesto, detrás de Bogotá, Casanare, Santander y Meta; iii) Sofisticación de mercados, en el que se ubicó sexto tras Bogotá, Antioquia, Atlántico, Valle del Cauca y Santander, y iv) Producción creativa, también en el sexto puesto, después de Bogotá, Antioquia, Atlántico, Risaralda y Valle del Cauca.

Adicionalmente, Cundinamarca ocupa el sexto lugar en patentes de invención y diseños industriales por cada millón de habitantes (7,2). Bogotá se encuentra en primer lugar (29,6), seguida por Antioquia en segundo lugar (17,5). Detrás de Cundinamarca se encuentra Valle del Cauca, que es séptimo (6,4), y Santander, que es octavo (6,2). En materia de investigación, los resultados de Cundinamarca tampoco son muy destacados. El departamento ocupa el undécimo lugar en proyectos de investigación aprobados por Colciencias entre 2008 y 2016, con 36 proyectos.

En grupos de investigación, Cundinamarca cuenta con poco más de 100 grupos reconocidos por Colciencias y ocupa la posición 11 a nivel nacional, mientras que Bogotá alcanza 1.800 grupos; Antioquia, 750; Valle del Cauca, 400, y Santander, 250. Estos territorios ocuparon los cuatro primeros puestos en el año 2017. En cuanto a la presencia de investigadores reconocidos, Cundinamarca cuenta con unos 260, el noveno lugar a nivel nacional, y con ello se encuentra distante de Bogotá, Antioquia y Valle, cada uno de los cuales tiene más de 1.000 investigadores, y también de Santander, con más de 650 investigadores reconocidos.

Cuadro 22. Proyectos y grupos de investigación, investigadores y actores en el Sistema Nacional de Competitividad, Ciencia, Tecnología e Innovación [SNCCTel] aprobados por Colciencias

PROVINCIA	PROYECTOS I+D APROBADOS (2010-2016)	GRUPOS DE INVESTIGACIÓN SCIENTI (2017)	INVESTIGADORES SCIENTI CONVOCATORIA 781 DE 2017	ACTORES DEL SNCCTEI 2019
<b>SABANA CENTRO</b>	18	70	181	2
<b>SABANA OCCIDENTE</b>	10	18	47	2



PROVINCIA	PROYECTOS I+D APROBADOS (2010-2016)	GRUPOS DE INVESTIGACIÓN SCIENTI (2017)	INVESTIGADORES SCIENTI CONVOCATORIA 781 DE 2017	ACTORES DEL SNCCTEI 2019
<b>GUAVIO</b>	2	0	0	0
<b>SOACHA</b>	2	1	5	1
<b>ALTO MAGDALENA</b>	1	6	5	0
<b>GUALIVÁ</b>	1	1	0	0
<b>SUMAPAZ</b>	1	13	23	0
<b>ALMEIDAS</b>	0	1	0	0
<b>BAJO MAGDALENA</b>	0	0	0	0
<b>MAGDALENA CENTRO</b>	0	0	0	0
<b>MEDINA</b>	0	0	0	0
<b>ORIENTE</b>	0	0	0	0
<b>RIONEGRO</b>	0	0	0	0
<b>TEQUENDAMA</b>	0	0	0	0
<b>UBATÉ</b>	0	1	0	0

FUENTE: Elaboración CID a partir de datos de Colciencias

En el 2019, Colciencias reconoció a 5 empresas cundinamarquesas como parte del Sistema Nacional de Competitividad, Ciencia, Tecnología e Innovación [SNCCTel]: Alpina Productos Alimenticios y Bel-Star ubicadas en la provincia de Sabana Centro; Corporación Colombiana de Investigación Agropecuaria – Agrosavia y Pegatex Artecola, en Sabana Occidente, y Progen, de Soacha.

En materia de apropiación de Tecnologías de Información y Comunicación –TIC-, el departamento ocupa el séptimo lugar, con una inversión de 39,3 millones en formación en TIC a empresarios a través del proyecto Mipyme del Ministerio TIC, después de Bogotá, Antioquia y Valle del Cauca, y por delante de Santander y del promedio nacional.

## ESTRATEGIAS DEL PROGRAMA

- Establecimiento de alianzas productivas entre los sectores educativo, productivo y público con el fin de mejorar la pertinencia de la formación acorde con la demanda laboral actual y futura.
- Generación de espacios de discusión para compartir experiencias en términos productivos, a través de la transferencia de conocimientos, para el fortalecimiento de capacidades que incrementen la productividad laboral y empresarial.



- Promoción de la presencia de instituciones de educación superior en cada una de las provincias, acorde a la demanda de los sectores productivos potenciales del territorio.
- Promoción del amor al campo cundinamarqués, con la formación de capital humano en torno a las cadenas productivas priorizadas, posibilitando ampliar la oferta académica con instituciones técnicas y tecnológicas.
- Promoción de la formación en competencias laborales, para que los cundinamarqueses se desempeñen en una actividad ocupacional.
- Promoción del aprendizaje de una segunda lengua para atender las demandas del sector turismo y sus dinámicas presentes y futuras.
- Mejoramiento de la calidad y pertinencia de los programas académicos ofertados en la Universidad de Cundinamarca, especialmente en las áreas de la salud y administración.
- Creación de concursos o eventos donde existan incentivos para participar con productos de investigación, enfocados a solucionar problemáticas del departamento.
- Fortalecimiento del capital humano con el otorgamiento de becas de alto nivel (maestrías y doctorados), que contribuyan al desarrollo productivo y la producción científica en el departamento.
- Integración de grupos y semilleros de investigación entre los diferentes actores de CTel, que estimule la investigación e innovación en edades tempranas, así como en la Universidad de Cundinamarca.
- Creación de un centro virtual de información y apropiación del conocimiento, para el desarrollo y la promoción de actores en CTel para Cundinamarca.
- Articulación institucional de diferentes fuentes de financiación, que permita la viabilización de proyectos de CTel.
- Promoción de la adopción de tecnologías modernas en empresas.
- Promoción de los proyectos de robótica en las sedes educativas, a través de la cofinanciación con entidades públicas y privadas. Fortalecimiento de los laboratorios de innovación del departamento.
- Fortalecimiento de la gestión y apropiación del conocimiento mediante la transferencia de los procesos [I+D] e [I+D+I], para mejorar la competitividad en los sectores productivos.
- Incremento de actores de CTel entre los diferentes sectores productivos, académicos y empresariales del departamento, que permita el desarrollo tecnológico.
- Impulso para la creación del fondo departamental de promoción de la innovación y la tecnología, que permita el desarrollo de programas y proyectos de CTel.
- Fomento a investigaciones en materia de desarrollo de nuevos productos con alto valor agregado.
- Exploración, identificación y priorización de nichos de especialización inteligente acordes a las potencialidades subregionales del departamento.
- Fomento a las industrias 4.0 y desarrollo del extensionismo tecnológico orientado a las empresas Mipymes.
- Promoción a iniciativas de empresas y emprendimientos de base tecnológica e industrias culturales y creativas.





- Ampliación de la oferta institucional que contribuya al cierre de brechas sociales, impulsando las manifestaciones artísticas y culturales, los talentos creativos, la innovación y el desarrollo de nuevos emprendimientos.
- Establecimiento de un plan de incentivos y estímulos tangibles para el reconocimiento de mejores habilidades y competencias de artistas, investigadores y creadores, con énfasis en la población víctima del conflicto armado.
- Evaluación, seguimiento y sostenimiento de las 57 redes de aprendizaje docente que se encuentran vinculadas al observatorio educativo del departamento, que adelantan investigaciones en temas de ambiente, CTEI, derechos humanos y democracia, educación y pedagogía, comunicaciones, agrícola y biodiversidad, entre otras.

### 10.2.1. Subprograma: Cundinamarca crea e innova

Potenciar las capacidades productivas, mediante la adopción del conocimiento, la innovación, investigación y transferencia tecnológica que contribuyan al crecimiento empresarial y de servicios.

METAS DE BIENESTAR			METAS DE PRODUCTO				
Descripción	Línea Base	Resultado esperado a 2024	Nº	Descripción	Línea base	Resultado esperado a 2024	Líder
Aumentar el promedio de los subpilares de investigación y propiedad industrial del índice Departamental de Competitividad.	2,15	3,15	200	Realizar una investigación para la innovación en el abastecimiento de agua potable en zonas rurales.	0	1	Empresas Públicas de Cundinamarca
			201	Crear un centro de desarrollo para la innovación turística y cultural.	0	1	Instituto Departamental de Cultura y Turismo
			202	Impulsar 3 proyectos de especialización inteligente priorizados en el marco de la comisión regional de competitividad.	2	3	Secretaría de Competitividad y desarrollo económico
			203	Implementar 3 estrategias de investigación e innovación para la productividad y competitividad del sector minero energético.	1	4 3 Nuevas	Secretaría de minas, energía y gas



### 10.2.2. Subprograma: Cundinamarca, fuente de conocimiento

Desarrollar a través de los procesos de I+D+I, la generación de habilidades productivas y empresariales en los cundinamarqueses, mediante la transferencia del conocimiento, la investigación temprana y las nuevas tecnologías de la información y las comunicaciones.

METAS DE BIENESTAR			METAS DE PRODUCTO				
Descripción	Línea Base	Resultado esperado a 2024	N°	Descripción	Línea base	Resultado esperado a 2024	Líder
Aumentar el puntaje del pilar de producción de conocimiento y tecnología del Índice departamental de innovación de Colombia.	69,95	71,59	204	Otorgar 140 créditos condonables en formación de alto nivel para los cundinamarqueses.	40	180 140 Nuevos	Secretaría de Ciencia e Tecnología e Innovación
			205	Fomentar 14 semilleros de formación temprana en CTel.	1	15 14 Nuevos	Secretaría de Ciencia e Tecnología e innovación
			206	Incorporar 800 productores en procesos de ciencia y tecnología del sector agropecuario y agroindustrial.	200	1.000 800 Nuevos	Secretaría de Ciencia e Tecnología e Innovación
			207	Formar a 1.000 docentes y directivos en el uso y apropiación de las nuevas tecnologías para la producción de contenidos pedagógicos.	117	1.000	Secretaría de Educación
			208	Vincular a 4.000 nuevos usuarios en las redes virtuales de aprendizaje para encaminar los proyectos educativos a la creación de contenido virtual.	5.196	4.000	Secretaría de Educación
			209	Implementar un semillero de jóvenes emprendedores TIC del departamento.	0	1	Secretaría de Tecnologías de la Información



METAS DE BIENESTAR			METAS DE PRODUCTO				
Descripción	Línea Base	Resultado esperado a 2024	N°	Descripción	Línea base	Resultado esperado a 2024	Líder
Aumentar la calificación del pilar 3 "Adopción TIC" del índice Departamental de Competitividad.	5,28	6,00	210	Brindar conectividad a 8 sectores del departamento a través de la Autopista Digital de Cundinamarca ADC.	5	8	Secretaría de Tecnologías de la Información
			211	Capacitar en uso y apropiación de las TIC a 100.000 cundinamarqueses.	160.000	260.000 100.000 Nuevos	Secretaría de Tecnologías de la Información
			212	Participar en 2 convocatorias de financiación para proyectos TIC en el departamento.	1	3 2 Nuevas	Secretaría de Tecnologías de la Información
			213	Garantizar el funcionamiento de 90 centros interactivos digitales.	78	90	Secretaría de Tecnologías de la Información

### 10.2.3. Subprograma: Más investigación, Más desarrollo

Fortalecer la producción científica, la investigación y el desarrollo tecnológico de acuerdo con las necesidades de fomento a la innovación mediante los sistemas de ciencia y tecnología para la competitividad.

METAS DE BIENESTAR			METAS DE PRODUCTO				
Descripción	Línea Base	Resultado esperado a 2024	N°	Descripción	Línea base	Resultado esperado a 2024	Líder
Aumentar el puntaje del pilar de capital humano e investigación del Índice departamental de innovación para Colombia.	69,95	71,95	214	Crear un actor del sistema de CTel en el departamento.	0	1	Secretaría de Ciencia Tecnología e Innovación
			215	Beneficiar 250 empresas que incorporen ciencia, tecnología e innovación.	110	360 250 Nuevos	Secretaría de Ciencia Tecnología e Innovación



METAS DE BIENESTAR			METAS DE PRODUCTO				
Descripción	Línea Base	Resultado esperado a 2024	Nº	Descripción	Línea base	Resultado esperado a 2024	Líder
Aumentar el puntaje del pilar de capital humano e investigación del Índice departamental de innovación para Colombia.	69,95	71,95	216	Implementar 2 herramientas de análisis y evaluación provincial en CTel.	0	2	Secretaría de Ciencia Tecnología e Innovación
			217	Actualizar la Política Pública de Ciencia Tecnología e Innovación del departamento.	0	1	Secretaría de Ciencia Tecnología e innovación
			218	Participar en 8 eventos de innovación y tecnología.	0	8	Secretaría de Ciencia Tecnología e Innovación
			219	Financiar 100 proyectos de investigación, innovación y negocios verdes de las IED de los municipios no certificados del departamento, en el uso y apropiación de la ciencia tecnología e innovación.	0	100	Secretaría de Educación
			220	Dotar 86 sedes educativas priorizando las rurales con componentes de ciencia, tecnología e Innovación en el área de la robótica.	15	86	Secretaría de Educación

### 10.3. Programa: Rutas para el progreso

#### Objetivo

*Potencializar el aparato productivo y de servicios fortaleciendo la infraestructura física y tecnológica, de modo que se consolide el escenario más apropiado en el desarrollo productivo de Cundinamarca.*

Este tema se refiere a la orientación y el fortalecimiento de la infraestructura física y tecnológica, cuya incidencia es fundamental para el desarrollo productivo de



Cundinamarca, y, del mismo modo, para la articulación de los mercados del departamento con el resto del país y del mundo.

En cuanto a penetración de internet, Cundinamarca ocupa la décima posición nacional, con 49,6% de hogares conectados, porcentaje menor al de Bogotá, (75,5%), Valle del Cauca (69,3%), Santander (45,9%) y Antioquia (55,6%), y un par de puntos por debajo del promedio nacional, que es del 52,7%. La tendencia es similar si se observa la demanda departamental de internet fijo, internet móvil e internet fijo y móvil.

En cuanto a otros servicios públicos, el porcentaje de cobertura de la energía eléctrica en los centros poblados y zonas rurales de Cundinamarca alcanza el 95%, de modo que unos 9.606 hogares del departamento carecen de ese servicio. El servicio de gas natural tiene una cobertura similar, que llega al 93,14%. Actualmente, quince operadores de gas domiciliario hacen presencia en la totalidad del territorio en términos de oferta, aunque no se haya logrado la cobertura total. En el pasado cuatrienio, 17.646 viviendas se sumaron a este servicio, lo que constituye una mejora en las condiciones de salud, de medio ambiente y de optimización de recursos, pues con el acceso al gas la familia reduce el uso de combustibles sustitutos.

El servicio de aseo está cerca de la cobertura total en áreas urbanas, con el 98,82%. En los últimos ocho años, los municipios han adquirido 110 vehículos compactadores, y el 94% de los prestadores del departamento han aumentado sus coberturas de micromedición, lo cual permite cuantificar de manera más certera las pérdidas comerciales. Sin embargo, la situación es crítica en el área rural, donde la cobertura de aseo apenas llega al 38,89%. Como se sabe, una inadecuada recolección de residuos genera deterioro medioambiental y merma la calidad de vida de la población, pues obliga a manipular y disponer de las basuras de manera riesgosa y desordenada.

Con respecto a lo que tiene que ver con vías para el desarrollo, a pesar de estar unida con el resto del país a través de la red de la capital, la Región presenta rezagos en infraestructura vial. Con respecto a la densidad vial primaria, Cundinamarca ocupa el puesto catorce a nivel nacional (los 32 departamentos más Bogotá), con 42,6 kilómetros de vía por cada 100 mil habitantes. Se encuentra por delante de Antioquia, con 30,6 km; Santander, con 26,1 km; Valle del Cauca, con 17,6 km, y Bogotá, con 14,6 km; pero por debajo de Arauca, con 115,4 km; Casanare, con 112,3 km; Meta, con 74,2 km; Boyacá, con 68,3 km, y Tolima, con 65,8 km.

En términos de calidad de las vías primarias, el departamento se ubicó noveno en 2018, con 89% de vías primarias en buen estado, por debajo de Sucre, Guajira y Atlántico, que cuentan con el 100% de sus vías en buen estado. También lo superan Bolívar, con el 96%; Putumayo, con el 94%; Magdalena, con el 91%; Cesar, con el 90%, y Bogotá, con el 89,1%.



Sin embargo, la calidad de vías en Cundinamarca supera la de Antioquia (88%), Santander (81%) y Valle del Cauca (76%). Y al considerar, además de la red vial primaria, las redes secundarias y terciarias, cuya financiación está a cargo de los departamentos, Cundinamarca ocupa la décima posición en proporción de vías en buen estado (73,5%), detrás de Antioquia (75%) y delante de departamentos como Valle del Cauca (46%) y Santander (24%).

A nivel provincial, se observa que las provincias ubicadas cerca de corredores viales importantes son las que cuentan con vías secundarias en mejor estado, como es el caso de Sabana Centro (67,7%), Ubaté (63,3%), Tequendama (58,6%) y Sabana Occidente (55,5%). Sin embargo, la provincia de Oriente, a pesar de estar ubicada en un corredor estratégico como la vía al Llano, cuenta apenas con el 20% de su red vial secundaria en buen estado, con lo que ocupa el último lugar de calidad vial entre las provincias del departamento.

## ESTRATEGIAS DEL PROGRAMA

- Ejecución de los proyectos priorizados en el plan de logística regional Cundinamarca – Bogotá.
- Fortalecimiento de las dinámicas municipales a partir de la intervención y financiación de proyectos de mejoramiento de vías urbanas.
- Implementación de un programa para la atención de emergencias viales que se presenten en las vías de orden departamental, y en las vías de tercer orden.
- Gestión de proyectos de infraestructura vial en cooperación con el gobierno nacional y otras entidades territoriales (mantenimiento, mejoramiento de la malla vial, accesos en cascos urbanos).
- Ampliación de la cobertura y la calidad de los servicios públicos domiciliarios a toda la población del departamento.
- Mejoramiento de la infraestructura de acueducto, a través del programa Agua a la vereda.
- Apoyo a los municipios en la implementación de plantas de transferencia y aprovechamiento regionales.
- Ampliación del acceso y la capacidad de los servicios de internet en todo el departamento, con gestión del servicio ante los operadores privados.
- Fortalecimiento de la infraestructura e institucionalidad de las actividades para el desarrollo del sector turístico del departamento.
- Señalización turística vial, peatonal e interpretativa.
- Concertación de acciones complementarias y de optimización de recursos con actores viales de Cundinamarca, para la prevención de siniestros viales.
- Ejecución de proyectos de rehabilitación, mantenimiento y mejoramiento de la red vial de orden departamental.
- Aprovechamiento de sistemas de información (Saga, Obra Ejemplar, etc) para seguimiento de proyectos de infraestructura.
- Vinculación de las juntas de acción comunal para el mantenimiento rutinario y la construcción de placa huellas.



- Implementación de un proceso pedagógico para que la población local protagonice su rol de anfitrión amable y confiable, en los municipios con potencial turístico.
- Elaboración de estudios y diseños para proyectos de infraestructura vial en fase III.
- Consecución de recursos para la elaboración de estudios y diseños para proyectos de infraestructura.
- Fortalecimiento de los centros de acopios, centrales de transformación, entre otras infraestructuras, vinculadas al sector agroindustrial cundinamarqués.
- Promoción de la implementación de huertas en instituciones educativas y empresariales.
- Generación y consolidación de espacios que faciliten entornos apropiados para el desarrollo de los procesos artísticos y culturales.
- Articulación para la construcción, adecuación y dotación de infraestructura turística que responda a los contextos territoriales.
- Formulación de estudios para determinar la factibilidad de una planta de destilación de alcohol o de ron artesanal, con denominación de origen en las zonas de producción de caña panelera.

### 10.3.1. Subprograma: Vías motor del desarrollo

Disminuir los costos logísticos que garanticen conectividad, transitabilidad y seguridad vial a través de la intervención de la infraestructura.

METAS DE BIENESTAR			METAS DE PRODUCTO				
Descripción	Línea Base	Resultado esperado a 2024	N°	Descripción	Línea base	Resultado esperado a 2024	Líder
Aumentar el puntaje del subpilar "vías a cargo del departamento en buen estado" del índice Departamental de Competitividad.	0,78	2,00	221	Mejorar 350 kilómetros de vías de primer orden.	ND	350	Instituto de Infraestructura y Concesiones de Cundinamarca
			222	Elaborar estudios y diseños de 300 km para proyectos de infraestructura vial.	0	300	Instituto de Infraestructura y Concesiones de Cundinamarca



METAS DE BIENESTAR			METAS DE PRODUCTO				
Descripción	Línea Base	Resultado esperado a 2024	Nº	Descripción	Línea base	Resultado esperado a 2024	Líder
Aumentar el puntaje del subpilar "vías a cargo del departamento en buen estado" del índice Departamental de Competitividad.	0,78	2,00	223	Mejorar 270 kilómetros de vías de segundo orden.	ND	270	Instituto de Infraestructura y Concesiones de Cundinamarca
			224	Rehabilitar 130 kilómetros de vías de segundo orden.	0	130	Instituto de Infraestructura y Concesiones de Cundinamarca
			225	Mantener 1.000 kilómetros de vías departamentales pavimentadas.	1.000	1.000	Instituto de Infraestructura y Concesiones de Cundinamarca
			226	Mantener 10.000 kilómetros de vías de segundo y tercer orden, en afirmado.	10.000	10.000	Instituto de Infraestructura y Concesiones de Cundinamarca
			227	Intervenir 220 puentes.	176	220	Instituto de Infraestructura y Concesiones de Cundinamarca





METAS DE BIENESTAR			METAS DE PRODUCTO				
Descripción	Línea Base	Resultado esperado a 2024	N°	Descripción	Línea base	Resultado esperado a 2024	Líder
Aumentar el puntaje del subpilar "vías a cargo del departamento en buen estado" del índice Departamental de Competitividad.	0,78	2,00	228	Atender el 100% de las emergencias viales presentadas en el departamento.	100,00%	100%	Instituto de Infraestructura y Concesiones de Cundinamarca
			229	Mejorar 120.000 m2 de vías urbanas en el departamento.	120.068	120.000	Instituto de Infraestructura y Concesiones de Cundinamarca
			230	Construir un millón de m2 de placa huella.	820.977	1.000.000	Instituto de Infraestructura y Concesiones de Cundinamarca
			231	Implementar la estrategia "CuidaVía" para la intervención vial con dotación, demarcación, señalización y logística de vanguardia mundial.	0	1	Secretaría de Transporte y Movilidad

### 10.3.2. Subprograma: Edificando progreso

Fortalecer el desarrollo productivo y competitivo del departamento atendiendo las necesidades de cada uno de los sectores económicos con la construcción, adecuación y mejoramiento de su infraestructura.



METAS DE BIENESTAR			METAS DE PRODUCTO				
Descripción	Línea Base	Resultado esperado a 2024	N°	Descripción	Línea base	Resultado esperado a 2024	Líder
Aumentar los municipios con infraestructura productiva y competitiva.	31,00%	48,00%	232	Embellecer 10 centros históricos o sitios atractivos como destinos turísticos.	4	14 10 Nuevos	Instituto Departamental de Cultura y Turismo
			233	Intervenir 70 unidades agroindustriales con mejoramiento de infraestructura menor.	15	70	Secretaría de Competitividad y Desarrollo Económico
			234	Intervenir 20 infraestructuras productivas y competitivas.	0	20	Secretaría de Competitividad y Desarrollo Económico
			235	Implementar la primera fase del centro de formación minero energético de Cundinamarca.	0	1	Secretaría de Minas, Energía y Gas

### 10.3.3. Subprograma: Al servicio de la competitividad

Incrementar el acceso a los servicios públicos domiciliarios de manera, continua, eficiente y con calidad.

METAS DE BIENESTAR			METAS DE PRODUCTO				
Descripción	Línea Base	Resultado esperado a 2024	N°	Descripción	Línea base	Resultado esperado a 2024	Líder
Disminuir el déficit de cobertura de servicio público de energía eléctrica.	1,55%	1,26%	236	Conectar 1.000 usuarios al servicio de energía eléctrica en zona rural y urbana del departamento.	885.722	886.722 1.000 Nuevos	Secretaría de Minas, Energía y Gas



METAS DE BIENESTAR			METAS DE PRODUCTO				
Descripción	Línea Base	Resultado esperado a 2024	N°	Descripción	Línea base	Resultado esperado a 2024	Líder
Disminuir el índice ponderado de agua no contabilizada de los acueductos urbanos.	43,35%	41,35%	237	Implementar en 60 municipios la estrategia para mejorar la eficiencia de los prestadores de servicios públicos.	NA	60	Empresas Públicas de Cundinamarca
Incrementar la cobertura de acueducto rural.	68,60%	73,60%	238	Conectar a 50.000 personas nuevas al servicio de acueducto rural.	573.046	623.046 50.000 Nuevos	Empresas Públicas de Cundinamarca
			239	Beneficiar a 400 acueductos rurales con mejoramiento institucional y técnico.	324	724 400 Nuevos	Empresas Públicas de Cundinamarca
Incrementar la cobertura de acueducto urbano.	97,80%	98,50%	240	Conectar a 488.000 personas nuevas al servicio de acueducto urbano.	2.200.674	2.688.674 488.000 Nuevas	Empresas Públicas de Cundinamarca
Incrementar la cobertura de alcantarillado rural.	25,36%	32,16%	241	Conectar a 60.000 personas nuevas al servicio de alcantarillado rural.	211.843	271.843 60.000 Nuevas	Empresas Públicas de Cundinamarca
Incrementar la cobertura de alcantarillado urbano.	96,57%	97,77%	242	Conectar a 496.000 personas nuevas al servicio de alcantarillado urbano.	2.172.997	2.668.997 496.000 Nuevas	Empresas Públicas de Cundinamarca
Incrementar la cobertura de servicio de aseo.	82,18%	84,28%	243	Brindar a 538.000 personas nuevas acceso al servicio público de aseo.	2.548.491	3.086.491 538.000 Nuevas	Empresas Públicas de Cundinamarca
Incrementar la cobertura del servicio público de gas combustible por redes.	93,00%	96,00%	244	Conectar al servicio de gas combustible por redes a 20.000 usuarios nuevos.	685.158	705.158 20.000 Nuevos	Secretaría de Minas, Energía y Ggas
Incrementar la cobertura urbana de suministro de agua sin riesgo.	81,95%	96,95%	245	Implementar en 46 municipios la estrategia para mejorar la calidad del agua para consumo humano.	0	46	Empresas Públicas de Cundinamarca



#### 10.4. Programa: Nuevos mercados + oportunidades

##### Objetivo

*Promover la generación de productos diversificados, sofisticados y tecnológicamente actualizados, que permitan la apertura de mercados a los diferentes sectores económicos.*

Este programa comprende la promoción y fomento de un aparato productivo diversificado, tecnológicamente actualizado cerca de la frontera, eficiente en gestión tecnológica y sofisticación, sostenible ambientalmente y enfocado en generar productos diversificados y de mayor valor agregado.

En lo corrido del siglo XXI, el territorio cundinamarqués ha experimentado una transformación estructural en su aparato productivo, en especial sobre la delimitación territorial con Bogotá y de su propia dinámica de crecimiento, que comienza a presentar dificultades para continuar con la trayectoria de concentración de recursos y actividades productivas.

Según el Atlas de la Geografía Industrial de Colombia (2017), existen en el departamento un total de 254.593 empresas, de las cuales el 62,61% se encuentran ubicadas en las provincias de Sabana Centro (29,55%), Sabana Occidente (16,85%), Soacha (16,22%) y Sumapaz (8,14%). Cada una de estas provincias aloja más de 20.000 empresas. Por su parte, las provincias de Alto Magdalena, Tequendama, Gualivá, Ubaté y Guavio suman el 30,1% de las empresas departamentales, y cada provincia tiene entre 5 mil y 20 mil empresas. Finalmente, las provincias de Almeidas, Oriente, Bajo Magdalena, Rionegro, Magdalena Centro y Medina cuentan con menos de 5.000 empresas cada una y participan con apenas el 7,3% al total departamental [LMSR1].

Cundinamarca representa 6,6% del total de empresas creadas en el país durante el 2018, lo que la ubica como el octavo departamento con mejor tasa de creación de empresas (7,6 por cada 10.000 habitantes), después de Bogotá (21,9); Antioquia (8,1) y Santander (7,8), pero delante de Valle del Cauca (7,4). La cantidad de empresas que se está creando en Cundinamarca ha crecido ligeramente en el último año (2,6%), mientras que el número de empresas que están en proceso de renovación ha crecido un 45% en el periodo de 2017 a 2018. Por su parte, en el mismo periodo, la cifra de empresas en proceso de liquidación y cierre creció un 22%.

El departamento ha incrementado su peso relativo en el total de las exportaciones colombianas, pasando de 5,8% en 2010 a 6,3% en 2018. Cundinamarca exporta principalmente flores, las cuales son cerca de la mitad de sus exportaciones y representan



el 80,3% del total de las exportaciones de ese producto a nivel nacional. En la segunda y tercera posición se establecen los productos relacionados con el carbón, que alcanzan una quinta parte de las exportaciones de Cundinamarca. Las exportaciones de jabones, detergentes, perfumes, etc., ocupan la cuarta posición, y representan más de la cuarta parte de las exportaciones nacionales en esta clase de productos y un 6% de las exportaciones de Cundinamarca. En quinta posición están los vehículos automotores y sus motores, que constituyen la quinta parte de los vehículos exportados desde Colombia y el 4,4% de las exportaciones del departamento.

Por su proximidad con Bogotá, Cundinamarca se constituye en una importante plataforma turística, debido a factores múltiples, como su historia, relieve, variedad climática y ecológica, lugares y población. La siguiente tabla indica el comportamiento del sector del turismo en el total nacional y en el departamento durante el periodo 2012-2017.

Cuadro 23. Variación PIB Cundinamarca

Variable / Año	2012	2013	2014	2015	2016p	2017pr
Total PIB COLOMBIA de Turismo (Alojamiento y servicios de comida)	25.687	27.317	28.679	29.860	31.030	31.698
PIB Cundinamarca turismo	1.375	1.462	1.541	1.594	1.640	1.653
Porcentaje de participación Cundinamarca/ total país	5,35%	5,35%	5,37%	5,34%	5,29%	5,21%
Tasa de crecimiento Cundinamarca		6,33%	5,40%	3,44%	2,89%	0,79%
PIB Bogotá Turismo	5.027	5.314	5.590	5.773	5.919	6.042
% participación Bogotá total país	19,57%	19,45%	19,49%	19,33%	19,08%	19,06%

Fuente: Elaboración propia a partir de DANE.

## ESTRATEGIAS DEL PROGRAMA

- Posicionamiento de la marca "Cundinamarca El dorado, la leyenda vive" como propuesta de valor a nivel nacional e internacional.
- Sensibilización, identificación y fomento a los sectores productivos con mayor potencial en generación de valor agregado y exportador.
- Establecimiento de convenios y articulación de esfuerzos para la participación en eventos de carácter regional, nacional e internacional, con productos del sector



agropecuario cundinamarqués (Agroexpo, Expocundinamarca, Feria de las colonias, entre otras).

- Creación de la central campesina de acopio y transformación del departamento.
- Promoción nacional e internacional de productos de origen cundinamarqués con sello "Marca Cundinamarca".
- Apoyo a los productores cundinamarqueses, por medio de circuitos cortos de comercialización en las plazas de mercado y mercados campesinos, con el fin de dinamizar la agricultura campesina.
- Mejora en el bienestar humano y reducción de la pobreza rural mediante la educación, la investigación y cooperación técnica, promoviendo la gestión sostenible de la agricultura y los recursos naturales.
- Aprovechamiento del potencial ecoturístico como alternativa de emprendimiento hacia mercados nacionales e internacionales.
- Reactivación del sector turístico del departamento post COVID-19, y fortalecimiento de los procesos ecoturísticos para mitigar los daños en el sector.
- Impulso de vitrinas culturales de intercambio y circulación.
- Impulso de espectáculos culturales que fomenten la creatividad y divulguen tradiciones, arte y cultura con potencial turístico.
- Focalización de proyectos elegibles con prioridad para mujeres cabeza de familia.
- Identificación de la gastronomía cundinamarquesa, del producto local, los platos que mejor representan la historia del destino.
- Fortalecimiento de los restaurantes en formación de buenas prácticas.
- Implementación de programas de formación y acompañamiento de la mano con empresarios y emprendedores, para que cumplan con la regulación vigentes en materia de turismo.
- Promoción del turismo a través de los distintos atractivos del departamento, tales como fincas cafeteras, plazas de mercado, iglesias y malecones.
- Creación e implementación del semillero de emprendedores de tecnologías de la información – TI.
- Promoción de la adopción de tecnologías asociadas a la cuarta revolución industrial en empresas.
- Identificación y promoción de las iniciativas de productos digitales para impulsarlos.
- Promoción de alianzas público-privadas para el desarrollo de proyectos vinculados a la economía naranja departamental (arte, cultura, entretenimiento, etc).
- Promoción de alianzas estratégicas como mecanismo de apadrinamiento de las grandes industrias hacia las MIPYMES.
- Fortalecimiento de esquemas de incubación y sostenibilidad de empresa.
- Ejecución de actividades productivas sostenibles que incorporen desarrollos tecnológicos y procesos de innovación.
- Prestación de asistencia técnica en la elaboración de planes de negocio y formulación de proyectos.
- Promoción de esquemas de diversificación de mercados.
- Promoción y apoyo a la transferencia de conocimientos de buenas prácticas empresariales, con el fin de aprender y replicar en la actividad económica del empresario cundinamarqués.



- Identificación de las raíces culturales y ancestrales de las artesanías del departamento, para ser impulsadas como generadoras de desarrollo económico.
- Fortalecimiento de la institucionalidad y capacidad de gestión del sector turismo del departamento.
- Fortalecimiento al trabajo interinstitucional, para prevenir y controlar la realización de actividades ilícitas asociadas al turismo.
- Creación de sistemas agroempresariales competitivos y ambientalmente sostenibles con valor compartido.
- Desarrollo de programas de transferencia de tecnología a jóvenes emprendedores rurales, en zonas de reserva campesina.
- Ejecución de un programa de reconversión laboral como apoyo al sector minero.
- Celebración de convenios marco con Finagro y Banco Agrario, para hacer jornadas de promoción a productores campesinos en líneas de crédito.
- Ejecución de acciones de apoyo para el rescate y fortalecimiento de las Mipymes, esquemas asociativos, establecimientos de comercio, iniciativas de emprendimiento, entre otros, que se vean afectadas por la crisis económica que surja debido al COVID 19.
- Preparación de empresas del departamento para ingresar a mercados internacionales
- Fortalecimiento de las capacidades de productores mediante la formación de capital humano para el campo en torno a las cadenas productivas.
- Presentación de proyectos técnicos y financieros ante cooperantes nacionales e internacionales.
- Intercambio de conocimientos y buenas prácticas, a través de cooperación Sur-Sur y triangular, firma de convenios de cooperación y organización de misiones de asistencia técnica.

#### 10.4.1. Subprograma: Incubando empresas, Incubando sueños

Hacer de Cundinamarca un departamento líder en la identificación de oportunidades y soluciones empresariales para el fortalecimiento de las capacidades y competencias de las unidades productivas del departamento.

METAS DE BIENESTAR			METAS DE PRODUCTO				
Descripción	Línea Base	Resultado esperado a 2024	N°	Descripción	Línea base	Resultado esperado a 2024	Líder
Aumentar el puntaje del pilar 8 "Entorno para los negocios" del índice Departamental de Competitividad.	7,10	7,50	246	Apalancar 80 emprendedores turísticos con incentivos a través de la estrategia "Touremprender".	23	80	Instituto Departamental de Cultura y Turismo



METAS DE BIENESTAR			METAS DE PRODUCTO				
Descripción	Línea Base	Resultado esperado a 2024	N°	Descripción	Línea base	Resultado esperado a 2024	Líder
Aumentar el puntaje del pilar 8 "Entorno para los negocios" del índice Departamental de Competitividad.	7,10	7,50	247	Realizar 4 convocatorias del fondo de emprendimiento departamental FED, para atender al micro, pequeño y mediano empresario.	5	9 4 Nuevas	Secretaría de Competitividad y desarrollo económico
			248	Apoyar 5.000 iniciativas de emprendimiento de necesidad que surjan como consecuencia del efecto económico por el COVID-19.	0	5.000	Secretaría de Competitividad y desarrollo económico
			249	Fortalecer 6.000 MIPYMES, esquemas asociativos y establecimientos de comercio de los sectores económicos priorizados del departamento.	2.930	8.930 6.000 Nuevas	Secretaría de Competitividad y desarrollo económico
			250	Consolidar 15 centros de integración y productividad unidos por el desarrollo "CIPUEDO".	10	25 15 Nuevos	Secretaría de Competitividad y desarrollo económico
Mantener el subsidio a la tasa y al ICR (incentivo a la capitalización rural), a productores agropecuarios rurales asignados.	4,66%	4,66%	251	Atender 5.000 pequeños y medianos productores con Instrumentos financieros e Incentivos relacionados con el crédito agropecuario y rural y fortalecimiento en educación financiera que permitan mejorar sus sistemas productivos.	7.002	5.000	Secretaría de Agricultura y Desarrollo Rural





### 10.4.2. Subprograma: Cundinamarca del mundo y para el mundo

Promover a Cundinamarca como un departamento cautivador y diverso a partir de la apropiación y promoción de su identidad, para generar oportunidades de mercado en el escenario local, nacional e internacional.

METAS DE BIENESTAR			METAS DE PRODUCTO				
Descripción	Línea Base	Resultado esperado a 2024	Nº	Descripción	Línea base	Resultado esperado a 2024	Líder
Alcanzar el puesto 7 en el índice de competitividad turística regional de Colombia.	10	7	252	Implementar un plan de medios para la promoción y difusión de la cultura del departamento.	0	1	Instituto Departamental de Cultura y Turismo
			253	Implementar en 6 municipios el modelo turístico integral denominado "Pueblos Dorados".	0	6	Instituto Departamental de Cultura y Turismo
			254	Impulsar el reconocimiento gastronómico de 50 restaurantes cundinamarqueses a través de la estrategia "Sabores de Cundinamarca".	0	50	Instituto Departamental de Cultura y Turismo
			255	Impulsar 50 operadores turísticos del área de influencia de los productos y rutas turísticas de alta calidad en el marco de la región Cundinamarca - Bogotá.	ND	50	Instituto Departamental de Cultura y Turismo
			256	Implementar 10 planes de desarrollo turístico.	22	32 10 Nuevos	Instituto Departamental de Cultura y Turismo
			257	Formar 100 guías turísticos en habilidades y capacidades tecnológicas y bilingüismo.	ND	100	Instituto Departamental de Cultura y Turismo



METAS DE BIENESTAR			METAS DE PRODUCTO				
Descripción	Línea Base	Resultado esperado a 2024	N°	Descripción	Línea base	Resultado esperado a 2024	Líder
Alcanzar el puesto 7 en el índice de competitividad turística regional de Colombia.	10	7	258	Cofinanciar 250 eventos de trayectoria turística para impulsar la competitividad del sector.	240	250	Instituto Departamental de Cultura y Turismo
			259	Promover la participación en 20 eventos de comercialización con impacto regional, nacional e internacional de unidades productivas.	36	20	Secretaría de Competitividad y Desarrollo Económico
			260	Implementar 1 estrategia de promoción de la marca territorial del departamento "Cundinamarca, EL DORADO !LA LEYENDA VIVE!".	0	1	Secretaría de Cooperación y Enlace Institucional
			261	Realizar 2 ferias Expo Cundinamarca,	2	2	Secretaría de Cooperación y Enlace Institucional

#### 10.4.3. Subprograma: Cundinamarca crea, transforma y progresa

Proteger y promover nuestra cultura como motor de crecimiento económico y transformación social del departamento.

METAS DE BIENESTAR			METAS DE PRODUCTO				
Descripción	Línea Base	Resultado esperado a 2024	N°	Descripción	Línea base	Resultado esperado a 2024	Líder
Aumentar el subpilar "Dinámica Empresarial" del Índice Departamental de Competitividad.	5,37	5,50	262	Cofinanciar 200 eventos de trayectoria en el cuatrienio que impulsen el turismo, la cultura tradicional y la circulación de artistas departamentales.	354	200	Instituto Departamental de Cultura y Turismo



METAS DE BIENESTAR			METAS DE PRODUCTO				
Descripción	Línea Base	Resultado esperado a 2024	N°	Descripción	Línea base	Resultado esperado a 2024	Líder
Aumentar el subpilar "Dinámica Empresarial" del Índice Departamental de Competitividad.	5,37	5,50	263	Entregar 1500 estímulos para la concertación, circulación, generación de servicios, productos, conocimiento, emprendimientos, industrias, talentos culturales y atención de emergencias.	ND	1.500	Instituto Departamental de Cultura y Turismo
			264	Potencializar 40 procesos creativos culturales contemporáneos.	ND	40	Instituto Departamental de Cultura y Turismo
			265	Impulsar 6 industrias culturales innovadoras alrededor de los Pueblos Dorados.	ND	6	Instituto Departamental de Cultura y Turismo
			266	Impulsar 10 emprendimientos artesanales de tradición ancestral desarrollados en el departamento.	ND	10	Instituto Departamental de Cultura y Turismo
			267	Cofinanciar 280 eventos del sector agropecuario de carácter municipal, departamental, nacional e internacional.	280	280	Secretaría de Agricultura y Desarrollo Rural
			268	Implementar la estrategia de internacionalización del departamento.	0	1	Secretaría de Cooperación y Enlace Institucional
			269	Mantener 2 líneas efectivas de cooperación nacional e Internacional.	2	2	Secretaría de Cooperación y Enlace Institucional



## 10.5. Programa: Unidos en una misma dirección

### Objetivo

*Liderar y articular esfuerzos entre la academia, la sociedad y los sectores privado y público para la generación de proyectos e iniciativas que permitan optimizar los recursos que mejoren el desempeño competitivo de Cundinamarca.*

El reconocimiento y fortalecimiento del Sistema de Competitividad e Innovación de Cundinamarca promueve los esfuerzos de liderazgo y gestión de la administración pública departamental, para consolidar espacios de articulación y coordinación del nivel subregional y regional que mejoren la productividad territorial. Este programa busca poner en diálogo a los actores que contribuyen al desarrollo de Cundinamarca, como sector público, sector privado, sociedad civil y academia.

Uno de los resultados del fortalecimiento del Sistema de Competitividad e Innovación de Cundinamarca será la creación de la Agencia comercial de Cundinamarca, que será el agente articulador e identificador de oportunidades para el progreso del departamento.

### ESTRATEGIAS DEL PROGRAMA

- Armonización de la Agenda Departamental de Competitividad e Innovación (ADCI) Cundinamarca-Bogotá y la estrategia de competitividad de Cundinamarca.
- Articulación entre todos los actores para identificar limitaciones, oportunidades y potencialidades regionales, que faciliten la gestión de iniciativas tendientes a elevar la productividad territorial.
- Ajuste de roles, competencias y actores de la Comisión Regional de Competitividad e Innovación Cundinamarca-Bogotá.
- Fortalecimiento de espacios de integración regional para la competitividad tales como la comisión regional de competitividad Cundinamarca-Bogotá, mesas provinciales de competitividad y la Región Administrativa y de Planificación Especial [RAPE], entre otros.
- Priorización y apoyo para la ejecución de proyectos estratégicos de competitividad identificados en la ADCI y la estrategia de competitividad de Cundinamarca.
- Estructuración de alianzas estratégicas público - privadas para la ejecución de los proyectos identificados en diversos espacios, para la promoción de la competitividad territorial.
- Formulación de alianzas estratégicas para promover aglomeraciones económicas de nivel subregional y regional.
- Mejoramiento de la capacidad para aprovechar los instrumentos de INNPULSA.



- Ampliación de la cobertura de los programas de fortalecimiento y promoción de la productividad de las Mipymes cundinamarquesas, y especialmente las de la región Cundinamarca - Bogotá.
- Establecimiento de alianzas con otros departamentos y universidades, con el fin de construir programas educativos en estándares de calidad.
- Formulación de manera participativa de los planes de ordenamiento productivo para alcanzar el uso sostenible del suelo, en función de las apuestas y la tipología de territorios priorizados.

### 10.5.1. Subprograma: Cundinamarca piensa productiva

Potencializar la planificación productiva y competitiva del departamento, que permita la optimización de recursos para una informada y asertiva toma de decisiones.

METAS DE BIENESTAR			METAS DE PRODUCTO				
Descripción	Línea Base	Resultado esperado a 2024	Nº	Descripción	Línea base	Resultado esperado a 2024	Líder
Aumentar el puntaje de Cundinamarca en el índice Departamental de Competitividad.	5,96	6,96	270	Implementar el sistema de planificación agropecuaria del departamento.	0	1	Secretaría de Agricultura y Desarrollo Rural
			271	Implementar un sistema de información para la competitividad.	0	1	Secretaría de Competitividad y desarrollo económico
			272	Realizar un estudio o investigación sobre la actualidad de los mercados en el Departamento.	1	2 1 Nuevo	Secretaría de Competitividad y desarrollo económico



### 10.5.2. Subprograma: Acuerdos efectivos

Fomentar proyectos e iniciativas subregionales y regionales articuladas con los diferentes actores, que permitan llevar a cabo estrategias para el mejoramiento de la productividad y competitividad de Cundinamarca.

METAS DE BIENESTAR			METAS DE PRODUCTO				
Descripción	Línea Base	Resultado esperado a 2024	N°	Descripción	Línea base	Resultado esperado a 2024	Líder
Mantener actualizado el índice de desempeño provincial de competitividad en Cundinamarca.	100%	100%	273	Implementar la fase I de la estrategia de competitividad de Cundinamarca.	0	1	Secretaría de Competitividad y Desarrollo Económico
			274	Formular la Política Pública de Movilidad en Cundinamarca.	0	1	Secretaría de Transporte y Movilidad



## 11. LÍNEA ESTRATÉGICA SOSTENIBILIDAD

Según el Programa de las Naciones Unidas para el Desarrollo, PNUD, “la sostenibilidad implica, por un lado la reducción de los daños al ambiente, y por otro, el papel de los recursos naturales y los servicios ecosistémicos al bienestar humano, las oportunidades económicas y la resiliencia social y ecológica” (2015). En este sentido, el plan de desarrollo *Cundinamarca, ¡Región que progresa!* plantea la promoción de un territorio sustentable, ordenado y ambientalmente sostenible como un elemento esencial para la Sostenibilidad.

### Objetivo

*Consolidar un territorio basado en la conservación, preservación y rehabilitación del medio ambiente, articulando el ordenamiento y el uso del territorio, para el desarrollo sostenible y el bienestar de los cundinamarqueses, bajo un enfoque de mitigación del riesgo y adaptación al cambio climático.*

Esta línea estratégica se encuentra en concordancia con el Plan Nacional de Desarrollo 2018-2022, “Pacto por Colombia, Pacto por la equidad”. En el Plan Nacional, la parte de sostenibilidad busca promover el compromiso de realizar actividades productivas atendiendo a la sostenibilidad, la reducción de impactos ambientales y la mitigación del cambio climático, así como a la reducción de la deforestación en un 30% con respecto al escenario actual. El PND también propone la formulación de una política nacional para la Protección y Bienestar de Animales Domésticos y Silvestres, que incorpore elementos como la tenencia responsable, el manejo de animales abandonados y maltratados, la prevención del tráfico ilegal de animales y la asistencia integral a estas formas de vida.

Por otra parte, pero también en relación con las acciones que se requieren para garantizar la sostenibilidad, a nivel nacional, existe un Plan de Gestión del Riesgo, enfocado a la atención del cambio climático. La meta fundamental de dicho instrumento es la reducción del riesgo de desastres y la mitigación de los efectos asociados a pérdidas o daños por la ocurrencia de eventos climáticos e hídricos, considerando posibles aumentos en intensidades y recurrencias de eventos en el futuro.

Colombia cuenta con gran cantidad de normas asociadas a la protección del ambiente, lo cual configura un marco político apropiado para plantear acciones relacionadas con el desarrollo y la sostenibilidad en diferentes sectores de la economía. El Plan Nacional de Desarrollo 2018-2022, “Pacto por Colombia- Pacto por la equidad”, incluye estrategias



para el cumplimiento de la política de crecimiento verde, descrita en el CONPES 3934 de 2018, Política de crecimiento verde, en los ámbitos agropecuario, ambiental, minero, energético y turístico.

En dicha Política<sup>23</sup>, se dan lineamientos para enfocar los instrumentos de financiación hacia actividades productivas sostenibles que incorporen desarrollos tecnológicos y procesos de innovación climáticamente inteligentes. Se promueve el pago por servicios ambientales y la estructuración de bonos verdes por parte de las instituciones financieras adscritas al Ministerio de Agricultura, para costear la ejecución de proyectos sostenibles. El capítulo II del Plan Nacional de Desarrollo, titulado "Pacto por el emprendimiento, la formalización y la productividad: una economía dinámica, incluyente y sostenible que potencie todos nuestros talentos", define dentro del contexto productivo la estrategia de reactivación económica, formalización y emprendimiento como una de las estrategias para promover la productividad e impulsar a la transformación productiva, la competitividad agropecuaria y agroindustrial, y el desarrollo rural.

Dentro del capítulo "Pacto por la sostenibilidad: producir conservando y conservar produciendo", el Plan Nacional de Desarrollo promueve el equilibrio entre los procesos de producción y conservación fortaleciendo el reconocimiento de alternativas productivas que permitan el uso sostenible del capital natural, como la bioeconomía, la economía forestal, el turismo sostenible y los negocios verdes.

Los negocios verdes son definidos como actividades económicas en las que se ofertan bienes o servicios que generan impactos ambientales positivos e incorporan buenas prácticas ambientales, sociales y económicas con enfoque de ciclo de vida, diversifican la economía nacional, generan oportunidades de empleo y hacen más competitivas las regiones. De acuerdo con el Plan, en 2017 el potencial de Colombia para desarrollarse en este ámbito queda en evidencia con los 423 negocios verdes verificados por la autoridad ambiental, que generaron alrededor de 118 mil millones de pesos y 6.000 empleos, y con la cifra de visitantes a áreas protegidas, que entre 2015 y 2017 se incrementó en un 70% (Plan de Desarrollo, 2018).

Adicionalmente, el Plan promueve acciones de descentralización, evidenciadas en pactos territoriales y regionales para conectar territorios, gobiernos y poblaciones. En el periodo 2018-2022, dichos pactos se proponen como ruta de trabajo conjunta y articulada a escala regional y subregional. En cuanto al desarrollo de productos y servicios basados en el uso sostenible de la biodiversidad, el Plan prioriza el impulso de cuatro áreas: bioeconomía, negocios verdes y sostenibles, economía forestal y turismo

---

<sup>23</sup> Objetivo 5. Incentivar la inversión en el campo a través de la reforma de los instrumentos del Sistema Nacional de Crédito Agropecuario y del manejo de los riesgos de mercado y climáticos





sostenible. Como meta para el cuatrienio, el sector ambiente y desarrollo sostenible se propone 1.865 negocios verdes verificados.

En el ámbito regional, además, Colombia cuenta con el Programa de Negocios Verdes, que incluye los departamentos de Cundinamarca, Antioquia, Boyacá, Caldas, Huila, Quindío, Risaralda, Santander y Tolima, territorios con grandes potencialidades y ventajas competitivas, generadores de crecimiento económico y social, en busca de incorporar a ese crecimiento la conservación de los recursos naturales.

Ilustración 13. Categoría de Negocios Verdes.

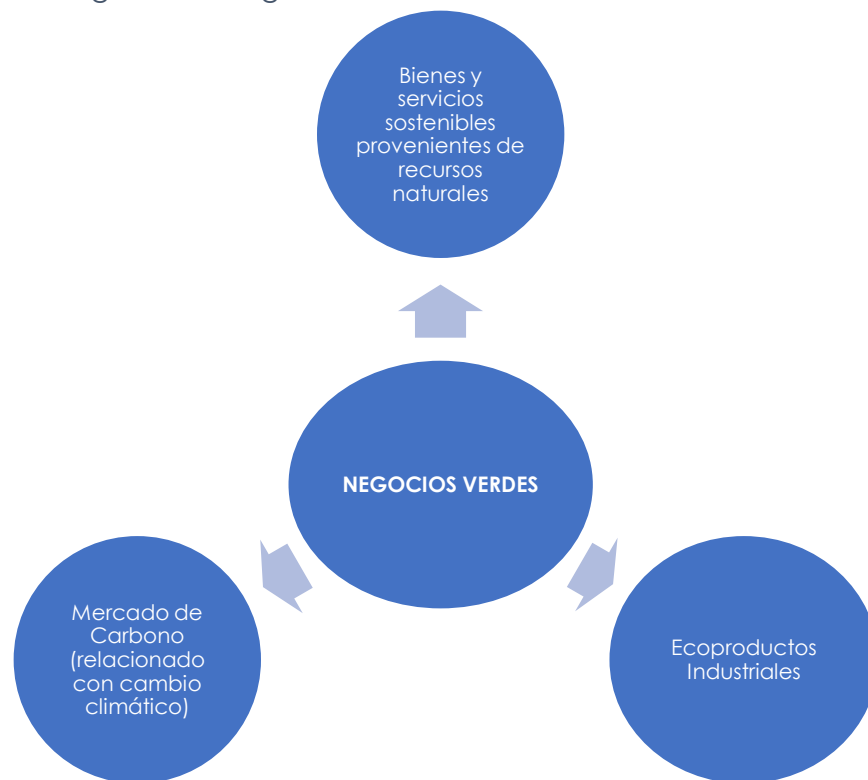

Fuente: Ministerio de Ambiente y Desarrollo Sostenible. 2014, Programa Regional de Negocios Verdes Región Central

Ilustración 14. Categoría de Negocios Verdes. Fuente: Programa de Negocios verdes para la región central

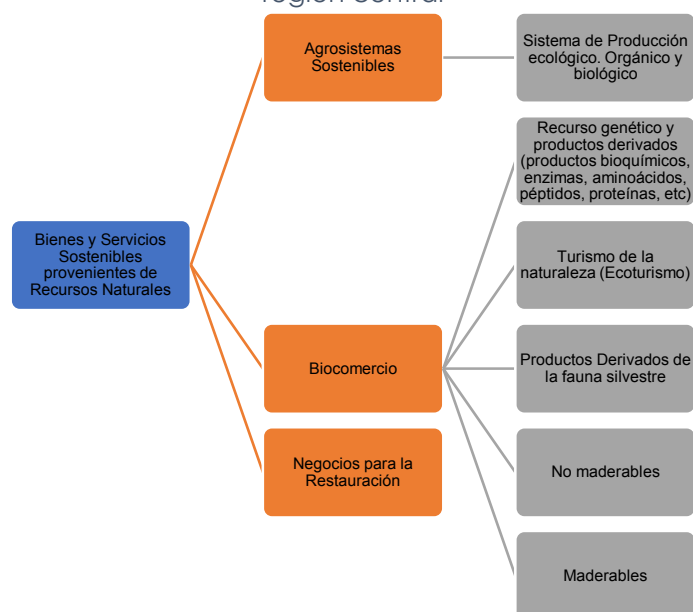

Fuente: Ministerio de Ambiente reportado en Programa de Negocios Verdes para la Región central

En el siguiente gráfico, aparecen los proyectos relacionados con Negocios verdes de la región central, como se presentan en los planes de acción según sectores.

Ilustración 15. Planes de Acción de las CAR.

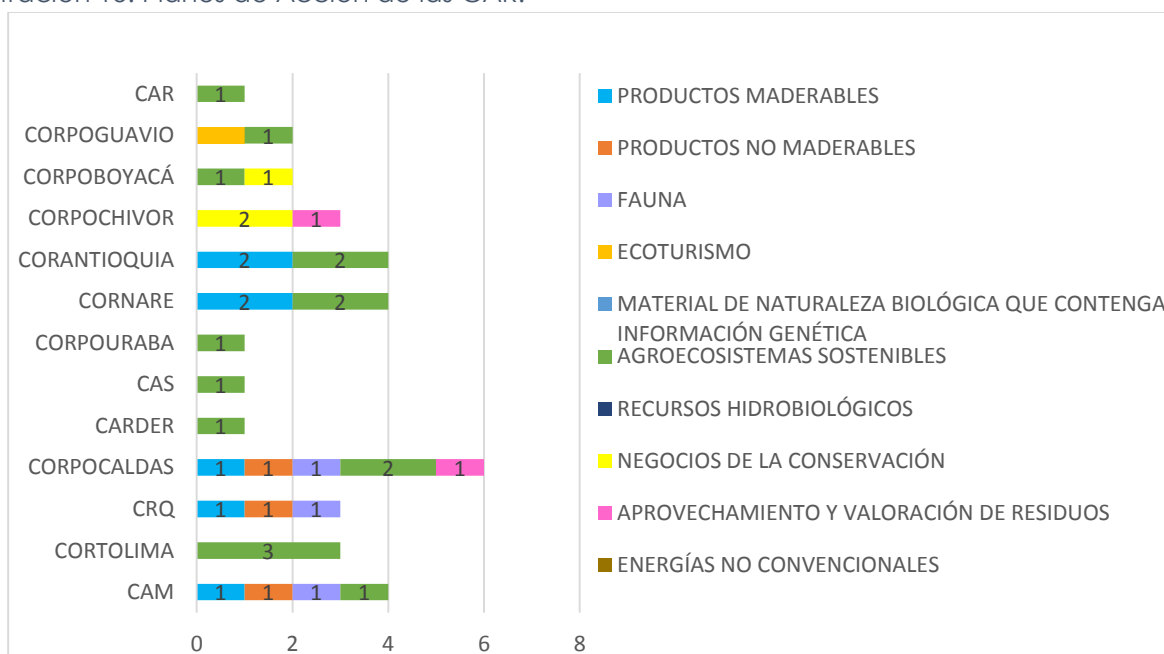

Fuente: Ministerio de Ambiente reportado en Programa de Negocios verdes para la Región Central <sup>24</sup>

<sup>24</sup> Ministerio de Ambiente y Desarrollo Sostenible. 2014, Programa Regional de Negocios Verdes Región Central



Al observar los desarrollos empresariales biocomerciales en la región central, se observa la siguiente distribución:

Ilustración 16. Desarrollo empresariales de Biocomercio por Sector

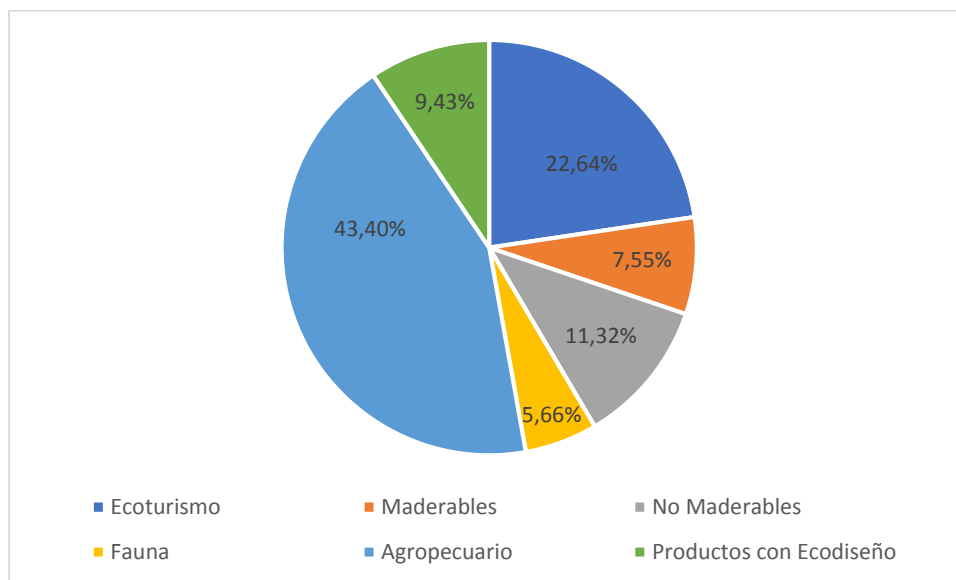

Fuente: Programa Regional de Negocios Verdes 2014

Ilustración 17. Empresas de Productos ecológicos certificados (Productoras)

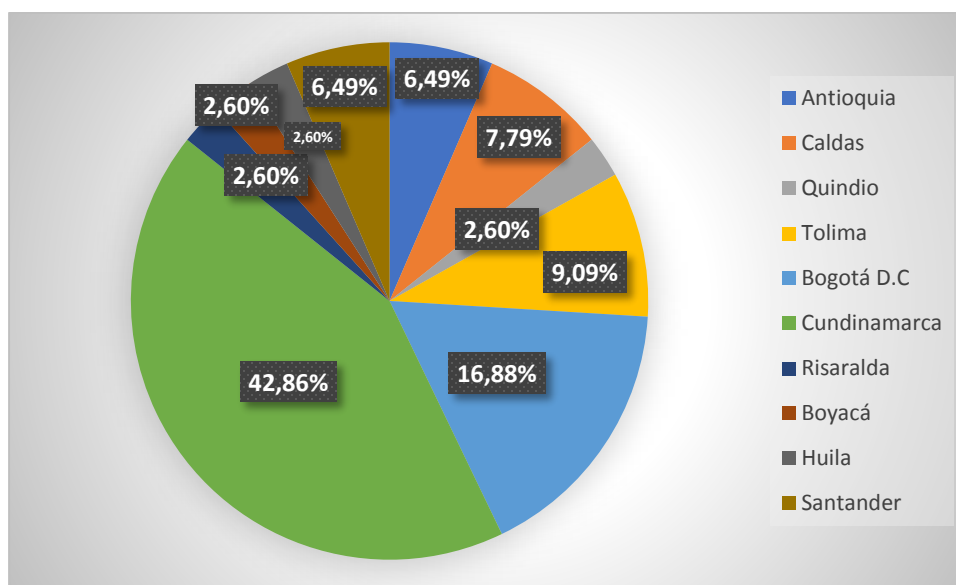

FUENTE: Datos informe final identificación de desarrollos empresariales de Biocomercio en Colombia (2012)



En cuanto a nuestro departamento, el documento Cundinamarca Visión 2036, en su componente *Productividad y competitividad sostenible*, considera pertinente avanzar en la identificación de las subregiones de Cundinamarca en el territorio de la economía y su potencial de articulación. Con respecto a esto último, se tiene además la Estrategia de Especialización Inteligente, desarrollada por el Centro de Inteligencia de Estrategias Competitivas [CEPEC] de la Universidad del Rosario (2016), cuyo propósito es desarrollar una agenda de desarrollo productivo y de innovación para la transformación de Bogotá y Cundinamarca<sup>25</sup>.

En el objetivo de sostenibilidad ambiental de la Estrategia de competitividad de Cundinamarca 2019, se propone “promover un modelo de desarrollo basado en la preservación, conservación y sostenibilidad de los recursos naturales y de la biodiversidad para el desarrollo de activos ambientales de Cundinamarca”. Para la puesta en marcha de dicho objetivo, se han trazado las líneas de Emprendimientos verdes, Economía forestal, Economía circular, Ecoturismo y Sistemas de Gestión Ambiental. Todas ellas son parte integral de la estrategia ambiental, para hacer más competitivo al departamento.

Por otra parte, el Informe Diagnóstico de la competitividad, que publica anualmente información que se considera crítica para la competitividad del país y formula desde el sector privado nuevas propuestas para superar las restricciones al crecimiento, destaca en Cundinamarca<sup>26</sup> una tasa de 64,9 empresas con la certificación ambiental ISO 14001 por cada 10 mil sociedades empresariales, pero solo siete Negocios verdes certificados, en contraste con los 40 negocios en Huila, 37 en Chocó y Tolima, 35 en Risaralda, 26 en San Andrés, 25 en el Cesar, 23 en el Valle del Cauca, 21 en Córdoba, 19 en el Meta, 18 en la Guajira, 16 en Antioquia y Norte de Santander y 7 en Santander. Así, el renglón de Negocios Verdes muestra un amplio espectro por explorar y se convierte en una gran oportunidad de negocios.

Cuadro 24. Negocios Verdes en las provincias de Cundinamarca

PROVINCIA	MUNICIPIO	NEGOCIO VERDE VERIFICADO	CALIFICACIÓN	SECTOR	SUB SECTOR
Guavio	Gachalá	Corporación Ecoturística de Gachalá para el Desarrollo Sostenible de la Ruta del Agua	Satisfactorio (Fase 1)	Biocomercio	Turismo de Naturales / Ecoturismo
Guavio	Gachetá	Eurosuise	Satisfactorio (Fase 1)	Otros bienes y servicios	Otros bienes y servicios

<sup>25</sup> Visión 2036- Capítulo 3: Subsistema productividad y Competitividad Sostenible.

<sup>26</sup> Fuente: Centro de Investigación y Desarrollo Tecnológico (CIDET), Laboratorio COTECNA, ICONTEC, TÜV Rheinland, Consejo Colombiano de Seguridad, IC&T, APPLUS, Future Builders, Bureau Veritas, SGS, Confecámaras, Ministerio de Ambiente y Desarrollo Sostenible, IDC, cálculos propios



PROVINCIA	MUNICIPIO	NEGOCIO VERDE VERIFICADO	CALIFICACIÓN	SECTOR	SUB SECTOR
				verdes sostenibles	verdes sostenibles
Guavio	Guasca	Ecomuoba	Ideal (Fase 3)	Agrosistemas sostenibles	Sistemas de Producción ecológico, orgánico y biológico
Guavio	Guasca	Paraíso Parapente	Ideal (Fase 3)	Biocomercio	Turismo de Naturales / Ecoturismo
Guavio	Guasca	Reserva Biológica Encenillo	Satisfactorio (Fase 1)	Biocomercio	Turismo de Naturales / Ecoturismo
Guavio	Guasca	Suasie	Satisfactorio (Fase 1)	Biocomercio	Turismo de Naturales / Ecoturismo
Magdalena Centro	Vianí	Asociación de Prosumidores Agorecológicos Seccional Soracá - Agrosolidaria	Satisfactorio (Fase 1)	Agrosistemas sostenibles	Sistemas de Producción ecológico, orgánico y biológico

Fuente: Centro de Investigación y Desarrollo Tecnológico (CIDET), Laboratorio COTECNA, ICONTEC, tomado de Informe Diagnóstico de la competitividad

El departamento de Cundinamarca se considera productor de agua y recursos naturales. Cuenta con el 13% de los ecosistemas estratégicos ambientales del país, ocupa el sexto puesto en áreas de bosques, y tiene el páramo más grande del mundo: el Sumapaz. Este, junto al corredor Chingaza – Guerrero, constituyen el mayor potencial ecosistémico para la provisión futura de agua para Bogotá, Cundinamarca y otros departamentos. Todos estos factores hacen de la preservación de los ecosistemas mencionados uno de los enfoques fundamentales del ordenamiento departamental.

Cundinamarca alberga más de 60 áreas declaradas parte del Sistema Nacional de Áreas Protegidas [SINAP] desde el 2016. Desafortunadamente, muchas presentan procesos de degradación, en especial de los ecosistemas de importancia estratégica para la conservación del recurso hídrico ubicados dentro de ellas, por causa de la ampliación de la frontera agropecuaria.

La línea de sostenibilidad de nuestro Plan de desarrollo es de vital importancia, debido a que los recursos hídricos y suelos agrícolas pueden llegar a ser mayormente afectados por las variables de precipitación y aumento de la temperatura, en donde se presentan manifestaciones recurrentes de riesgo. Los escenarios de riesgo que se contemplan en el



departamento son los fenómenos asociados a los agentes atmosféricos que suceden periódicamente, como heladas, sequías, inundaciones o avenidas torrenciales, además de fenómenos siconaturales, como movimientos de masa e incendios forestales.

### 11.1. Programa Seguridad hídrica y recursos naturales para la vida

#### Objetivo

*Conservar y proteger los ecosistemas y la biodiversidad, para garantizar los servicios ambientales, evitar la pérdida del hábitat de la fauna y flora presentes en el territorio cundinamarqués y aumentar la oferta del recurso hídrico mejorando el acceso a los servicios de agua potable y saneamiento básico, con calidad, continuidad y cobertura en zonas urbanas y rurales.*

La enorme riqueza natural de Cundinamarca está apenas reflejada en la cifra de 2.097.332.30 hectáreas declaradas como áreas protegidas, algunas de carácter nacional y regional. Dichas áreas han sido declaradas Parques Nacionales Naturales [PNN], Distritos de Manejo Integrado [DMI], Reservas Forestales Protectoras [RFP], Reservas Forestales Protectoras Productoras [RFPP] o Reservas Hídricas, y todas juntas constituyen la estructura ecológica del departamento.

El Programa de Seguridad hídrica y recursos naturales para la vida reconoce, respeta y promueve la importancia de los ecosistemas, la naturaleza, la biodiversidad y la dignificación y el bienestar animal. Por lo anterior, tiene vital importancia en el desarrollo de la estrategia de protección y respeto ambiental del departamento. Del mismo modo, busca que se dé la importancia debida a la salvaguarda del acceso sostenible, de calidad y en cantidades adecuadas del recurso hídrico, para garantizar la vida y el bienestar de los ciudadanos de manera ambientalmente amigable.

Por otra parte, el Plan Nacional de Desarrollo 2018-2022, Pacto por Colombia, Pacto por la Equidad, propone la formulación de una Política Nacional de Protección y Bienestar de Animales Domésticos y Silvestres, liderada por el Ministerio del Ambiente, con la participación de los ministerios de Salud, Agricultura e Interior y el DNP. El propósito de esta política se relaciona con la incorporación de estrategias y programas que promuevan la tenencia responsable, la esterilización, el manejo de animales abandonados y maltratados, la asistencia integral, y la prevención del maltrato, con el fin de erradicar toda forma de violencia, crueldad, tráfico y comercio ilegal de los animales.



A nivel nacional, no hay una información clara y actualizada sobre el número de animales domésticos existentes ni de animales abandonados; esto dificulta la implementación eficiente de programas integrales para la protección y el bienestar animal, así como el desarrollo de acciones de monitoreo y control de la sobrepoblación, manejo y cuidado integral de estas formas de vida. La información más reciente es el Reporte de Vacunación Antirrábica en Perros y Gatos 2017, emitida por el Ministerio de Salud, la cual indica que en Cundinamarca para ese año existían un total de 359.524 animales domésticos (288.634 perros y 71.380 gatos), con un porcentaje de vacunación del 94,3%, con lo cual el departamento se ubicaba en el noveno puesto a nivel nacional<sup>27</sup>.

Cuadro 25. Vacunación antirrábica (perros y gatos) Colombia 2017

DEPARTAMENTO	TOTAL POBLACIÓN PERROS Y GATOS	TOTAL VACUNACIÓN PERROS Y GATOS	COBERTURA ACUMULADA
Norte de Santander	234.390	234.422	100,0
Amazonas	12.197	12.197	100,0
Arauca	55.017	54.892	99,8
Magdalena	162.126	159.992	98,7
Chocó	32.493	31.869	98,1
Atlántico	154.623	149.505	96,7
Quindío	117.780	112.862	95,8
Casanare	100.653	95.512	94,9
<b>Cundinamarca</b>	<b>359.524</b>	<b>339.149</b>	<b>94,3</b>
Caldas	104.058	96.701	92,9
Huila	100.785	92.295	91,6
Caquetá	57.964	50.706	87,5
Guaviare	30.219	26.295	87,0
Vichada	10.618	9.015	84,9
Bolívar	173.517	145.225	83,7
Nariño	264.418	220.580	83,4
Boyacá	278.819	231.149	82,9
Sucre	112.837	92.044	81,6
Cartagena	151.043	122.427	81,1
Barranquilla	119.058	95.107	79,9
Santa marta	66.875	52.970	79,2
Tolima	225.191	171.368	76,1
Putumayo	32.537	23.925	73,5
Valle	503.019	364.055	72,4
Meta	155.830	109.682	70,4
Cauca	181.651	121.313	66,8
Córdoba	340.204	225.149	66,2
Antioquia	634.437	418.703	66,0
Bogotá	1.277.230	794.142	62,2
Guainía	5.052	3.108	61,5
Risaralda	170.447	102.199	60,0
Cesar	189.285	101.060	53,4
Santander	316.329	158.793	50,2
Buenaventura	44.729	14.141	31,6
Vaupés	2.901	909	31,3
San Andrés	9.385	2.569	27,4
La Guajira	57.446	11.571	20,1
<b>TOTAL NACIONAL</b>	<b>6.844.687</b>	<b>5.047.601</b>	<b>73,7</b>

Fuente: Ministerio de Salud. Subdirección de salud ambiental. 2017. Actualizado 15/03/2018.

<sup>27</sup> <https://www.minsalud.gov.co/sites/rid/Lists/BibliotecaDigital/RIDE/VS/PP/SA/nacional-departamento-vacunacion-vi-2017.pdf>.



Al apreciar la información emitida por el ministerio de salud sobre el total de animales domésticos (perros y gatos) por municipio para el año 2017, se observa que en los municipios de Soacha, Fusagasugá, Girardot, Funza, Zipaquirá, Mosquera, Chía, Madrid, Pacho, Anapoima, Sibaté, Facatativá, El Colegio, La Mesa, Silvania, Sopó, San Antonio del Tequendama, Arbeláez y La Vega, cada uno alberga más de 5 mil animales, y hay en Cundinamarca cerca de 161.660 animales domésticos, que en conjunto equivalen al 44,9% de la población doméstica del departamento.

Le siguen los municipios de Ubaté, Chocontá, Cota, Viotá, La Calera, Villapinzón, Tocaima, Cáqueza, Tenjo, Cajicá, Guaduas, Tena, Tabio, La Palma, Villeta, Tocancipá, Sesquilé, Cogua, San Bernardo, Anolaima, Tausa, Guachetá, San Juan de Rioseco, Granada, Agua de Dios, Gachetá, Suesca, Vergara, Apulo, Junín, Quipile, Bojacá, Paratebueno, Manta, Ubalá, Caparrapí, San Cayetano, Machetá, Simijaca y Pasca, cada uno entre 2.000 a 5.000 animales por municipio. En estos poblados se suman cerca de 116.783 animales domésticos, que en conjunto equivalen al 32,5% del total de la población animal de Cundinamarca. Los 57 municipios restantes albergan menos de dos mil animales por municipio, y sumados corresponden al 22,5% del total de la población animal (81.075 animales).

Ilustración 18. Población de animales domésticos en Cundinamarca, 2018

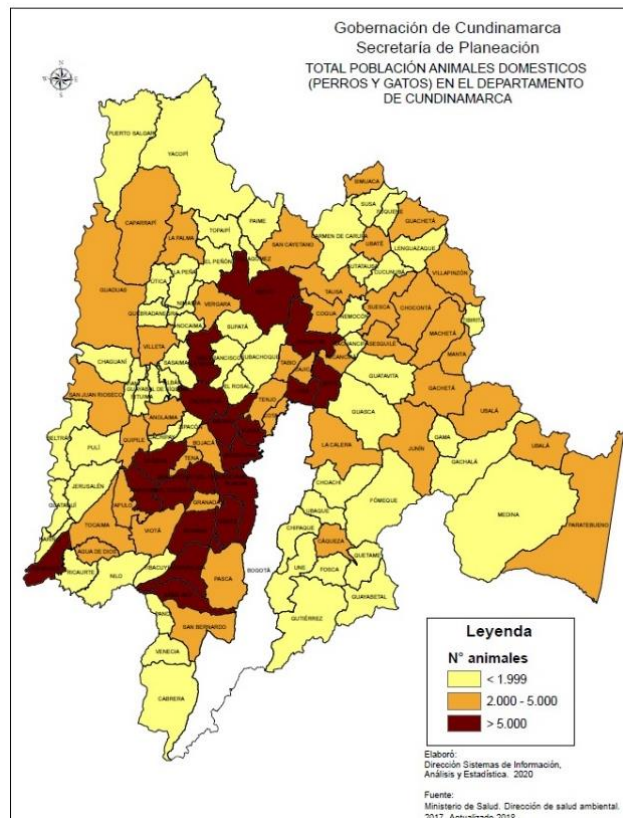



No existe información a nivel nacional de cuántos animales abandonados existen en los territorios. Pero si se considera que una hembra canina y su descendencia sin esterilizar pueden generar unos 67.000 individuos en el transcurso de seis años, o que una hembra felina y su descendencia podrían llegar a tener 420.000 crías en siete años<sup>28</sup>, por lo que se puede inferir un problema de sobrepoblación animal potencialmente grave, que podría incidir en la salud pública, pues estos animales sin cuidados se convierten en vectores de enfermedades zoonóticas que comprometen la salud de la comunidad. Esta problemática se puede identificar especialmente en algunos municipios cercanos a la capital, en donde la comunidad indica que la presencia de animales de calle es debida mayoritariamente a la mala tenencia de propietarios de Bogotá que los abandonan en sus territorios.

## ESTRATEGIAS DEL PROGRAMA

- Desarrollo de acciones de conservación y rehabilitación de áreas y ecosistemas hídricos, articuladas interinstitucionalmente con visión regional.
- Articulación entre SSC, EPC, CAR para garantizar la calidad del agua para consumo humano.
- Optimización del recurso hídrico en los distritos de riego, con el fin de tener su funcionamiento y operación en buenas condiciones.
- Implementación de los reservorios como mecanismo de provisión de agua para garantizar los sistemas productivos.
- Rehabilitación de áreas deforestadas de los predios adquiridos por el departamento mediante la implementación de la apicultura, con la participación de las familias guardabosques, a través del programa "abejas con la conservación".
- Desarrollo de alianzas estratégicas con entes nacionales y sector privado, para programas y proyectos de desarrollo sostenible como una opción para lograr una mayor rentabilidad.
- Promoción de la protección de humedales y páramos en el departamento.
- Recuperación del Río Bogotá, como activo hídrico del departamento, en cumplimiento de la sentencia 2001-90479 de marzo 28 de 2014 del Consejo de Estado.
- Implementación de acciones de restauración, preservación y uso sostenible de los ecosistemas, en concordancia con el tratado internacional sobre la diversidad biológica y del Plan estratégico para la Diversidad Biológica 2011-2020.

---

<sup>28</sup> Organización Mundial de la Salud – OMS.



- Fomento de plantaciones forestales con fines productores - protectores en coordinación con el Plan General de Ordenación Forestal elaborado por las Corporaciones Autónomas Regionales.
- Creación de un banco de semillas disponibles para viveros de la región.
- Apoyo a las administraciones municipales en la implementación de programas de separación en la fuente de residuos sólidos.
- Monitoreo del Relleno Sanitario Nuevo Mondoñedo, determinando la actualización de la tarifa de acuerdo con las directrices de ley.
- Alianzas estratégicas con gestores que efectúen la transformación de los residuos sólidos.
- Desarrollo de proyectos de investigación en temáticas como: Caracol Gigante y Rabia.
- Caracterización de las fuentes fijas, móviles, intradomiciliarias y de las actividades mineras a cielo abierto.
- Implementación de estrategias de prohibición o sustitución de elementos de un solo uso, y uso continuo cuya posibilidad de reúso sea mínima o nula.
- Terminación y adopción del Plan maestro de abastecimiento de agua.
- Construcción de pozos de agua, para garantizar la seguridad hídrica.
- Ampliación de la disponibilidad hídrica en acueductos con déficit de sus fuentes de abastecimiento.
- Desarrollo e integración de sistemas de información para la gestión del recurso hídrico y la gestión de proyectos de agua potable y saneamiento básico.
- Adquisición de vehículos compactadores para la recolección de residuos sólidos.
- Construcción de PTAP en instituciones educativas rurales.
- Construcción de Unidades Sanitarias.
- Disminución de puntos de vertimientos de los alcantarillados sin tratamiento.
- Mitigación del maltrato, la tenencia irresponsable, el mal manejo de los animales, aumentando las actividades de protección y bienestar animal.
- Estructuración de una cátedra en centros educativos sobre bienestar y protección animal para todas las especies.
- Creación y fortalecimiento de las juntas defensoras de animales.
- Implementación de acciones, para equipamiento público destinado a la protección y el bienestar animal en el departamento.
- Establecimiento de rutas y protocolos para las denuncias de maltrato animal.
- Articulación de acciones con entidades competentes para los operativos requeridos para la captura, el decomiso o el rescate de animales de acuerdo con la normatividad vigente.
- Establecimiento de modelos pilotos (vitricas) en las unidades productivas agropecuarias con prácticas de protección y bienestar animal.
- Creación del Centro de Protección y Bienestar Animal Departamental para el cuidado de animales, y promoción de buenas prácticas animalistas.



- Formación integrada de la policía en temas de protección y cuidado animal.
- Promoción de alianzas con entidades público – privadas, para gestión tanto de recursos como de apoyos en la protección y bienestar animal.
- Fortalecimiento de los procesos veterinarios en el departamento, con especial énfasis en las zonas rurales.

### 11.1.1. Subprograma: Cundinamarca al natural

Mejorar la gestión integral de los recursos naturales para la sostenibilidad del territorio Cundinamarqués y asegurar la oferta de bienes y servicios ambientales, para la rehabilitación de los ecosistemas y la conservación y cuidado de la fauna y flora.

METAS DE BIENESTAR			METAS DE PRODUCTO				
Descripción	Línea Base	Resultado esperado a 2024	Nº	Descripción	Línea base	Resultado o esperado a 2024	Líder
Aumentar el número de hectáreas conservadas en ecosistemas de importancia hídrica del departamento.	51.541	61.541	275	Reforestar 150 Hectáreas de áreas degradadas en los municipios de la Cuenca del Rio Bogotá.	667	150	Secretaría de Ambiente
			276	Implementar 6 viveros forestales de carácter regional.	2	6	Secretaría de Ambiente
			277	Implementar 2 proyectos de recuperación de ecosistemas lagunares en el departamento.	3	2	Secretaría de Ambiente



METAS DE BIENESTAR			METAS DE PRODUCTO				
Descripción	Línea Base	Resultado esperado a 2024	Nº	Descripción	Línea base	Resultado o esperado a 2024	Líder
Aumentar el número de hectáreas conservadas en ecosistemas de importancia hídrica del departamento.	51.541	61.541	278	Implementar 4 estrategias de conservación en corredores ambientales.	4	4	Secretaría de Ambiente
			279	Conservar 10.000 hectáreas localizadas en áreas de importancia hídrica.	51541,01	10.000	Secretaría de Ambiente
			280	Sembrar 1.000.000 de árboles.	ND	1.000.000	Secretaría de Ambiente
			281	Implementar 6 proyectos encaminados al buen uso y manejo de los recursos naturales en cuencas prioritarias del departamento.	52	6	Secretaría de Ambiente
Aumentar el puntaje del pilar "Sostenibilidad ambiental" del índice Departamental de Competitividad.	5,26	6,000	282	Intervenir 42 distritos de riego legalmente constituidos en el departamento.	20	42	Secretaría de Agricultura y Desarrollo Rural
			283	Proveer a 350 predios rurales con reservorios que permitan almacenamiento y manejo eficiente del agua para uso agropecuario.	713	350	Secretaría de Agricultura y Desarrollo Rural
			284	Ejecutar la transferencia del 100% de los recursos destinados a agua potable y saneamiento básico en el marco del Plan Departamental de Aguas.	100%	100%	Secretaría de Ambiente



METAS DE BIENESTAR			METAS DE PRODUCTO				
Descripción	Línea Base	Resultado esperado a 2024	Nº	Descripción	Línea base	Resultado o esperado a 2024	Líder
Disminuir el número de brotes generados por factores de riesgo ambiental (EDA, IRAG, Intoxicaciones por sustancias químicas y ETA).	439	387	285	Implementar 7 planes de acción de las mesas técnicas del COTSACUN.	0	7	Secretaría de Salud
			286	Elaborar 40 mapas de riesgo de fuentes de abastecimiento de los sistemas de acueducto ubicados en la jurisdicción de los municipios de la Cuenca del Río Bogotá de responsabilidad departamental.	25	65 40 Nuevos	Secretaría de Salud

### 11.1.2. Subprograma: Agua pura mejor vida

Ampliar la disponibilidad hídrica en acueductos y el tratamiento de las aguas residuales para la descontaminación de las fuentes receptoras.

METAS DE BIENESTAR			METAS DE PRODUCTO				
Descripción	Línea Base	Resultado esperado a 2024	Nº	Descripción	Línea base	Resultado esperado a 2024	Líder
Incrementar la población con tratamiento de aguas residuales urbanas domésticas.	33,80%	37,20%	287	Poner en operación 15 plantas de tratamiento de aguas residuales (PTAR).	55	70 15 Nuevas	Empresas Públicas de Cundinamarca
Reducir para 600.000 habitantes el riesgo de desabastecimiento de agua para consumo.	ND	600.000	288	Implementar en 12 sistemas de acueducto el uso de fuentes o caudales de abastecimiento complementarios.	ND	12	Empresas Públicas de Cundinamarca



METAS DE BIENESTAR			METAS DE PRODUCTO				
Descripción	Línea Base	Resultado esperado a 2024	Nº	Descripción	Línea base	Resultado esperado a 2024	Líder
Reducir para 600.000 habitantes el riesgo de desabastecimiento de agua para consumo.	ND	600.000	289	Construir un embalse.	0%	100%	Empresas Públicas de Cundinamarca
			290	Implementar el sistema de información integrado de gestión de proyectos de agua potable.	0%	100%	Empresas Públicas de Cundinamarca
			291	Aumentar a 11 municipios el abastecimiento de agua potable.	ND	11	Empresas Públicas de Cundinamarca
			292	Implementar un plan maestro de abastecimiento de agua Cundinamarca - Bogotá.	ND	1	Empresas Públicas de Cundinamarca
			293	Realizar 4 estudios de factibilidad o de detalle de embalses.	0	4	Empresas Públicas de Cundinamarca

### 11.1.3. Subprograma: Agua pura mejor vida

Desarrollar acciones integrales para proteger la vida y trato digno de los animales, a través de estrategias de control, prevención y mitigación de toda forma de violencia, crueldad, tráfico y comercio ilegal.



METAS DE BIENESTAR			METAS DE PRODUCTO				
Descripción	Línea Base	Resultado esperado a 2024	Nº	Descripción	Línea base	Resultado esperado a 2024	Líder
Aumentar en un 100% la cobertura de atención en protección y bienestar animal en el territorio cundinamarqués.	ND	100%	294	Cooperar en 116 municipios del departamento en protección y bienestar animal.	109	116	Secretaría de Agricultura y Desarrollo Rural
			295	Formular la Política Pública en Protección y Bienestar Animal.	0	1	Secretaría de Agricultura y Desarrollo Rural
Eliminar la incidencia de mortalidad por rabia por especies silvestres en el departamento.	3,60%	0%	296	Aumentar a 90% las coberturas de vacunación antirrábica para perros y gatos.	80%	90%	Secretaría de Salud

#### 11.1.4. Subprograma: Residuos sólidos amigables alternativos

Implementar estrategias para el aprovechamiento, tratamiento y disposición final de residuos sólidos en el departamento.



METAS DE BIENESTAR			METAS DE PRODUCTO				
Descripción	Línea Base	Resultado esperado a 2024	Nº	Descripción	Línea base	Resultado esperado a 2024	Líder
Aumentar las toneladas de residuos sólidos recuperados en los municipios del departamento.	3.000	3.450	297	Poner en operación 3 nuevos sistemas de aprovechamiento de residuos sólidos.	20	23 3 Nuevos	Empresas Públicas de Cundinamarca
			298	Determinar 2 alternativas de disposición final de residuos sólidos para el departamento.	5	7 2 Nuevas	Secretaría de Ambiente
			299	Potencializar 15 asociaciones provinciales de recuperadores ambientales.	22	15	Secretaría de Ambiente
			300	Garantizar la interventoría a la disposición final de residuos sólidos en el relleno sanitario Nuevo Mondoñedo.	4	1	Secretaría de Ambiente
			301	Apoyar a 30 municipios en la implementación de los Planes de Gestión de Residuos Sólidos en sus diferentes componentes.	17	30	Secretaría de Ambiente
Aumentar las toneladas de residuos sólidos recuperados en los municipios del departamento.	3.000	3.450	302	Ejecutar 3 proyectos de innovación en manejo de residuos sólidos y cambio climático.	0	3	Secretaría de Ambiente





## 11.2. Programa: Ruta de gestión del riesgo

### Objetivo

*Contribuir a la seguridad, bienestar y la calidad de vida de los cundinamarqueses, a través de la implementación de acciones que permitan el conocimiento, la mitigación y la atención oportuna de las emergencias ocasionadas por agentes atmosféricos, hidrológicos y socionaturales.*

Con la formulación y adopción de la Ordenanza N°. 066 de 2018, por medio de la cual se adopta la Política Pública para la Gestión del Riesgo de Desastres y se modifica la organización del Sistema Departamental de la Gestión del Riesgo de Desastres, Cundinamarca se convierte en el pionero a nivel nacional en temas de política pública de gestión del riesgo. Dicha política permitirá optimizar la manera en que se pueden reducir los riesgos en el departamento.

La actuación oportuna del departamento frente a los riesgos producidos por agentes atmosféricos, hidrológicos y/o socionaturales es de vital importancia para la seguridad y el bienestar de los ciudadanos, razón por la cual, el presente programa recoge una serie de estrategias, metas e indicadores que buscan garantizar a la población en general acciones de prevención y actuación rápida ante los diferentes riesgos y desastres.

Según el Departamento Nacional de Planeación, el 62,3% de la población de Cundinamarca se encuentra expuesto a amenazas de origen natural, y son las inundaciones aquellos desastres que representan la mayor afectación sobre la población cundinamarquesa. Según el documento de Visión 2036, las provincias cuya atención es prioritaria de presentarse una inundación son Alto Magdalena, Sabana Centro, Bajo Magdalena, Tequendama y Ubaté. Tienen prioridad en la atención por movimiento en masa Rionegro, Oriente, Tequendama, Gualivá y Sumapaz.

Por su parte, la Contraloría de Cundinamarca ha informado sobre la cantidad de familias que habitan en zonas de alto riesgo por provincia, en relación con lo que se ha invertido en los territorios donde ellas se ubican, como se aprecia en el siguiente gráfico.



Ilustración 19. Familias en alto riesgo

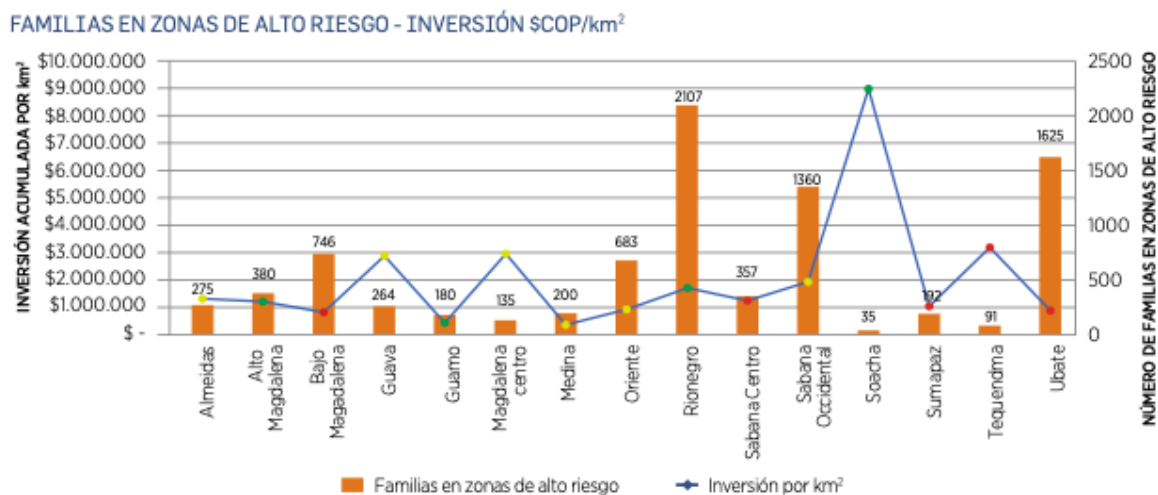

FUENTE: Contraloría Cundinamarca, 2016; UNGRD, 2019.

Durante el 2017, de acuerdo con el Atlas de Riesgo de Colombia, elaborado por la Unidad Nacional para la Gestión del Riesgo de Desastres [UNGRD], ocurrieron en el departamento 3.810 desastres, 13 avenidas torrenciales, 410 movimientos en masa, 4 sismos, 36 sequías, 1.999 incendios forestales y 1.348 inundaciones (UNGRD, 2018). Todos estos eventos fortuitos golpearon la vida de los cundinamarqueses de manera directa, pues generaron, entre otras consecuencias, la interrupción de los servicios públicos, lo cual genera a su vez diversas afectaciones. El alto impacto de estos eventos se explica por múltiples causas; entre ellas están la baja capacidad de predictibilidad de los fenómenos meteorológicos, el escaso conocimiento del riesgo y las escasas medidas de prevención y control.

El planteamiento de estrategias inadecuadas para el manejo de las emergencias, la inestabilidad y la falta de condiciones de las infraestructuras, así como las afectaciones diversas, producto del cambio climático, como los fenómenos de La Niña y El Niño, hacen de Cundinamarca un territorio vulnerable, y exigen del gobierno una respuesta más apropiada. Es de destacar que, en el reporte de eventos por departamento de la UNGRD para 2017, se registraron en Cundinamarca 1.123 eventos reportados en temporada seca y 542 eventos en temporada de lluvias, los más altos índices a nivel nacional para ese año.

Finalmente, durante el periodo 2016–2019, más de 19.630 productores agropecuarios en el departamento se declararon afectados por eventos como heladas, sequías, deslizamientos, vendavales, inundaciones e incendios de cobertura vegetal. Dichos eventos afectaron un total de 68.139 hectáreas de cultivos. En el año 2020 ya se lleva un registro de 4.528 productores agropecuarios que han perdido sus cultivos, para un total estimado de 4.755 hectáreas productoras de maíz, papa, hortalizas y frutales, entre otros



productos, en las provincias de Sabana Centro, Almeidas, Sabana Occidente, Ubaté y Oriente. Por su parte, 15.570 hectáreas de pastos se vieron afectadas por eventos climáticos en el mismo periodo. Con respecto al sector pecuario, de los 46.309 bovinos, ovinos y caprinos del departamento, 2.246 fueron afectados por este tipo de fenómenos. Estas situaciones en conjunto constituyen un impacto importante para la seguridad alimentaria de la población cundinamarquesa, y para las economías locales.

## ESTRATEGIAS DEL PROGRAMA

- Ejecución de la Política Pública departamental para la Gestión del Riesgo de Desastres.
- Generación de mecanismos de prevención de riesgos y desastres provenientes de la esparción del COVID 19 en el departamento.
- Realización y actualización de investigaciones y análisis orientados a la gestión de riesgo y desastres.
- Preparación para la respuesta y la recuperación de las emergencias ocasionadas por desastres.
- Creación de un centro de emergencia de desastres.
- Apoyo a la mitigación, vulnerabilidad y rehabilitación productiva de los pequeños campesinos afectados por emergencias o desastres en el departamento.
- Implementación de planes de emergencia y contingencia por los prestadores de servicios de acueducto, alcantarillado y aseo.
- Ejecución de programas de metrología, control operacional, telemetría, catastro de redes y catastro de usuarios.
- Articulación con la Secretaría de Agricultura y Desarrollo Rural, en temas relacionados con gestión del riesgo.
- Consecución de recursos con entidades del orden nacional vinculadas en el sector de riesgos y desastres.
- Realización de procesos de formación a la comunidad educativa en procesos de gestión del riesgo.

### 11.2.1. Subprograma Conocimiento del riesgo

Generar conocimiento útil para el reconocimiento y el monitoreo del riesgo a través de la identificación y caracterización de escenarios, la articulación de herramientas tecnológicas y el seguimiento constante a las condiciones del territorio, de modo que se generen alertas tempranas, que lleguen oportunamente a las comunidades, y que se articulen con las medidas de prevención o contingencia que sean pertinentes.



METAS DE BIENESTAR			METAS DE PRODUCTO				
Descripción	Línea Base	Resultado esperado a 2024	Nº	Descripción	Línea base	Resultado esperado a 2024	Líder
Alcanzar el 100% de la identificación de amenazas y exposición al riesgo en el departamento.	71,00%	100%	303	Formular el plan de emergencia y contingencia en 300 prestadores de acueducto, alcantarillado y aseo.	0	300	Empresas Públicas de Cundinamarca
			304	Implementar en las 5 provincias de mayor frecuencia de riesgo, la Política Pública para la Gestión del Riesgo de Desastres.	0	5	Unidad administrativa para la gestión del riesgo de desastres
			305	Realizar con la unidad móvil 80 jornadas para el fortalecimiento de las capacidades de gestión de riesgo.	0	80	Unidad administrativa para la gestión del riesgo de desastres
			306	Implementar el Plan Departamental de Gestión del Riesgo.	1	1	Unidad administrativa para la gestión del riesgo de desastres

### 11.2.2. Subprograma Reducción del riesgo

Disminuir las condiciones de riesgo existente e incidir en la prevención de nuevos eventos, a través de medidas correctivas y de prevención en los ámbitos territorial y sectorial, para una efectiva mitigación del riesgo y de las situaciones agravantes.



METAS DE BIENESTAR			METAS DE PRODUCTO				
Descripción	Línea Base	Resultado esperado a 2024	Nº	Descripción	Línea base	Resultado esperado a 2024	Líder
Reducir la población cundinamarquesa expuesta a amenazas de origen natural.	62,30%	52,30%	307	Beneficiar 5.000 productores agropecuarios en prevención, atención, mitigación, recuperación por emergencias y desastres; y con instrumentos e incentivos de riesgo agropecuario y rural que permitan proteger sus inversiones y actividades.	9.467	5.000	Secretaría de Agricultura y Desarrollo Rural
			308	Implementar la estrategia departamental de respuesta ante eventos de desastres.	0	1	Unidad administrativa para la gestión del riesgo de desastres
			309	Intervenir el 80% de los escenarios de riesgo de desastres con acciones de mitigación.	50,00%	80,00%	Unidad administrativa para la gestión del riesgo de desastres

### 11.2.3. Subprograma Manejo de desastres

Coordinar y ejecutar oportunamente con los actores del sistema las actividades de preparación y ejecución de respuesta, así como la recuperación de emergencias y desastres, para garantizar las condiciones de seguridad y de vida de las comunidades afectadas.



METAS DE BIENESTAR			METAS DE PRODUCTO				
Descripción	Línea Base	Resultado esperado a 2024	Nº	Descripción	Línea base	Resultado esperado a 2024	Líder
Alcanzar la implementación del 100% de los indicadores para evaluación de la resiliencia en el departamento.	71 %	100%	310	Atender el 100% de las solicitudes de emergencias presentadas en acueducto, alcantarillado y aseo.	100%	100%	Empresas Públicas de Cundinamarca
			311	Construir 3 Centros Regionales Integrales de Respuesta - CRIR garantizando su funcionamiento.	2	3	Unidad administrativa para la gestión del riesgo de desastres
			312	Implementar 3 nuevas funcionalidades del sistema de información de gestión del riesgo y de alertas tempranas.	1	3	Unidad administrativa para la gestión del riesgo de desastres
			313	Crear 1 escuela departamental de bomberos de Cundinamarca.	0	1	Unidad administrativa para la gestión del riesgo de desastres
			314	Atender el 100% de las solicitudes de ayudas y acciones de respuesta por emergencias, calamidades o desastres.	100%	100%	Unidad administrativa para la gestión del riesgo de desastres



### 11.3. Programa El cambio está en tus manos

#### Objetivo

*Desarrollar actividades que permitan cambios de cultura ambiental, así como la disminución de pérdida de bienes y servicios ambientales de los ecosistemas.*

Tanto a nivel departamental como nacional e internacional, el cambio climático se ha convertido en la muestra visible de que es necesario, un mejoramiento de la conducta humana en cuanto a las formas y las relaciones productivas, la gestión de desechos y el tratamiento de los recursos naturales. La actividad antrópica ha alterado la composición de la atmósfera mundial y se suma a la variabilidad natural del clima.

Cambios abruptos en el territorio cundinamarqués, podrían generar efectos negativos en todos los sectores de la sociedad, razón por la cual el departamento reconoce la importancia de actuar sobre esta dinámica a partir de estrategias, metas y acciones, lo cual implica compromisos no solo por parte de la administración departamental, sino también de todos los habitantes.

Para el año 2017, según el DNP, en Cundinamarca se registraron 1.999 incendios forestales, 1.348 inundaciones, 36 sequías y 4 sismos. Esto muestra que los eventos ambientales están latentes en el departamento, y se deben tomar medidas para mitigarlos. Actualmente, para reconocer e investigar estos eventos, el departamento cuenta con los productos del Plan Regional Integral de Cambio Climático para la región Capital, Bogotá Cundinamarca [PRICC], proyecto piloto que impulsó Naciones Unidas.

Por su parte, la Organización Mundial de la Salud [OMS] ha insistido en uno de sus informes recientes en que gran parte de los riesgos ambientales y de su impacto en la salud humana pueden gestionarse mediante intervenciones bien orientadas, y que de ello depende gran parte del equilibrio del progreso global (OMS, 2019). Por todo ello, este Programa busca dar respuestas oportunas a los diversos riesgos relacionados con el cambio climático.

Según el estudio de la Tercera Comunicación Nacional de Cambio Climático, Cundinamarca se encuentra en un escenario de amenaza medio-alto, donde los recursos hídricos y los suelos agrícolas pueden llegar a ser los más afectados por este fenómeno. Así mismo, de no tomar acciones frente al cambio climático y de resiliencia con la naturaleza, las provincias que más daños ambientales sufrirían son Sabana Centro, Sabana Occidente y Soacha, ya que es allí donde se concentra la mayor parte de la población (Visión 2036, s.f).



La educación ambiental como mecanismo de divulgación, prevención y mitigación del cambio climático incluye el fomento de conocimiento sobre el estado de los ecosistemas y de la biodiversidad en el departamento, y el desarrollo de actividades que permitan cambios de cultura ambiental, mediante procesos de sensibilización, capacitación, toma de conciencia y participación ciudadana.

En el departamento de Cundinamarca, la educación ambiental ha sido promovida por las Corporaciones Autónomas Regionales con jurisdicción en el departamento: CAR, Corpoguavio y Corporinoquia, apoyadas en las estrategias planteadas por la Política Nacional de Educación Ambiental: PRAE, PROCEDA, PRAU y CIDEA. Estos son los comités creados a partir del Decreto 1743 de 1994 con el fin de diseñar, asesorar, orientar, acompañar y evaluar el Plan de Educación Ambiental en las regiones colombianas.

Del mismo modo, con el fin de fomentar la protección de la fauna y flora, se publicaron los libros del oso andino y del colibrí, de los cuales se entregaron 3 mil ejemplares. En cuanto a educación formal, la Universidad de Cundinamarca cuenta con las carreras de Ingeniería Agronómica, Ingeniería Ambiental, Zootécnica y Tecnología en Cartografía.

Es fundamental que todos estos frentes de formación se articulen y sigan creciendo, para tener muchos más cundinamarqueses sensibles a los problemas del medio ambiente y conocedores de temas ambientales, que contribuyan de manera eficaz a la protección y mitigación del cambio climático.

El departamento de Cundinamarca tiene un compromiso con el ambiente. Debe respetar y gestionar su biodiversidad y sus condiciones de suelo, ecológicas y ambientales, para que puedan ser aprovechadas de manera sostenible a través del desarrollo de actividades y negocios verdes.

Con todo lo anterior, este Programa plantea una serie de metas y estrategias que brindarán herramientas para el aprovechamiento de los recursos naturales, la mitigación y adaptación al cambio climático, y la generación de cultura medio ambiental.

## **ESTRATEGIAS DEL PROGRAMA**

- 🌐 Implementar medidas de mitigación y adaptación establecidas en el Plan Regional Integrado de Cambio Climático [PRICC].
- 🌐 Promoción de bienes o servicios que generan impactos ambientales positivos e incorporen buenas prácticas ambientales, sociales y económicas a través de negocios verdes.
- 🌐 Apoyo a proyectos productivos que tengan un impacto económico y sean ambientalmente amigables.





- Implementación de los programas establecidos en el Plan Integral de Gestión Ambiental [PIGA], como aporte a la responsabilidad ambiental institucional
- Formulación e implementación de instrumentos de planeación de cambio climático en el departamento.
- Implementación de estrategias de mitigación en los ecosistemas afectados por el cambio climático.
- Determinación de las áreas a intervenir bajo criterios de cambio climático, a partir de áreas ambientales definidas (distrito de manejo integrado, zonas de reserva, zonas de páramos, cuencas y microcuencas), necesidades básicas insatisfechas, SISBEN, víctimas del conflicto armado, entre otras.
- Mejoramiento de las condiciones de producción del negocio agropecuario, a través del trabajo amigable con el medio ambiente.
- Implementación de iniciativas para la conservación y protección de servicios ecosistémicos, orientados a la adaptación al cambio climático y su mitigación.
- Implementación de la estrategia Huella de Carbono.
- Fortalecimiento de los mecanismos de reducción de los gases efecto invernadero provenientes de la actividad agropecuaria en el departamento, en articulación con la secretaría de agricultura. Así como de aquellos que provienen de la explotación de los hidrocarburos.
- Implementación de procesos de restauración en zonas afectadas por eventos climáticos.
- Implementación de procesos interinstitucionales para el trabajo conjunto en la siembra de un millón de árboles.
- Implementación de acciones encaminadas a la economía circular para aumentar la eficiencia del uso de los recursos naturales.
- Implementación del plan de calidad del aire, de manera articulada con las CARs y Bogotá.
- Promoción del uso de energías limpias en el departamento, incluyendo el transporte intermunicipal.
- Desarrollo de la gestión del conocimiento acerca de los ecosistemas y biodiversidad.
- Formulación, implementación y armonización de la política de educación ambiental departamental en coordinación con las corporaciones, la alcaldía de Bogotá y los Ministerios del Ambiente y Educación.
- Fortalecimiento de las bibliotecas y centros de documentación, para garantizar la difusión de información documental técnica y científica ambiental.
- Formación, sensibilización y divulgación de la gestión del cambio climático y el riesgo de desastres en las diferentes instancias de la educación.
- Adelantar actividades de sensibilización en temáticas ambientales priorizadas por los municipios, a través de instancias como los Comités Técnicos Interinstitucionales de Educación Ambiental [CIDEAS], los Proyectos Ambientales Escolares [PRAES], los Proyectos Ciudadanos de Educación Ambiental [PROCEDAS] y los Proyectos Ambientales Universitarios [PRAUS].
- Implementación de programas de educación ambiental de manera articulada con las universidades, instituciones educativas y comunidad general sobre



educación forestal, biodiversidad, flora y fauna, agroforestal, entre otros. A través de PRAES, PROCEDAS y PRAUS.

- Fortalecimiento de capacidades en jóvenes rurales, como guardianes de su territorio.
- Implementación del mecanismo de Reducción de Emisiones de gases efecto invernadero provenientes de la deforestación y degradación de bosques [REDD+] en los predios adquiridos por el departamento.
- Fortalecimiento de las asociaciones de recuperadores ambientales presentes en el departamento.
- Desarrollo de oportunidades económicas a partir del uso sostenible del capital natural.
- Promoción de la difusión y transferencia de tecnologías de producción sostenible con el ambiente.
- Realización de auditorías energéticas a las edificaciones públicas, con el fin de caracterizar los usos finales y consumo de energía.

### 11.3.1. Subprograma Alternativas verdes para el crecimiento

Promover un modelo de desarrollo basado en la preservación, conservación y sostenibilidad de los recursos naturales, incluyendo estrategias de economía circular, que generarán oportunidades de empleo y mayor competitividad en las regiones.

METAS DE BIENESTAR			METAS DE PRODUCTO				
Descripción	Línea Base	Resultado esperado a 2024	N°	Descripción	Línea base	Resultado esperado a 2024	Líder
Reducir las emisiones de gases de efecto invernadero de las industrias manufactureras.	2,82 Millones de toneladas de CO2eq	2,8 Millones de toneladas de CO2eq	315	Implementar 3 sistemas de producción sostenible con el ambiente.	2	3	Secretaría de Ambiente
			316	Articular con el sector privado una estrategia de responsabilidad ambiental empresarial	0	1	Secretaría de Ambiente



METAS DE BIENESTAR			METAS DE PRODUCTO				
Descripción	Línea Base	Resultado esperado a 2024	Nº	Descripción	Línea base	Resultado esperado a 2024	Líder
Reducir las emisiones de gases de efecto invernadero de las industrias manufactureras.	2,82 Millones de toneladas de CO2eq	2,3 Millones de toneladas de CO2eq	317	Intervenir en 100 MIPYMES o esquemas asociativos estrategias de mitigación en procesos productivos, negocios verdes y energías limpias, renovables y alternativas.	0	100	Secretaría de Competitividad y desarrollo económico

### 11.3.2. Subprograma Cultura ambiental

Mejorar la cultura ambiental para el desarrollo sostenible de los ecosistemas, y constituir un sistema de información ambiental y gestión del conocimiento del departamento para la apropiación de la comunidad frente a procesos de formación ambiental.

METAS DE BIENESTAR			METAS DE PRODUCTO				
Descripción	Línea Base	Resultado esperado a 2024	Nº	Descripción	Línea base	Resultado esperado a 2024	Líder
Aumentar la cobertura en educación ambiental comunitaria e institucional.	34.000	44.000	318	Ejecutar 30 jornadas de educación y cultura ambiental.	20	30	Secretaría de Ambiente
			319	Implementar 20 de proyectos de educación ambiental presentados a través de los CIDEAS municipales.	0	20	Secretaría de Ambiente



METAS DE BIENESTAR			METAS DE PRODUCTO				
Descripción	Línea Base	Resultado esperado a 2024	Nº	Descripción	Línea base	Resultado esperado a 2024	Líder
Aumentar la cobertura en educación ambiental comunitaria e institucional.	34.000	44.000	320	Implementar el 100% del sistema de gestión ambiental bajo la NTC ISO 14001: 2015 en la gobernación.	0%	100%	Secretaría de la Función Pública

### 11.3.3. Subprograma Cundinamarca, resiliente al cambio climático

Reducir los niveles de emisión de gases efecto invernadero a la atmósfera, implementando modelos de desarrollo bajo en carbono, eficiencia energética, y monitoreo a la calidad del aire, así como estrategias de educación y sensibilización de la población respecto a la mitigación y adaptación del cambio climático.

METAS DE BIENESTAR			METAS DE PRODUCTO				
Descripción	Línea Base	Resultado esperado a 2024	Nº	Descripción	Línea base	Resultado esperado a 2024	Líder
Alcanzar el 100% de municipios con implementación del programa de huella de carbono fase II.	ND	100%	321	Potencializar la estrategia huella de carbono departamental.	1	1	Secretaría de Ambiente
Reducir las emisiones de gases de efecto invernadero.	11.957	10.957	322	Beneficiar 200 familias con la sustitución de estufas ecoeficientes.	ND	200	Secretaría de Ambiente



METAS DE BIENESTAR			METAS DE PRODUCTO				
Descripción	Línea Base	Resultado esperado a 2024	Nº	Descripción	Línea base	Resultado esperado a 2024	Líder
Reducir las emisiones de gases de efecto invernadero.	11.957	10.957	323	Implementar 4 proyectos establecidos en el Plan Regional Integral de Cambio Climático - PRICC.	4	4	Secretaría de Ambiente
			324	Restaurar 100 hectáreas afectadas por eventos climáticos.	0	100	Secretaría de Ambiente
			325	Implementar estrategias de energías renovables en 50 entornos en el departamento.	59	109 50 Nuevos	Secretaría de minas, energía y gas
			326	Recolectar y llevar a destino final 120 toneladas de residuos de aparatos eléctricos y electrónicos.	150	270 120 Nuevas	Secretaría de Tecnologías de la Información



## 12. LÍNEA ESTRATÉGICA INTEGRACIÓN

Cundinamarca, con sus 116 municipios, junto a Bogotá, constituye la región más dinámica del país por su crecimiento económico, la diversidad de su estructura productiva, su fuerza exportadora, el tamaño de su población y la estructura ecológica compartida sobre la cual se asienta.

### Objetivo

*Fortalecer el departamento con soluciones prácticas basadas en la generación de confianza institucional y territorial, desde un enfoque prospectivo donde todos aportamos y todos nos beneficiamos.*

*Este plan de desarrollo entiende que, para progresar, avanzar, ser mucho más competitivos y ofrecer un mayor desarrollo social a nuestros pobladores, es absolutamente necesario gestionar y organizar las relaciones que se dan entre el departamento y su entorno.*

Existe un interés por parte de Cundinamarca y Bogotá de trabajar en un escenario de integración regional. Esa voluntad política se expresa en un capítulo especial que describe los antecedentes, los escenarios de articulación existentes y detalla los principales hechos regionales.<sup>29</sup>

Pensar y actuar como región, ha sido durante más de 30 años una aspiración y una necesidad. Es imperativo trabajar integradamente por una región ordenada, conectada y sostenible, que gestione su territorio con perspectiva regional para hacer viable la sostenibilidad ambiental, la seguridad hídrica, la preservación de la estructura ecológica, la localización organizada de las diferentes actividades y el desarrollo de grandes proyectos de infraestructura vial y de transporte, así como de equipamientos básicos. La integración regional es el camino para superar los retos y, al mismo tiempo, para aprovechar al máximo las oportunidades que se tienen.

Adicionalmente, la importancia estratégica de Cundinamarca para Bogotá se pone en evidencia en circunstancias como las siguientes:

---

<sup>29</sup> Los hechos regionales son fenómenos que afectan dos o más entes territoriales e implican la necesidad de ejecutar acciones conjuntas para afrontar retos, consolidar procesos o planificar el desarrollo sostenible de la región.



1. Bogotá tiene su mayor porcentaje empresarial regional en Cundinamarca. Esto se ve reflejado en los niveles de licenciamiento de construcción de la región en su conjunto. En territorio del departamento, hay licenciados más de 32 millones por metro cuadrado, solo entre 2007 y 2019. Dicha inversión está representada en industria para la región (66,1%) y vivienda para la región (31,6%), los dos renglones más destacados.
2. Cundinamarca suministra a Bogotá la mayor parte del agua potable que consume, a través del Sistema de Acueducto y Abastecimiento de agua potable de la Empresa de Acueducto y Alcantarillado de Bogotá [EAAB] y Tibitó S.A., E.S.P (Plan Maestro de Acueducto y Alcantarillado de Bogotá, 2006). El recurso hídrico proviene del sistema Río Bogotá (Neusa, Sisga y Tominé), que surten a la capital con 12 metros cúbicos de agua por segundo; del Sistema Chingaza (San Rafael y Chuzacá), que genera 14 metros cúbicos por segundo, y del Sistema Sumapaz (Chisacá y La Regadera), del cual fluyen 4,45 metros cúbicos por segundo. Por su parte, Bogotá tiene una importante participación en el abastecimiento de agua en el ámbito regional, especialmente mediante la prestación directa, venta de agua en bloque, operación de los sistemas y soporte a la gestión.
3. Bogotá necesita a Cundinamarca para descontaminar las aguas que, en su origen, ella misma le provee. La planta de tratamiento de aguas residuales Canoas, en Soacha, se encarga del tratamiento del 70% de las aguas de la ciudad (EAAB, 2020).

Según el Censo, Cundinamarca y Bogotá constituyen el centro poblado más grande del país; la población de Cundinamarca y Bogotá, en conjunto se acercan a los 10 millones de habitantes, lo cual representa el 22% del total de la población nacional (DANE, 2018). Esta región en su conjunto creció un 43,1% desde 1993 y un 13,3% desde 2005. La tasa de crecimiento promedio anual es del 1,7%, jalonada principalmente por Cundinamarca, con el 2,47% promedio anual, mientras Bogotá aporta el 1,5%. En contraste, el país crece en promedio 1,5%. Lo anterior quiere decir que la región Cundinamarca - Bogotá crece más rápido que el país, y Cundinamarca crece más rápido que Bogotá.

Las interrelaciones de carácter regional se dan en tres escalas: la Región Administrativa y de Planificación Especial [RAPE], conformada por Bogotá, Cundinamarca, Boyacá, Meta y Tolima; la subregional, integrada por Bogotá y los 116 municipios del departamento, y la del primer y segundo anillo, conformados por Bogotá y los municipios cercanos con los cuales tiene relaciones urbanas.

Cundinamarca-Bogotá es la región económica más fuerte del país, con un Producto Interno Bruto de USD 104.511 millones, es decir el 31,6% del PIB de Colombia: Bogotá aporta el 25,6% y Cundinamarca, el 5,97%. Este aporte es superior al de Antioquia (14,5%),



Valle (9,7%) y Santander (6,5%). El PIB de la región Cundinamarca - Bogotá fue de 272 billones de pesos en 2018, lo que representa el 31,9% del total de la economía del país. Bogotá suma el 25,9% del total, mientras Cundinamarca añade el 6% (CID, 2019). La economía de Cundinamarca y Bogotá, con USD \$ 10.748 millones, supera a países de Centro América y del Caribe, como República Dominicana (USD\$7.915) y Guatemala (USD\$4.754).

El siguiente gráfico muestra una comparación y relación de complementariedad en la distribución de la actividad económica de la región. Por un lado, en Bogotá se destacan actividades principalmente del sector secundario y terciario, dentro de las que se encuentran el comercio, el sector inmobiliario e industrial y otras ocupaciones. Por su parte, Cundinamarca tiene un marcado perfil productivo, concentrado en las industrias manufactureras, la agricultura, el comercio y la construcción.

Ilustración 20. (PIB) Bogotá por grandes ramas de actividad en 2018. A precios constantes de 2015





Ilustración 21. (PIB) Cundinamarca por grandes ramas de actividad en 2018. A precios constantes de 2015

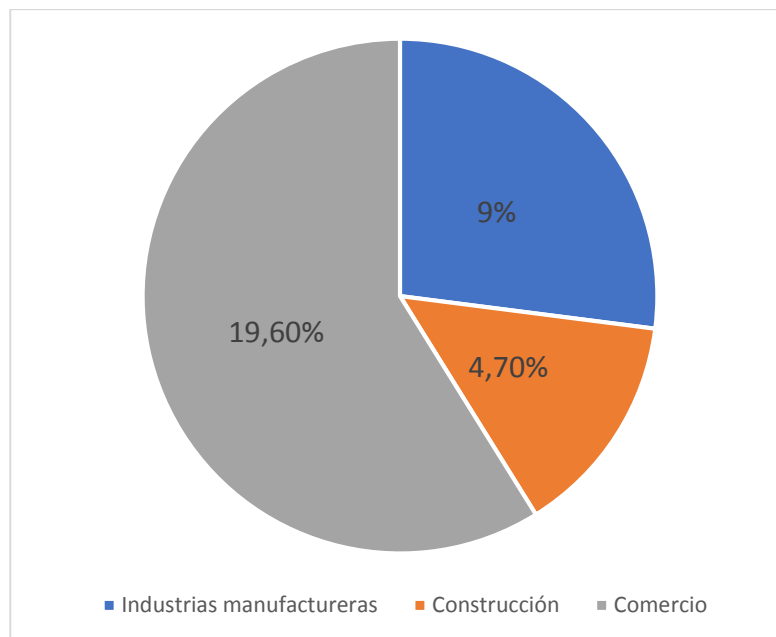
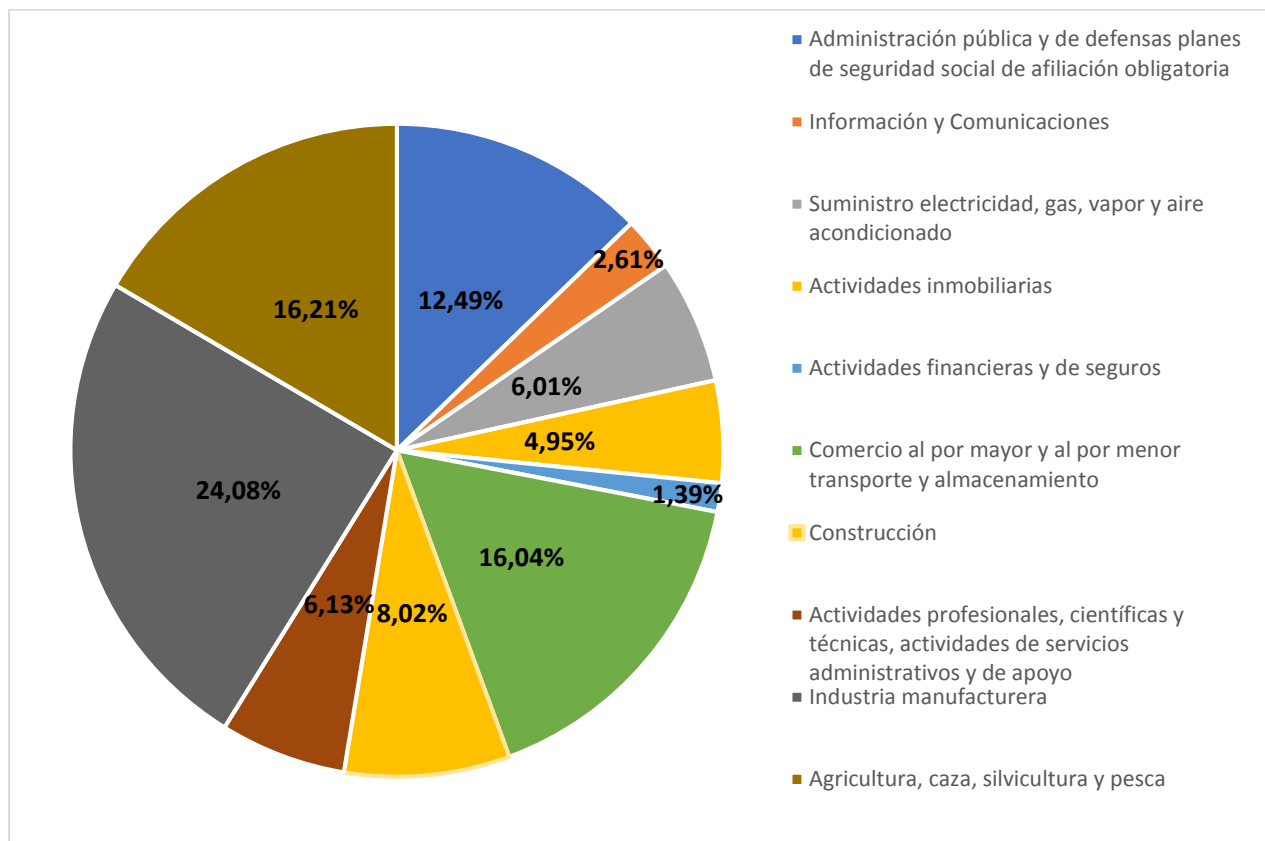

Desde el punto de vista del licenciamiento de construcción, el siguiente cuadro presenta un resumen de las dinámicas en la región Cundinamarca - Bogotá para el periodo 2007-2019<sup>30</sup>.

<sup>30</sup> Esta tabla resume las Estadísticas de Edificación de Licencias de Construcción [ELIC], generadas por el DANE. Se han tomado los diferentes años, periodos, usos y municipios que presentan información disponible.



Cuadro 26. Resumen de licenciamiento de construcción, en metros cuadrados, de Bogotá y Cundinamarca desde 2007 al 2019 de los diferentes destinos

Destino	Bogotá	% Bogotá en Región	Cundinamarca <sup>31</sup>	% Cundinamarca en región	Total región 2007-2019
Vivienda	53.628.973	68,4%	24.804.424	31,6%	<b>78.433.397</b>
Industria	1.116.281	33,9%	2.177.878	66,1%	<b>3.294.159</b>
Oficina	8.387.385	98,4%	133.933	1,6%	<b>8.521.318</b>
Bodega	156.215	7,3%	1.984.388	92,7%	<b>2.140.603</b>
Comercio	5.734.890	73,0%	2.119.937	27,0%	<b>7.854.827</b>
Hotel	851.210	86,0%	138.224	14,0%	<b>989.434</b>
Educación	2.304.586	76,8%	698.057	23,2%	<b>3.002.643</b>
Hospital-Asistencial	717.201	78,0%	202.836	22,0%	<b>920.037</b>
Administración Pública	515.388	84,3%	96.044	15,7%	<b>611.432</b>
Religioso	216.215	70,3%	91.530	29,7%	<b>307.745</b>
Social-Recreacional	407.007	68,9%	183.954	31,1%	<b>590.961</b>
Otros	77.914	53,9%	66.551	46,1%	<b>144.465</b>
Total General	74.113.265	69,4%	32.697.756	30,6%	<b>106.811.021</b>

Fuente: elaboración propia con base en las Estadísticas de Edificación de Licencias de Construcción [ELIC], del DANE

Al observar el cuadro anterior, se evidencia un mercado inmobiliario común. Bogotá presenta predominancia en usos de vivienda, oficinas, comercio, hoteles, educación, hospitales, usos religiosos y sociales. Es decir, la infraestructura de una economía orientada a los servicios. Por su parte, en Cundinamarca tienen mayor presencia los usos de industria y bodegaje, al igual que una participación relevante en vivienda, lo que perfila al departamento como un territorio de soporte y de actividades productivas industriales.

Finalmente, al hablar de integración, es importante recordar la importancia de las vías y el transporte para la comunicación de los territorios y el movimiento económico. Por ello, para la línea estratégica que estamos presentando, es importante articularse con los lineamientos del Plan Nacional de Desarrollo 2018-2022, específicamente con el capítulo “Pacto por el transporte y la logística para la competitividad y la integración regional”, y

<sup>31</sup> Nota. El DANE ha venido ampliando la cobertura geográfica para la medición de este indicador. Desde 2005 se calcula en Cundinamarca en los municipios de Chía, Facatativá, Fusagasugá, Girardot, Soacha y Zipaquirá. Desde el año 2009 ingresaron los municipios de Cajicá, Cota, Funza, La Calera, Madrid, Mosquera, Sibate, Sopó, Tabio, Tenjo y Tocancipá. Desde la publicación de abril de 2016 y con información desde enero de 2015, la cobertura geográfica incluye a Tocaima, Agua de Dios, Anapoima, Bituima, Bojacá, Cabrera, Cachipay, El Colegio, El Peñón, El Rosal, Gachancipá, Guaduas, La Mesa, La Vega, Apulo, Ricaurte, Ubaté, Villeta, Sesquillé, Cogua, Nemocón, Sutatausa, Tausa, Guatavita. Por tanto, en el cuadro presentado arriba puede presentarse subregistro de los municipios que no están incorporados, o que se incorporaron en un momento diferente.



con el “Pacto Región Central: Centro de innovación y nodo logístico de integración productiva nacional e internacional”.

En el primero, se reconoce la importancia de la integración de los sistemas de transporte entre grandes urbes y las regiones circundantes; en el segundo, emerge de nuevo la relevancia de la región central para Colombia, y se establecen directrices de carácter general en transporte y logística para la competitividad y la productividad regional, el emprendimiento y la productividad, la economía naranja, la cultura y la sostenibilidad.

### 12.1. Programa Región, economía imparable

#### Objetivo

*Alcanzar los mayores niveles de productividad del país, a través de atracción de capital humano. Productividad que se alcanzará a través de la Potencialización de áreas con alto potencial turístico y agropecuario de la Región y de Cundinamarca.*

Cuando hablamos de potencial regional, nos referimos al aprovechamiento de los bienes y servicios producidos por el departamento. Cundinamarca está ubicada en el centro del país y rodea al mercado más importante de Colombia: Bogotá. La capital se destaca, entre otros aspectos, por ser una de las ciudades con mayor ingreso per cápita y porque en ella confluyen las ventajas asociadas a su condición de Distrito Capital, por ejemplo, el crecimiento del tamaño del Estado, que ha beneficiado significativamente la economía de la ciudad.

Como se mencionó en el apartado anterior, el potencial empresarial de Bogotá está afincado en Cundinamarca, y se aprecia en el comportamiento de las licencias de construcción: Cundinamarca alberga la infraestructura que la región requiere, en cuanto a industrias y domicilios para los trabajadores, que alcanzan más de 32 millones de m<sup>2</sup> licenciados entre 2007 y 2019.

En la capital se concentran las actividades propias de los sectores secundario y terciario, como el comercio, las actividades inmobiliarias e industriales, mientras Cundinamarca tiene un marcado perfil productivo, concentrado en las industrias manufactureras, la agricultura, el comercio y la construcción.

Todas estas circunstancias permiten percibir cómo, sumando virtuosamente los esfuerzos, los potenciales y las necesidades de ambas regiones, la productividad y la competitividad de Cundinamarca y Bogotá realmente sumarían al consolidarse como Región.



## ESTRATEGIAS DEL PROGRAMA

- Gestión para que las compras institucionales de Bogotá sean realizadas a los productores de Cundinamarca.
- Implementación de plataformas multimodales para el abastecimiento alimentario y servicios complementarios.
- Promoción de proyectos de agricultura familiar campesina a través de los esquemas asociativos de la Región Administrativa y de Planificación Especial [RAPE].
- Implementación de la planta de abonos al servicio de la región.
- Implementación de un proyecto de aprovechamiento de residuos.
- Promoción de productos de alta calidad para el turismo internacional, nacional y regional.
- Adecuación de atractivos turísticos en el marco de la región Cundinamarca-Bogotá.
- Promoción de la autenticidad, originalidad y belleza de los centros históricos, a través de jardines, embellecimiento de fachadas, amueblamiento urbano y demás acciones que permitan generar impactos sensoriales que sumen valor al paisaje y atracción al destino.
- Fortalecimiento de 6 destinos turísticos: i) Sesquilé; ii) Cucunubá; iii) Tabio; iv) Guatavita; v) Guaduas; y vi) Nemocón.
- Prestación de asistencia técnica, intercambio de aprendizajes y plan padrino para la consolidación de los 5 centros piloto (Ubaque-Ubalá-Venecia-Anolaima-La Peña) y la implementación de nuevas posadas.
- Fortalecimiento de los productos turísticos con más vocación en el departamento, i) Biciturismo; ii) Aviturismo; iii) Turismo de Aventura; y iv) Gastronomía.
- Fortalecimiento de los productos turísticos con más oportunidad en el departamento: i) Ruta Leyenda el Dorado; ii) agroturismo y ecoturismo; iii) turismo cultural; iv) salud y bienestar; y v) artesanías.
- Acompañamiento técnico, intercambio de aprendizajes y plan padrino para el proceso de organización de operadores turísticos.
- Posicionamiento de los productos turísticos del departamento a nivel internacional, nacional y regional con la participación en ferias.
- Promoción de Cundinamarca y la región como destino turístico e innovador, a través de procesos de promoción, comunicación y marketing desarrollados en lugares como el aeropuerto, los puntos de información turísticos articulados, Bogotá Región y las Tiendas Cundinamarca.
- Ejecución de los proyectos priorizados en el plan de logística regional Cundinamarca-Bogotá.



### 12.1.1. Subprograma Cuna de la productividad

Fortalecer la competitividad y el desarrollo de la región Bogotá Cundinamarca para posicionarla en el escenario nacional e internacional, a partir del reconocimiento y el aprovechamiento de las dinámicas integradoras de índole regional.

METAS DE BIENESTAR			METAS DE PRODUCTO				
Descripción	Línea Base	Resultado esperado a 2024	N°	Descripción	Línea base	Resultado esperado a 2024	Líder
Incrementar el puntaje de productividad, competitividad y complementariedad económica del Índice de ciudades modernas.	26,50	36,50	327	Beneficiar a 3.000 familias mediante la estrategia Zonas para el abastecimiento agroalimentario de Cundinamarca y la región.	0	3.000	Secretaría de Agricultura y Desarrollo Rural
			328	Apoyar la adecuación y funcionamiento de 4 plantas de beneficios animal.	0	4	Secretaría de Competitividad y desarrollo económico
			329	Desarrollar una planta de abonos al servicio de la región.	0	1	Secretaría de Competitividad y desarrollo económico
			330	Cooperar en la implementación de 8 proyectos regionales estratégicos.	0	8	Secretaría de Integración Regional



### 12.1.2. Subprograma: Industria turística diversa y potente

Ubicar favorablemente a Cundinamarca como destino turístico de alta calidad, innovador, competitivo, cultural y diverso, para propiciar con esta actividad un crecimiento económico, social y sostenible.

METAS DE BIENESTAR			METAS DE PRODUCTO				
Descripción	Línea Base	Resultado esperado a 2024	Nº	Descripción	Línea base	Resultado esperado a 2024	Líder
Aumentar el puntaje del componente de "Gestión de destino" del Índice de competitividad turística regional de Colombia.	4,98	5,50	331	Estructurar un megaproyecto de infraestructura turística en la región Cundinamarca - Bogotá.	0	1	Instituto Departamental de Cultura y Turismo
			332	Potencializar siete atractivos turísticos en el marco de la región Cundinamarca - Bogotá.	0	7	Instituto Departamental de Cultura y Turismo
			333	Aumentar a 25 alojamientos rurales "Posadas turísticas" en el marco de la región Cundinamarca - Bogotá.	5	25	Instituto Departamental de Cultura y Turismo
			334	Implementar 5 productos o rutas de alta calidad para el turismo internacional, nacional y regional.	ND	5	Instituto Departamental de Cultura y Turismo



METAS DE BIENESTAR			METAS DE PRODUCTO				
Descripción	Línea Base	Resultado esperado a 2024	Nº	Descripción	Línea base	Resultado esperado a 2024	Líder
Aumentar el puntaje del componente de "Gestión de destino" del Índice de competitividad turística regional de Colombia.	4,98	5,50	335	Impulsar la legalización de 100 empresarios turísticos (RNT-prestadores turísticos en Normas Técnicas Sectoriales NTS).	ND	100	Instituto Departamental de Cultura y Turismo
			336	Realizar 3 alianzas para fortalecer la seguridad, la movilidad y la capacidad de gestión turística en el marco de la Región Cundinamarca - Bogotá.	0	3	Instituto Departamental de Cultura y Turismo
			337	Participar en 20 eventos de carácter internacional, nacional o regional con operadores turísticos.	15	20	Instituto Departamental de Cultura y Turismo
			338	Implementar 4 estrategias de promoción, comunicación y marketing turístico en el marco de la región Cundinamarca-Bogotá.	0	4	Instituto Departamental de Cultura y Turismo

## 12.2. Programa Región verde, Región de Vida

### Objetivo

*Ser la región emblemática del país por la calidad de su medio ambiente, la exuberancia de su naturaleza protegida y la abundancia del agua como valor sagrado.*





Las áreas de interés ambiental para la protección, conservación y manejo del recurso hídrico representan cerca del 50% del territorio departamental, que además tiene aproximadamente el 13% de las áreas de páramo de Colombia y entre ellas el páramo más grande del mundo (el páramo de Sumapáz). Ahora bien, Cundinamarca no es el único que goza de esta riqueza natural, sino que una serie de espacios son compartidos con otros actores, de ahí nace la necesidad de integración para conservar, promover la protección y garantizar acciones ambientales con respecto a estos lugares.

En la actualidad, el departamento cuenta con áreas protegidas declaradas dentro de las que vale destacar los parques naturales. Hablar de un territorio rico en recursos hídricos exige la protección de nacimientos de agua, bosques y cuerpos hídricos, grandes ríos y cuencas que pueden cumplir la función de soportar corredores ecológicos de conexión para preservar el ciclo del agua.

*Ilustración 22. Estructura Ecológica Principal Departamental EEPD*

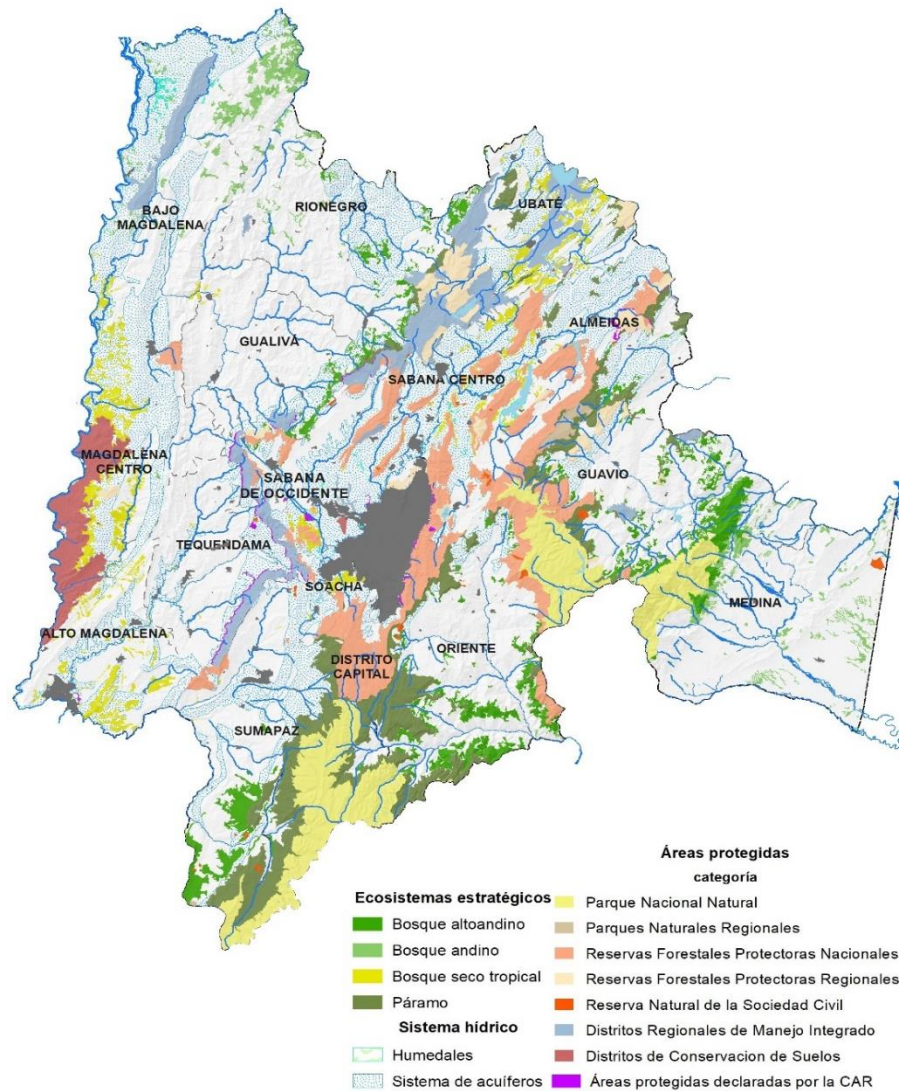



El agua es el factor diferencial en el futuro del departamento y se constituye en un elemento capaz de integrar los diferentes ámbitos que constituyen su territorio, desde el Área Andina hasta las áreas de recarga de acuíferos en el Valle del Magdalena al occidente y el piedemonte llanero al oriente.

Otro aspecto vital en este programa es el tema del cambio climático que tiene manifestaciones en los ecosistemas y su prestación de servicios, actividades productivas, infraestructuras y en la población en general. La forma en que incide en el territorio puede conllevar a que actores públicos, privados y sociales incurran en gastos no previstos al verse afectados por eventos causados por aumentos en la temperatura o por cambios en la precipitación. De igual forma, las manifestaciones de cambio climático pueden significar una oportunidad para el crecimiento económico, el desarrollo social y el manejo responsable y sostenible de los ecosistemas.

Este programa plantea acciones y proyectos conjuntos entre el departamento, Bogotá y los departamentos vecinos para la recuperación y conservación de los ecosistemas estratégicos (páramos y bosque seco tropical) y así garantizar la regulación hidrológica desde las partes altas de las cuencas hidrográficas. De manera articulada, se logrará implementar corredores de biodiversidad a lo largo de cada cuenca hidrográfica, para conservar rondas hídricas e hidráulicas.

## ESTRATEGIAS DEL PROGRAMA

- Implementación de un Plan articulado entre Bogotá y Cundinamarca para el Ordenamiento y Manejo de Cuencas Hidrográficas [POMCA], y así cumplir la Sentencia 2001-90479 de 2014, con la cual el Consejo de Estado ordena la descontaminación del río Bogotá.
- Implementación de plan decenal de calidad de aire para la Región Cundinamarca-Bogotá.
- Construcción y ampliación de acueductos regionales, como el Acueducto Regional de Occidente, entre otros.
- Ampliación del suministro del servicio de acueducto, a los habitantes de Soacha.
- Ampliación de la cobertura del servicio de alcantarillado, a los habitantes de Soacha.
- Contratación e inicio de construcción de la PTAR Canoas y de la estación elevadora.
- Implementación del plan de acción de cambio climático entre Cundinamarca y Bogotá.
- Realización de obras de mejoramiento de entorno y manejo ambiental, en predios desocupados por familias reubicadas.
- Reasentamiento de familias en riesgo no mitigable sobre la ronda del río Bogotá.
- Desarrollo de acciones de conservación y rehabilitación de áreas y ecosistemas hídricos, articuladas interinstitucionalmente, con visión regional y en el ámbito de la normatividad vigente.



### 12.2.1. Subprograma Pacto por el Agua

Promover acciones dirigidas a la protección del agua y a la salvaguarda, recuperación y promoción de los activos ambientales del departamento, ligados a su producción, conducción y almacenamiento.

METAS DE BIENESTAR			METAS DE PRODUCTO				
Descripción	Línea Base	Resultado esperado a 2024	Nº	Descripción	Línea base	Resultado esperado a 2024	Líder
Incrementar el puntaje de sostenibilidad de Cundinamarca en el Índice de Ciudades Modernas.	42,00	52,00	<b>339</b>	Entregar la estación elevadora de Canoas, en cumplimiento de la sentencia 2001-90479 de marzo 28 de 2014 del Consejo de Estado.	0	1	Empresas Públicas de Cundinamarca
Incrementar el puntaje de sostenibilidad de Cundinamarca en el Índice de Ciudades Modernas.	42,00	52,00	<b>340</b>	Cofinanciar la construcción de la PTAR Canoas en cumplimiento de la sentencia 2001-90479 de marzo 28 de 2014 del Consejo de Estado.	3.787.000.000	43.488.000.000	Secretaría de Ambiente
Incrementar el puntaje de sostenibilidad de Cundinamarca en el Índice de Ciudades Modernas.	42,00	52,00	<b>341</b>	Implementar 1 instrumento para la articulación de la inversión de áreas de importancia estratégica para la conservación de recursos hídricos (art. 111 de la ley 99 de 1993).	0	1	Secretaría de Ambiente
Incrementar el puntaje de sostenibilidad de Cundinamarca en el Índice de Ciudades Modernas.	42,00	52,00	<b>342</b>	Implementar un proyecto articulado del POMCA del Río Bogotá.	0	1	Secretaría de Ambiente



### 12.2.2. Subprograma Territorio que respira

Implementar acciones y proyectos estratégicos para la adaptación a fenómenos de cambio climático y al mejoramiento de la calidad del aire de la Región.

METAS DE BIENESTAR			METAS DE PRODUCTO				
Descripción	Línea Base	Resultado esperado a 2024	N°	Descripción	Línea base	Resultado esperado a 2024	Líder
Reducir la participación nacional de la región en emisiones de CO2.	13,38%	12,00%	343	Formular el plan de acción de cambio climático para la región Cundinamarca - Bogotá.	0	1	Secretaría de Ambiente
			344	Implementar una estrategia tendiente a mejorar la calidad del aire en la región Cundinamarca - Bogotá.	0	1	Secretaría de Ambiente

### 12.3. Programa Región: Conexión inteligente

#### Objetivo

*Formular de manera conjunta sistemas y proyectos de infraestructura vial, de servicios públicos y de equipamientos que reduzcan los desequilibrios socioeconómicos y culturales, y que además preserven el medio natural.*

En el “Pacto por el transporte y la logística” del Plan Nacional de Desarrollo, se identifica la importancia de promover “un sector de transporte que aproveche y potencialice la red fluvial y férrea, [que] mejore la eficiencia del transporte carretero (...) para reducir costos y tiempos, que brinde una movilidad urbana y regional segura y acorde con las necesidades de los territorios” (Plan Nacional, 2018).



En el programa *Región, conexión inteligente*, se ofrece una respuesta a estos lineamientos, teniendo en cuenta a las dinámicas existentes entre Cundinamarca y Bogotá.

En el año 2019 se registraron 18.996.286 viajes diarios en la región; de estos, se originaron o llegaron a Bogotá 15.054.895, el 79,2% del total de la región. Por su parte, 16 municipios de Cundinamarca realizaron 1.630.572 viajes en un día. En lo que respecta a Soacha, específicamente, se realizaron 1.098.409 viajes diarios en promedio (5,7% del total de viajes), para un total de 2.728.982 viajes (14,36% del total de viajes). En estos viajes se incluyen los que se realizan a diferentes horas, a cualquier destino, por todos los motivos y modos de viaje.

Con respecto a muchos de estos viajes, es necesario apuntar que en diversos trayectos supera la hora de duración, e inclusive varios de ellos alcanzan más de hora y media, lo cual genera un desgaste humano y de recursos si se considera que para muchas personas son sus trayectos diarios de ida y vuelta. Adicionalmente, son tiempos muy prolongados para distancias relativamente cortas.

*Cuadro 27. Duración promedio de viajes entre municipios de Cundinamarca*

	TIEMPO PROMEDIO DE VIAJE EN MINUTOS, BOGOTÁ A MUNICIPIOS	TIEMPO PROMEDIO DE VIAJE EN MINUTOS, MUNICIPIOS A BOGOTÁ	NÚMERO DE VIAJES DE MUNICIPIOS A BOGOTÁ
Bogotá,	47	47	14.484.149
Bojacá	99	100	803
Cajicá	95	92	16.007
Chía	89	89	52.027
Cota	79	84	34.040
El Rosal	84	97	2.599
Facatativ	95	115	14.832
Funza	97	94	27.525
Gachanci	81	69	1.715
La Calera	68	74	12.965
Madrid	96	90	21.427
Mosquera	93	92	38.183
Sibaté	109	122	8.188
Soacha	83	91	278.065
Sopó	104	102	6.211
Tabio	85	81	1.328



	TIEMPO PROMEDIO DE VIAJE EN MINUTOS, BOGOTÁ A MUNICIPIOS	TIEMPO PROMEDIO DE VIAJE EN MINUTOS, MUNICIPIOS A BOGOTÁ	NÚMERO DE VIAJES DE MUNICIPIOS A BOGOTÁ
Tenjo	94	100	8.624
Tocancipá	98	92	5.383
Zipaquirá	100	99	11.066

Fuente: Elaboración propia a partir de Secretaría Distrital de Movilidad (2019) y DANE (2018)

Además de la duración de los trayectos, otro factor que genera desgaste y afecta negativamente la movilidad, tanto de personas como de productos, es la incidencia de hechos delictivos relacionados con la movilidad. Si se observa el panorama de delitos de alto impacto de 2019, varios de ellos tienen que ver con hurto a personas y robo de vehículos o de mercancías. Adicionalmente, el control y la prevención del delito se dificultan con movilidad ralentizada.

El Observatorio de Seguridad y Convivencia de Cundinamarca, desarrolló un sistema de geolocalización de delitos en tiempo real, además de la reconstrucción del panorama de los 19 delitos de alto impacto desde el 2010. Según datos del Observatorio, en 2016 entró a funcionar la plataforma "A denunciar", que se convirtió en un mecanismo de denuncia virtual en tiempo real. Uniendo esta información con las bases de registro de la Policía, la Dirección de Investigación Criminal e Interpol [DIJIN] y la Fiscalía se logró un registro unificado de delitos. Al final de 2019, se entregó el siguiente panorama:

*Cuadro 28. Panorama de delitos, Cundinamarca 2019*

Aumentos	Disminuciones
12% Hurto a personas	5% Homicidios
20% Hurto a automotores	21% Lesiones personales
39% Hurto a motocicletas	19% Lesiones en accidentes de tránsito
22% Violencia Intrafamiliar	10% Hurto a Residencias
	12% hurto comercio
	19% Abigeato
	6% Delitos sexuales

Fuente oficial: SIMOVIC- Sistema de información y monitoreo de violencias de Cundinamarca- Observatorio de Seguridad y Convivencia Ciudadana de Cundinamarca.



En lo que respecta al microtráfico de sustancias ilegales, Cundinamarca representa solo el 1% del mercado de producción y comercialización de la droga de Colombia. Lastimosamente, Bogotá es una de las principales plazas de consumo y distribución hacia el resto del país, lo cual hace que el territorio cundinamarqués sea un corredor para transportar estas sustancias.

## ESTRATEGIAS DEL PROGRAMA

- Implementación de una instancia de coordinación interinstitucional para la articulación de los proyectos de movilidad, transporte e infraestructura vial, ciudad región.
- Mejoramiento de la experiencia de viaje de los usuarios del sistema de movilidad urbana regional, en cuanto a costos y reducción de tiempo.
- Análisis de un sistema de transporte masivo para el corredor regional férreo masivo del Sur.
- Implementación de un plan maestro regional de equipamientos en seguridad, defensa y justicia.
- Articulación con la Nación para la creación del centro de atención de Medicina Legal y Ciencias Forenses en Soacha.
- Implementación del plan Ciudades región, Región sin fronteras, en articulación con la Mesa regional de Seguridad, Orden público, DDHH y Paz con Bogotá.
- Fomento de manera articulada con Bogotá la atención integral a niños, niñas y adolescentes.
- Conformación del equipo interdisciplinario de acompañamiento, técnico, jurídico y financiero para la creación de proyectos de infraestructura para la fuerza pública en los municipios (estaciones de policía, CAI, Casas de Justicia, Casas de Gobierno, etc).
- Generación de Plan Integral de Acción para Cárceles con Bogotá y con el Instituto Nacional Penitenciario y Carcelario [INPEC].
- Creación del plan de capacitación, dotación y acompañamiento a autoridades de seguridad y convivencia como inspectores, comisarios, etc.
- Planteamiento de un centro de atención integral a consumidores de sustancias psicoactivas en Cundinamarca.
- Implementación de Cartografías contra el crimen: mesas de trabajo con comunidades y líderes para la identificación de zonas de miedo.
- Implementación del programa integral de seguridad y protección para comunidades y organizaciones, en cumplimiento al Decreto 660 de 2018.
- Articulación con los planes de acción de la Comisión Nacional de Garantías de Seguridad.



- Satisfacción de las necesidades en agua potable y saneamiento básico, con la estructuración de proyectos de infraestructura en acueducto y alcantarillado.

### 12.3.1. Subprograma: Movilidad inteligente

Desarrollar sistemas de transporte masivo regional que permitan la integración, productividad y conectividad entre los municipios de Cundinamarca y el Distrito Capital en el marco de la Ciudad Región.

METAS DE BIENESTAR			METAS DE PRODUCTO				
Descripción	Línea Base	Resultado esperado a 2024	Nº	Descripción	Línea base	Resultado o esperado a 2024	Líder
Reducir el tiempo promedio de desplazamiento entre los municipios de Sabana Centro, sabana de occidente, Soacha hacia Bogotá.	91	45	345	Intervenir 10 conexiones viales de la ciudad - región.	0	10	Instituto de Infraestructura y Concesiones de Cundinamarca
			346	Construir el sistema de transporte férreo de pasajeros - Regiotram de Occidente.	0	1	Secretaría de Transporte y Movilidad
			347	Construir la extensión de la troncal NQS del SITM a Soacha fases II y III.	0	1	Secretaría de Transporte y Movilidad



METAS DE BIENESTAR			METAS DE PRODUCTO				
Descripción	Línea Base	Resultado esperado a 2024	Nº	Descripción	Línea base	Resultado o esperado a 2024	Líder
Reducir el tiempo promedio de desplazamiento entre los municipios de Sabana Centro, sabana de occidente, Soacha hacia Bogotá.	91	45	348	Estructurar el proyecto de transporte masivo del corredor férreo del norte (Zipaquirá - Bogotá).	0	1	Secretaría de Transporte y Movilidad
			349	Estructurar el proyecto de transporte masivo extensión de la troncal Ciudad de Cali del sistema Transmilenio al municipio de Soacha.	0	1	Secretaría de Transporte y Movilidad
			350	Mantener la operación del ente gestor de los proyectos de transporte masivo regional.	0	1	Secretaría de Transporte y Movilidad
			351	Elaborar estudio para la viabilidad del sistema de transporte férreo de pasajeros del sur (Soacha-Bogotá).	0	1	Secretaría de Transporte y Movilidad
			352	Implementar un plan maestro de movilidad a nivel departamental con dimensión municipal y regional.	0	1	Secretaría de Transporte y Movilidad





### 12.3.2. Subprograma: Territorio aliado y seguro

Gestión y acompañamiento para contribuir al desarrollo de proyectos de seguridad y de defensa del territorio.

METAS DE BIENESTAR			METAS DE PRODUCTO				
Descripción	Línea Base	Resultado esperado a 2024	Nº	Descripción	Línea base	Resultado esperado a 2024	Líder
Incrementar el puntaje de seguridad de Cundinamarca en el Índice de Ciudades Modernas.	39,10	44,10	353	Implementar un plan de seguridad regional.	0	1	Secretaría de Gobierno
			354	Implementar un plan de defensa estratégica de los recursos naturales y de infraestructura energética.	0	1	Secretaría de Gobierno
			355	Implementar un plan maestro regional de equipamientos en seguridad, defensa y justicia.	0	1	Secretaría de Gobierno

### 12.3.3. Subprograma: Territorio con servicios públicos para todos

Impulsar estrategias para la prestación eficiente de los servicios públicos domiciliarios, en zonas urbanas y rurales, lo que proporcionará calidad de vida, bienestar y satisfacción para la población de la región.



METAS DE BIENESTAR			METAS DE PRODUCTO				
Descripción	Línea Base	Resultado esperado a 2024	Nº	Descripción	Línea base	Resultado esperado a 2024	Líder
Incrementar la cobertura de municipios con sistemas de aprovechamiento de residuos sólidos.	17,24%	19,83%	356	Acompañar una estrategia para determinar nuevos espacios de aprovechamiento de residuos en la región Cundinamarca - Bogotá.	0	1	Empresas Públicas de Cundinamarca
Reducir la población de Soacha con necesidades básicas insatisfechas en el componente de servicios.	0,72%	0,40%	357	Conectar a 68.000 nuevos usuarios el servicio de acueducto en el municipio de Soacha.	615.986	683.986 68.000 Nuevos	Empresas Públicas de Cundinamarca
			358	Conectar a 68.000 nuevos usuarios el servicio de alcantarillado en el municipio de Soacha.	608.518	676.518 68.000 Nuevos	Empresas Públicas de Cundinamarca

#### 12.4. Programa Región un territorio de todos

##### Objetivo

*Promover colectivamente, y desde una escala regional, la planificación ordenada, sostenible y equilibrada de los territorios de la Región Cundinamarca*

El proceso de planificación, gestión del desarrollo y ordenamiento territorial en Cundinamarca y su entorno regional no ha logrado consolidar visiones integrales y compartidas, que materialicen principios básicos como la coordinación, concurrencia, subsidiariedad y complementariedad. Lo anterior ha generado asimetrías de desarrollo, que evidencian un centro pujante que registra los mejores desempeños socioeconómicos del país, y una periferia, con menos oportunidades, alejada de los mercados nacionales y globales y con amplias deficiencias de conectividad vial, y bajos estándares en materia de salud y educación



Tal situación se muestra en los resultados del Índice de Competitividad Provincial -ICPC- donde se registra que la provincia más competitiva es Sabana Centro con un puntaje de 8.16 (en una escala de 0 a 10), seguida por Sabana Occidente y Alto Magdalena, de desempeño medio, con puntajes de 6.23 y 5.14 respectivamente. Las restantes 12 provincias registraron un desempeño bajo, siendo Bajo Magdalena la de mayor rezago con un puntaje de 2.94.

La situación expuesta, es el reflejo de las visiones de planificación del desarrollo en una perspectiva local, que no han permitido canalizar las voluntades de los distintos niveles de gobierno para emprender modelos de gestión regionales, que integren no solo provincias, sino al departamento con Bogotá y sus departamentos vecinos. Un elemento fundamental que promoverá el gobierno de Cundinamarca será el de la construcción de confianza, como soporte para una gobernanza inteligente del territorio, que estará mediada por la gestión decidida de los principios constitucionales de prevalencia del interés general sobre el particular, de la función social y ecológica de la propiedad, y el reparto equitativo de cargas y beneficios.

A partir de la construcción de confianza, se promoverán esquemas asociativos de planificación y gestión del desarrollo previstos, entre otros, en la ley 1454 de 2011, orientados a prestar conjuntamente servicios públicos, funciones administrativas propias o asignadas al ente territorial por el nivel nacional, ejecutar obras de interés común o cumplir funciones de planificación, así como para procurar el desarrollo integral de sus territorios.

## ESTRATEGIAS DEL PROGRAMA

- Fortalecimiento de espacios de coordinación, como los Comités de Integración Territorial [CIT], y la Región Administrativa y de Planificación Especial [RAPE].
- Ejecución de acciones encaminadas a actualizar permanente la Infraestructura de Datos Espaciales Regional.
- Actualización de los indicadores que explican los hechos regionales a través del Observatorio de Dinámicas Urbano Regionales.
- Creación y consolidación de la institucionalidad para la región.
- Estructuración de proyectos de impacto Regional Cundinamarca – Bogotá.
- Desarrollo de estudios que soporten la formulación de políticas públicas regionales.
- Ejecución de acciones encaminadas a la identificación, apropiación y reconocimiento de la Región.
- Armonización de los Planes de Ordenamiento Territorial de la Región (departamento, municipios, Bogotá).
- Implementación de acciones para la conformación de un banco regional de tierras.
- Celebración de convenios interadministrativos Cundinamarca-Bogotá-Municipios.



- Intervención de los territorios bordes en: i) Soacha - Ciudad Bolívar; ii) Soacha - Bosa; iii) Mosquera - Fontibón; y, iv) La Calera - El Codito.
- Atención a la población localizada en las zonas borde con Bogotá, a través de acciones y proyectos de prevención, mitigación y solución de los factores de vulnerabilidad.
- Promoción de la integración e inclusión de asentamientos precarios ubicados en los municipios de zona de borde a la estructura funcional y urbanística de Bogotá.
- Articulación de la inversión de recursos entre diferentes niveles territoriales (Gobernación - Distrito- Municipios), para la ejecución de obras de intervención en zonas de borde, a través de procesos de planeación participativa y priorización de obras.

#### 12.4.1. Subprograma Hábitat en armonía

Mejorar ambientalmente los entornos y las condiciones de habitabilidad de los hogares más vulnerables de la región y de Cundinamarca.

METAS DE BIENESTAR			METAS DE PRODUCTO				
Descripción	Línea Base	Resultado esperado a 2024	N°	Descripción	Línea base	Resultado esperado a 2024	Líder
Alcanzar 4 zonas de borde con Bogotá intervenidas con obras de transformación de entornos.	0	4	359	Intervenir 4 territorios de bordes entre Cundinamarca y Bogotá.	0	4	Secretaría de Hábitat y Vivienda
Eliminar para 150 familias el riesgo no mitigable en la ronda del río Bogotá y en los municipios que limitan con Bogotá.	0	150	360	Ejecutar 4 obras de mejoramiento de entorno y manejo ambiental en predios desocupados por familias reubicadas.	0	4	Secretaría de Hábitat y Vivienda
			361	Reasentar 150 familias en riesgo no mitigable sobre la ronda del río Bogotá y en los municipios que limitan con Bogotá.	0	150	Secretaría de Hábitat y Vivienda



## 12.4.2. Subprograma Juntos somos más

Promover alianzas estratégicas para impulsar el desarrollo integral, autónomo y sostenible de los territorios y sus comunidades.

METAS DE BIENESTAR			METAS DE PRODUCTO				
Descripción	Línea Base	Resultado esperado a 2024	Nº	Descripción	Línea base	Resultado esperado a 2024	Líder
Alcanzar el 100% de actualización de los indicadores regionales.	ND	100%	362	Mantener actualizados el 100% de los indicadores de hechos regionales a través del ODUR y en articulación con la IDER.	ND	100%	Secretaría de Integración Regional
			363	Mantener actualizado el 100% de la Infraestructura de Datos Espaciales Regional.	ND	100%	Secretaría de Planeación
Alcanzar la implementación de 5 proyectos regionales.	0	5	364	Implementar una estrategia técnica, financiera y de gestión para fortalecer los espacios de coordinación regional existentes CIT - RAPE y otros.	0	1	Secretaría de Integración Regional
			365	Apoyar 4 provincias del departamento en la adopción de esquemas de asociatividad y definición de infraestructuras y equipamientos.	0	4	Secretaría de Integración Regional
			366	Implementar una estrategia para la creación y puesta en marcha de una estructura de gobernanza subregional.	0	1	Secretaría de Integración Regional
			367	Ejecutar una estrategia de identidad apropiación y conocimiento de la región Cundinamarca - Bogotá.	0	1	Secretaría de Integración Regional



### 12.4.3. Subprograma Territorio con sentido

Contar con un territorio planificado integralmente.

METAS DE BIENESTAR			METAS DE PRODUCTO				
Descripción	Línea Base	Resultado esperado a 2024	Nº	Descripción	Línea base	Resultado esperado a 2024	Líder
Contribuir en la implementación de instrumentos de planeación del territorio en los 116 municipios.	ND	116	368	Implementar una estrategia integral de estructuración de proyectos en el área de influencia del corredor Regiotram de occidente.	0	1	Secretaría de Planeación
			369	Actualizar el 100% de la cartografía básica y temática de los municipios priorizados, requerida para los procesos de planificación y ordenamiento.	ND	100	Secretaría de Planeación
			370	Cofinanciar 25 municipios del departamento en los procesos de revisión y ajuste de sus planes de ordenamiento territorial o estudios básicos de gestión del riesgo.	62	87 25 Nuevos	Secretaría de Planeación



### 13. LÍNEA ESTRATÉGICA GOBERNANZA

Según M. Whittingham (2010), la gobernanza es “la realización de relaciones entre diversos actores involucrados en el proceso de decidir, ejecutar y evaluar decisiones de interés público (...) así mismo, la forma e interacción entre los diversos actores refleja la calidad del sistema”. La gobernanza implica, además de la gestión y la comunicación con diversos actores sociales, el fortalecimiento de la capacidad institucional.

#### Objetivo

*Aumentar la eficacia, eficiencia y efectividad de las instituciones públicas del departamento con el fortalecimiento de capacidades administrativas, financieras, tecnológicas y jurídicas que permitan aumentar los niveles de confianza de la comunidad en el sector público.*

Según estimaciones del programa de las Naciones Unidas para el Desarrollo, la corrupción, el soborno, el hurto y la evasión impositiva, les cuestan a los países en desarrollo aproximadamente US\$ 1,26 billones al año. De esta manera, la generación de capacidades financieras, tributarias, tecnológicas y técnicas de los territorios es determinante para lograr el desarrollo sostenible. Esta línea estratégica está diseñada para generar mecanismos de un gobierno: eficiente, transparente, moderno, cercano a su población y garante de la seguridad y la vida.

El Plan Nacional de Desarrollo 2018-2022 “Pacto por Colombia, pacto por la equidad” plantea en el Pacto por la Legalidad la alianza contra la corrupción mediante el fortalecimiento de las instituciones, a fin de acercar los asuntos públicos al ciudadano, combatir la desigualdad y generar confianza en el Estado. Con ello se ratifica la importancia de la participación ciudadana en la consolidación de la democracia y su aporte al desarrollo social y económico del país.

Por otra parte, el “Pacto por una gestión pública efectiva” plantea la superación de barreras institucionales, la eliminación de duplicidades, la racionalización de trámites y servicios de cara al ciudadano y la coordinación armónica de todos los agentes del Estado. Finalmente, los Objetivos de Desarrollo Sostenible asociados a esta línea estratégica son: i) paz, justicia e instituciones sólidas; y ii) alianzas para lograr los objetivos.



### 13.1. Programa Gestión pública inteligente

Revitalizar la gestión pública mediante el fortalecimiento del talento humano y de los procesos que permitan entender y atender las necesidades de la comunidad integralmente.

La gestión pública inteligente consiste en el fortalecimiento de las capacidades técnicas de las instituciones públicas departamentales, para garantizar su sostenibilidad y eficiencia. Lo anterior se logra a través de varias acciones encaminadas a la conservación de la memoria, la gestión transparente y de excelencia, la eficacia técnica, entre otras, y se verá reflejado en la constitución de un departamento con mejores y más eficientes instituciones, que sea ejemplo a nivel nacional.

Una de las tareas relacionadas con la gestión y la capacidad técnica es la conservación del registro institucional. La gobernación de Cundinamarca ha identificado y evaluado el estado actual de los procesos archivísticos y de conservación de la documentación producida y recibida, procesos en los cuales, hace falta un lugar específico que pertenezca a la Gobernación para poder ubicar, almacenar y organizar la información que constituye el archivo general. Esto con el objetivo de garantizar espacios donde se dé cumplimiento a la política pública de archivo nacional.

La eficiencia financiera, por su parte, hace referencia al manejo responsable y transparente de recursos mediante la priorización de necesidades y capacidad de gestión, que permitan el desarrollo económico y social del departamento. Según el DNP, en su evaluación de gestión fiscal territorial a través del Índice de Desempeño Fiscal, el departamento de Cundinamarca obtuvo el mejor resultado a nivel nacional en el 2013; pero, con el pasar de los años se puede notar que ha venido en descenso; tal es la situación que, en 2017, último año de medición de este índice, ocupó el sexto lugar. Adicionalmente, el comité técnico de BRC Investor Services S.A., en la última revisión anual para la vigencia 2019, determinó que el departamento de Cundinamarca obtuvo una calificación AAA en capacidad de pago y emisión de bonos de deuda pública.





Ilustración 23. Capacidad de pago y Bonos de deuda pública, Departamentos Región Central

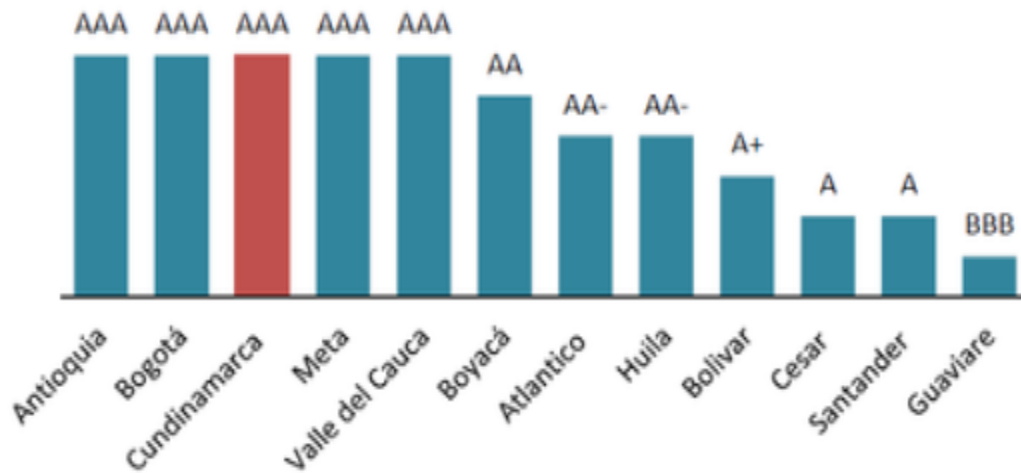

FUENTE: BRC Standard & Poor's

Con respecto a la seguridad de la información, es evidente que se deben implementar lineamientos en cuanto a confidencialidad, disponibilidad e integridad, dado que en años anteriores se han presentado falencias a nivel tecnológico. Así mismo, existen debilidades en relación con la gestión del riesgo de la seguridad digital, el tratamiento en la gestión de incidentes de seguridad digital y el inadecuado tratamiento y control de activos de información. Además de esto, frente a la infraestructura tecnológica se evidencia un alto porcentaje de obsolescencia, lo que afecta la disponibilidad de equipos de cómputo y la cobertura de los funcionarios de planta.

En lo que se refiere a la gestión ambiental, se debe aclarar que no tener implementado un sistema de gestión ambiental involucra una serie de problemas, como la pérdida de imagen corporativa, el aumento de costos operacionales, la afectación de la eficiencia del Sistema Integrado de Control de Calidad [SIGC], la ausencia de controles de los aspectos e impactos ambientales en la administración departamental, entre otros.

Adicional a todo lo anterior, en la gobernación de Cundinamarca, la atención al ciudadano se concentra en direccionar, informar y atender las solicitudes de los usuarios a través de canales presenciales, virtuales y telefónicos, dando así cumplimiento a la normatividad vigente. Con respecto al indicador de satisfacción, se puede notar que, en el transcurso de los años, nunca se ha estado a un nivel de satisfacción superior al 95%. Esto refleja la necesidad de continuar implementando mejoras por parte de la administración departamental, en la cualificación de los funcionarios que desarrollan una actividad directa de cara al ciudadano.



Ilustración 24. Indicador de satisfacción

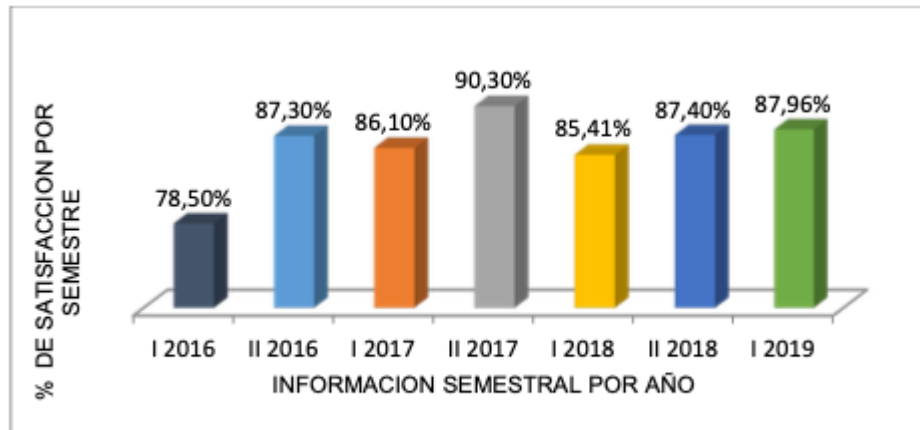

Fuente: Dirección de Atención al Ciudadano –Secretaría General

En lo que se refiere al indicador de oportunidad en la respuesta, se puede ver que para lo corrido del cuatrienio anterior y consolidando la información de los resultados trimestrales del indicador, la recepción de 158.955 peticiones, quejas, reclamos y sugerencias [PQRS], de los cuales 128.839 fueron contestados a tiempo y 30.116 fueron contestados fuera de tiempo. Se puede concluir que la oportunidad de respuesta promedio de lo corrido del cuatrienio es del 81%.

Finalmente, el Índice de Desempeño Institucional, que mide el desempeño de las organizaciones de la rama ejecutiva del orden nacional y territorial, en lo relacionado con los aspectos institucionales, posicionó a Cundinamarca en el primer puesto de los departamentos de tipología A, para el año 2018. A pesar de esta calificación, el departamento continuará trabajando en el mejoramiento de todas las dimensiones y políticas que establece esta medición con el fin de llegar a la excelencia, como garantía del servicio público.

Ilustración 25 Índice de Desempeño Institucional de gobernaciones tipología A.

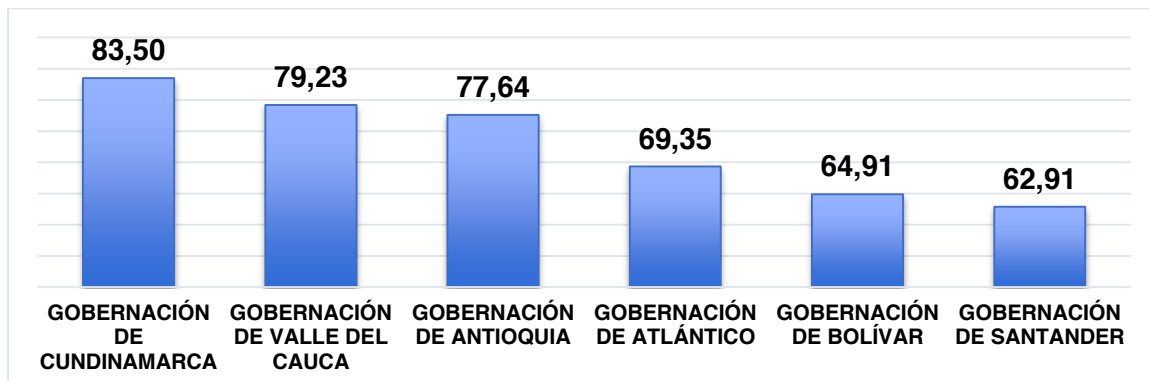

Fuente: Elaboración Propias con Resultados del FURAG (2018). Departamento Administrativo de la Función Pública DAFP



Cundinamarca, ¡Región que progresa!, entiende que para el logro de los objetivos institucionales sus mejores aliados son los servidores públicos. Por ello, a través de los diferentes programas de bienestar y capacitación institucional, se generarán espacios para el fortalecimiento de sus capacidades profesionales y personales, garantizando unos funcionarios comprometidos, felices y apasionados por el servicio público.

## ESTRATEGIAS DEL PROGRAMA

- Asistencia técnica para fortalecer la gestión tributaria para los municipios del departamento.
- Alianzas estratégicas con las corporaciones autónomas regionales, el Instituto Geográfico Agustín Codazzi [IGAC], las empresas de servicios públicos y el Departamento Nacional de Planeación [DNP], para avanzar en los procesos de actualización de la información catastral de Cundinamarca, como insumo fundamental para el fortalecimiento fiscal de las entidades territoriales.
- Estandarización de los estatutos tributarios o de rentas, y manuales de procedimiento en los municipios.
- Realización de la gestión integral de los ingresos tributarios, rentísticos y demás instrumentos de la hacienda pública.
- Implementación del plan de medios para la difusión del calendario tributario.
- Implementación del plan de fiscalización tributaria y operativa de los tributos departamentales.
- Incremento de la eficiencia en el proceso de recaudo de las rentas departamentales, para evitar la evasión.
- Fortalecimiento de las capacidades de la gestión financiera.
- Fortalecimiento de los canales de información, como garantía de transparencia y publicidad.
- Incorporación de mecanismos de inclusión que respondan a la necesidad de una comunicación más amigable y efectiva para poblaciones como los extranjeros y las personas en condición de discapacidad auditiva y visual, así como fomentar mecanismos de capacitación en lengua Braille y de señas (Lenguaje claro).
- Ampliación de la cobertura de la oferta de trámites y servicios institucionales, mediante eventos de descentralización en los municipios del departamento.
- Optimización de tiempos de respuesta frente a las solicitudes que realicen los ciudadanos en términos de calidad, oportunidad y disponibilidad.
- Implementación de calificadoros del servicio en las entidades del sector central.
- Disposición de espacios adecuados para la atención al usuario en las entidades del sector central de la gobernación de Cundinamarca.
- Armonización de los procesos y procedimientos de la administración con respecto a los inventarios de bienes, de acuerdo con la normatividad vigente.
- Socialización de los protocolos de atención al ciudadano y manejo de casos difíciles y especiales, a los servidores públicos de departamento.



- Aumento del número de trámites ofertados en el Centro Integrado de Atención al Ciudadano.
- Fortalecimiento del Modelo Integrado de Planeación y Gestión en todas las entidades públicas del departamento.
- Adopción de estándares y lineamientos relacionados con el manejo, uso y disponibilidad de la información cartográfica.
- Priorización de los municipios que durante las vigencias anteriores no hayan sido apoyados financieramente.
- Prestación de asistencia técnica a los municipios en la formulación de los Planes de Ordenamiento Territorial.
- Implementación de una red colaborativa de apalancamiento e intercambio con municipios, que contemple capacitación en las Normas Internacionales de Auditoría Interna.
- Mantenimiento de certificaciones ISO que garanticen la adecuada operación de la gobernación, cumpliendo la reglamentación aplicable.
- Implementación y certificación del sistema de gestión de seguridad de la información ISO 27001:2020.
- Fortalecimiento del Sistema integral de gestión y control, incorporación de la gestión ambiental y de seguridad de la información.
- Reconocimiento del departamento de Cundinamarca como gestor catastral habilitado, el cual no solo liderará el proceso, sino que también cofinanciará a los municipios para que logren la actualización catastral.
- Implementación de un programa que permita el fortalecimiento de las competencias de los servidores públicos.
- Implementación de equipos técnicos que racionalicen el consumo de energía de la sede central de la Gobernación de Cundinamarca.
- Modernización de la infraestructura física del Palacio de San Francisco, dada la importancia que tiene este inmueble como patrimonio cultural del departamento.
- Implementación del modelo de requisitos para la gestión de documentos electrónicos como una herramienta para la toma de decisiones en la administración de los archivos, a partir del uso de tecnologías de la información y comunicación.
- Suscripción de convenios con los municipios y facultades de derecho de universidades públicas y privadas, para que los estudiantes de consultorio jurídico brinden asistencia jurídica a los ciudadanos.
- Implementación de un plan de estímulos a los municipios y sus entidades descentralizadas, sobre mejores prácticas en contratación estatal.
- Implementación de una Ruta de la democracia, dirigida a fomentar en la comunidad estudiantil de las Instituciones Educativas Departamentales el conocimiento de sus derechos, deberes y obligaciones, así como el reconocimiento de la estructura del Estado Social de Derecho, para formar ciudadanos activos y participativos.
- Fortalecimiento y acompañamiento técnico y jurídico a los Comités Territoriales de Derechos Humanos.



- Fortalecimiento, dotación y/o adecuación de casas de justicia, centros de convivencia y establecimientos carcelarios y penitenciarios.
- Implementación de acciones que garanticen la participación de las comunidades con enfoque diferencial, de los espacios que indique la ley.
- Fortalecimiento de la gobernanza municipal a través de la dotación y adecuación de las casas de gobierno y concejos municipales.
- Formulación de estrategias intersectoriales de intervención con componentes pedagógicos y comunitarios.
- Socialización, ajuste y concertación de los actores sociales y políticos del documento de red viabilizado por el Ministerio de Salud.
- Implementación de acciones encaminadas a consolidar la región saludable y eficiente.
- Fortalecimiento de la capacidad hospitalaria del departamento.
- Adquisición de un sistema de información que cumpla con las necesidades del laboratorio.
- Concurrencia departamental principalmente en municipios categorías 4, 5 y 6.
- Articulación de acciones con el fin de alimentar la base de datos del observatorio de violencias de la secretaría de gobierno.
- Priorización de la vinculación laboral de jóvenes en los cargos del sector público, dando cumplimiento a la ley del primer empleo.
- Elaboración de la caracterización de los CVS de los municipios de las 15 provincias, identificando los beneficiarios de las dotaciones.
- Realización de alianzas estratégicas con fundaciones, ONG's, embajadas entre otras para la adjudicación de ayudas técnicas.
- Establecimiento de un protocolo para la organización o vinculación de la Gobernación de Cundinamarca en los diferentes eventos llevados a cabo que incluyan las estrategias ATL y BTL.
- Desarrollo de una (1) aplicación de amplia cobertura y de dominio público que contenga la georreferenciación e información técnica y jurídica actualizada de los bienes inmuebles en tiempo real.
- Desarrollo de un (1) aplicativo de manejo interno, e independiente que permita el control de los inventarios de la IED. De esta manera garantizamos el control y el acceso a información eficiente.
- Implementación de un (1) aplicativo o software que permita la consulta en tiempo real de los inventarios personalizados a los funcionarios del sector central, que cuente con interfaz directa al sistema de información contable y financiera SAP.
- Desarrollo de una (1) aplicación que permita radicar y realizar seguimiento a las peticiones, quejas, reclamos, sugerencias, denuncias y felicitaciones de los ciudadanos.



### 13.1.1. Subprograma Gestión de excelencia

Generar valor con cada actuación de la administración pública, mediante procesos modernos de impacto positivo en todos los cundinamarqueses.

METAS DE BIENESTAR			METAS DE PRODUCTO				
Descripción	Línea Base	Resultado esperado a 2024	Nº	Descripción	Línea base	Resultado esperado a 2024	Líder
Aumentar el índice de desempeño institucional.	83,50%	90,00%	371	Implementar un modelo de operación integral para la evaluación del Sistema de Control Interno hacia las normas internacionales de auditoría.	0	1	Oficina de Control Interno
			372	Mantener certificados los 4 procesos correspondientes a la Secretaría de Educación en la norma ISO 21001:2018.	4	4	Secretaría de Educación
			373	Certificar el sistema de gestión de seguridad de la información ISO 27001:2013.	0	1	Secretaría de la Función Pública
			374	Mantener 2 certificaciones del sistema integral de gestión y control, ISO 9001:2015 e ISO 45001:2018.	1	2	Secretaría de la Función Pública
			375	Beneficiar a 58 funcionarios del nivel profesional para el acceso y permanencia en estudios universitarios de especialización.	0	58	Secretaría de la Función Pública
			376	Implementar la primera fase de la infraestructura de datos espaciales.	0	1	Secretaría de Planeación
			377	Implementar el sistema de gestión de calidad en el laboratorio acorde a los requisitos a la Resolución 1619 de 2015 y a la norma ISO IEC 17025:2017.	95,70%	99,00%	Secretaría de Salud
			378	Implementar en el 100% de las Empresas Sociales del Estado el plan de mejoramiento de la calidad.	9,40%	100%	Secretaría de Salud



### 13.1.2. Subprograma Trámites simples, Gobierno cercano

Acercar la gestión pública a los cundinamarqueses mediante la humanización del servicio, eliminación de barreras y racionalización de trámites.

METAS DE BIENESTAR			METAS DE PRODUCTO				
Descripción	Línea Base	Resultado esperado a 2024	Nº	Descripción	Línea base	Resultado esperado a 2024	Líder
Incrementar la satisfacción de los usuarios de la Gobernación de Cundinamarca.	85,00%	90,00%	379	Asistir 5.000 solicitudes de procesos de titulación de predios urbanos y rurales en el departamento.	5.000	10.000 5.000 Nuevas	Secretaría de Gobierno
			380	Mantener en los 53 hospitales públicos la estrategia de humanización en la prestación de servicios de salud.	53	53	Secretaría de Salud
			381	Implementar la estrategia "Me muevo por Cundinamarca" para modernizar los procesos de trámites y servicios al ciudadano de la Secretaría de Movilidad.	0	1	Secretaría de Transporte y Movilidad
			382	Formular una Política Pública Departamental de Atención al Ciudadano.	0	1	Secretaría General
			383	Modernizar los 3 canales de atención al ciudadano.	0	3	Secretaría General
			384	Realizar 15 ferias de servicios con la oferta institucional de la gobernación.	5	15	Secretaría General
			385	Implementar 4 aplicaciones para modernizar la prestación del servicio de la Secretaría General.	0	4	Secretaría General



### 13.1.3. Subprograma Mejores instituciones, más eficiencia

Mantener las instituciones públicas del departamento con los recursos administrativos, técnicos y físicos necesarios para garantizar su adecuada operación.

METAS DE BIENESTAR			METAS DE PRODUCTO				
Descripción	Línea Base	Resultado esperado a 2024	N°	Descripción	Línea base	Resultado esperado a 2024	Líder
Aumentar el índice de desempeño institucional de entidades territoriales del departamento.	58,80%	68,80%	386	Dotar el 100% de los cuerpos de bomberos en el departamento.	100,00%	100%	Secretaría de Gobierno
			387	Adecuar el 30% de las casas de gobierno o concejos municipales.	30,00%	60% 30% Nuevas	Secretaría de Gobierno
			388	Implementar un plan de fortalecimiento integral de las capacidades de gestión de la administración departamental y sus municipios.	1	1	Secretaría de Planeación
			389	Mantener el 90% de las acciones de Inspección, Vigilancia y Control en los objetos sanitarios de los municipios categorías 4,5 y 6.	90,00%	90,00%	Secretaría de Salud
			390	Apalancar financieramente el 100% de las ESE de la red pública departamental y la EAPB CONVIDA.	100,00%	100%	Secretaría de Salud





METAS DE BIENESTAR			METAS DE PRODUCTO				
Descripción	Línea Base	Resultado esperado a 2024	N°	Descripción	Línea base	Resultado esperado a 2024	Líder
Aumentar el índice de desempeño institucional de entidades territoriales del departamento.	58,80%	68,80%	391	Mantener al 100% el apoyo a la gestión administrativa y financiera en la red pública departamental de salud.	100,00%	100%	Secretaría de Salud
			392	Asistir el 100% de entidades territoriales municipales y hospitales de la red pública en el proceso de planeación estratégica.	100,00%	100%	Secretaría de Salud
			393	Cofinanciar en los 116 municipios la UPC del régimen subsidiado.	116	116	Secretaría de Salud
			394	Adecuar la infraestructura de 6 bienes inmuebles propiedad del departamento.	10	6	Secretaría General
			395	Adquirir 5 bienes inmuebles.	1.017	1.022 5 Nuevos	Secretaría General



### 13.1.4. Subprograma Conservación de nuestra memoria

Garantizar la conservación y organización de la documentación departamental bajo los principios de modernización, calidad y transparencia.

METAS DE BIENESTAR			METAS DE PRODUCTO				
Descripción	Línea Base	Resultado esperado a 2024	Nº	Descripción	Línea base	Resultado esperado a 2024	Líder
Aumentar la calificación del FURAG en la política de gestión documental.	78,30%	82,30%	396	Implementar en el 100% de las dependencias del sector central el Programa de Gestión Documental.	80,00%	100%	Secretaría General
			397	Digitalizar 1.600.000 folios de archivo histórico.	1.200.000	2.800.000 1.600.000 Nuevos	Secretaría General
			398	Promover en el 100% de los municipios del departamento la implementación del Sistema Departamental de Archivo.	80,00%	100%	Secretaría General

### 13.1.5. Subprograma Cundinamarca ejemplarizante

Fortalecer la cultura de la legalidad y el cumplimiento de la normatividad aplicable a la gestión pública de los municipios, Empresas Sociales del Estado Prestadoras de Servicios de Salud [ESE], y sector central y descentralizado del departamento de Cundinamarca.



METAS DE BIENESTAR			METAS DE PRODUCTO				
Descripción	Línea Base	Resultado esperado a 2024	N°	Descripción	Línea base	Resultado esperado a 2024	Líder
Aumentar el Índice de transparencia y acceso a la información - ITA.	87,00%	92,00%	399	Implementar un plan de transparencia, integridad, evaluación y cultura de control.	0	1	Oficina de Control Interno
			400	Realizar 4 rendiciones de cuentas de niños, niñas, adolescentes y jóvenes.	4	4	Secretaría de Desarrollo e Inclusión Social
			401	Implementar al 100% la ruta anual de seguimiento y rendición de cuentas de la gestión del departamento.	100,00%	100%	Secretaría de Planeación
Reducir la actividad judicial en contra del departamento.	926	834	402	Ejecutar un plan integral de apoyo jurídico a los funcionarios del nivel central, descentralizado y a los municipios.	0	1	Secretaría Jurídica

### 13.1.6. Subprograma Eficiencia financiera

Garantizar la sostenibilidad fiscal en el mediano y largo plazo para financiar los planes y programas del departamento.



METAS DE BIENESTAR			METAS DE PRODUCTO				
Descripción	Línea Base	Resultado esperado a 2024	Nº	Descripción	Línea base	Resultado esperado a 2024	Líder
Aumentar el índice de desempeño fiscal del departamento.	77,70%	78,70%	403	Implementar cuatro planes de fiscalización tributaria y operativa de los tributos departamentales.	0	4	Secretaría de Hacienda
			404	Potencializar el proceso de recaudo para 5 tributos departamentales con herramientas tecnológicas.	0	5	Secretaría de Hacienda
			405	Potencializar 5 procesos transversales a la gestión financiera.	0	5	Secretaría de Hacienda
Aumentar el porcentaje de los municipios con índice de desempeño fiscal mayor a 65%.	91,00%	100%	406	Implementar un plan de gestión tributaria para los municipios.	0	1	Secretaría de Planeación
			407	Implementar una estrategia de gestión catastral del orden departamental.	0	1	Secretaría de Planeación

### 13.2. Programa Empoderamiento Social

#### Objetivo

*Incrementar la capacidad de las comunidades para la participación en la formulación e implementación de políticas públicas que construyan estructuras sociales más justas y equitativas.*



El empoderamiento social en Cundinamarca busca reconocer a aquellos grupos que inciden o que tienen el potencial de actuar de manera directa en la formulación de planes, proyectos y políticas públicas, tanto a nivel municipal como departamental.

En este sentido, se hace referencia a aquellos grupos sociales que representan el interés de la población en general. Tanta es la importancia de la participación social, que el departamento de Cundinamarca, por medio de la Ordenanza N°. 086/2019, por la cual se adopta la política pública de acción comunal en el departamento, busca brindar a los grupos comunales y sociales garantías para el ejercicio de sus derechos. La política pública de Acción Comunal tiene como objetivo el fortalecimiento de la democratización de la acción comunal en Cundinamarca, de modo que contribuya con la incidencia, innovación y construcción del tejido social para el siglo XXI.

Hay que reconocer que el empoderamiento social al que se hace referencia engloba a varios grupos sociales, tales como las mujeres y jóvenes, personas con discapacidad, LGBTIQ+, madres cabeza de familia, sector religioso, entre otros. Es tan importante este empoderamiento que, según información del Ministerio del Interior (2018), Colombia contaba con 63.833 organizaciones comunales registradas al año 2018, conformadas por aproximadamente 6.500.000 afiliados a nivel nacional, lo que quiere decir que más del 13% de la población colombiana está afiliada a una organización de este tipo. Actualmente, Cundinamarca cuenta con 127 Asociaciones de Juntas de Acción Comunal (ASOJUNTAS) y 4.574 Juntas de Acción Comunal (JAC).

El departamento está compuesto por un amplio territorio en la ruralidad, por lo tanto, al revisar la ubicación geográfica de las Juntas de Acción Comunal y de sus miembros, se corrobora que estas se concentran en un 72% en la ruralidad de los municipios y el 28% en los cascos urbanos. Al existir esta tendencia y teniendo en cuenta las dificultades de acceso a educación y la baja competitividad en las zonas rurales, se puede entender las dificultades de esas juntas para llevar a cabo procesos sostenibles y competitivos. Así mismo, al referirse al proceso de participación ciudadana, hay que hacer referencia a la creación de cinco centros de pensamiento, con 1.235 líderes políticos y sociales, identificados y beneficiados en las distintas provincias de la Región.

Ahora bien, las entidades religiosas y sus organizaciones adscritas juegan un papel fundamental en el desarrollo del Estado. Si bien Colombia es un país laico, cuenta con una política pública de libertad religiosa<sup>32</sup>. En Cundinamarca, el Ministerio del Interior (2018) realizó una caracterización del sector religioso, el cual arrojó los siguientes datos: De las 591 entidades religiosas encuestadas, “el 95% afirmó ser parte de una comunidad cristiana, el 0,71% de los encuestados respondió que profesa el islamismo, el 0,14% manifestó que profesa el budismo, otro 0,14% dijo que profesa el hinduismo y el restante

---

<sup>32</sup> Política actualizada a través del decreto 437 de 2018.



4% dijo tener otro tipo de creencias distintas a las que figuraban en la encuesta. Cabe resaltar que, aunque la opción estaba presente en la encuesta, no hubo encuestados que manifestaron profesar el judaísmo".

Finalmente, es necesario resaltar que la participación de los ciudadanos en los asuntos públicos está motivada por la verificación de que los planes, programas y proyectos correspondan con las expectativas y necesidades reales de la población. Del mismo modo, se busca brindar aportes significativos para la ejecución de nuevas acciones públicas. Todo esto se logrará a través de una serie de metas y estrategias para el cumplimiento de este programa, las cuales se describen a continuación.

## ESTRATEGIAS DEL PROGRAMA

- Empoderamiento de las juntas de acción comunal para el desarrollo de obras como placa huellas, mejoramientos rutinarios, mejoramientos de viviendas, mejoramientos de salones comunales, mejoramientos de polideportivos, y escenarios comunitarios.
- Desarrollo de acciones de manera coordinada con las alcaldías municipales, y propiedades horizontales, con el fin de fortalecer la convivencia, la solidaridad y el bienestar en comunidad.
- Capacitación y formación en temas de juntas infantiles, liderazgo en jóvenes y mujeres, conciliación y convivencia, formulación de proyectos, gestión de recursos, roles y funciones de la acción comunal a nuevos dignatarios.
- Realización de actividades orientadas a buenas prácticas sociales, ambientales y de desarrollo sostenible, desde el ámbito familiar y comunitario.
- Realización de capacitaciones a los actores de la comunicación pública en temas relacionados con producción radial y generación de contenidos.
- Acompañamiento en la implementación de los diferentes planes de posicionamiento digitales de los medios de comunicación del departamento.
- Coordinación institucional para la participación ciudadana.
- Pedagogía de planificación participativa, en cumplimiento de las Leyes 134 y 152, y la Ley Orgánica del Plan de Desarrollo.
- Fortalecimiento de las capacidades técnicas y administrativas del Consejo Territorial de Planeación.
- Fortalecimiento de las formas de participación social en salud (asociación de usuarios, comités de participación comunitaria en salud [Copacos], comité de ética hospitalaria, veeduría ciudadana, servicio de atención a la comunidad [SAC] y Sistema de información y atención al usuario [SIAU]).
- Fortalecimiento de las instancias de participación juvenil en el departamento: Consejos de juventud, plataformas de juventud, redes juveniles y consejo departamental de participación ciudadana).
- Promoción de la participación y movilización de la comunidad educativa para la elaboración del Plan Decenal de Educación de Cundinamarca 2023-2032.



- Realización de estrategias pedagógicas, de sensibilización y apropiación de los sistemas de transporte con énfasis en la seguridad vial.
- Inclusión de los enfoques diferenciales, poblacionales, de género minoritarios en los planes de movilidad y transporte en Cundinamarca.
- Implementación del plan de participación que permita a la comunidad ser parte de las decisiones de la administración departamental.
- Implementación de acciones que garanticen la movilización social responsable, y que contribuyan al desarrollo de sociedades más conscientes y justas.
- Fortalecimiento a líderes sociales, como garantes acciones participativas de un buen gobierno, y acompañamiento en situaciones de riesgo.
- Alianza interinstitucional para la prevención de situaciones de riesgo de defensores de derechos humanos, comunales y periodistas.
- Rendición permanente de cuentas para garantizar un gobierno transparente, cercano y eficiente.
- Acompañamiento de la creación de los Comités Territoriales de Libertades Religiosas.
- Fortalecimiento y mantenimiento de la aplicación creada para facilitar la labor de concejales y ediles, CuncejApp.
- Implementación y puesta en funcionamiento del observatorio de política social.

### 13.2.1. Subprograma Confianza, fuerza de gobierno

Aumentar el acceso de los cundinamarqueses a mecanismos y escenarios de participación modernos, que les permitan generar sinergias locales y mantenerse permanentemente informados acerca de la gestión, los programas y los servicios ofrecidos por la Gobernación.

METAS DE BIENESTAR			METAS DE PRODUCTO				
Descripción	Línea Base	Resultado esperado a 2024	Nº	Descripción	Línea base	Resultado esperado a 2024	Líder
Aumentar la percepción favorable de la opinión pública sobre la administración departamental.	ND	80,00%	408	Crear la red departamental de radio de Cundinamarca y conectar a las emisoras del departamento.	0	1	Secretaría de Prensa y comunicaciones



METAS DE BIENESTAR			METAS DE PRODUCTO				
Descripción	Línea Base	Resultado esperado a 2024	N°	Descripción	Línea base	Resultado esperado a 2024	Líder
Aumentar la percepción favorable de la opinión pública sobre la administración departamental.	ND	80,00%	409	Llevar a internet y redes sociales el 50% de los periódicos, emisoras y canales de televisión del departamento.	0%	50,00%	Secretaría de Prensa y comunicaciones
			410	Implementar una estrategia de promoción, fortalecimiento y consolidación de la imagen del departamento.	ND	1	Secretaría de Prensa y comunicaciones

### 13.2.2. Subprograma Liderazgo ciudadano

Promover ciudadanos políticamente activos, que incidan positivamente en las decisiones de la administración pública.

METAS DE BIENESTAR			METAS DE PRODUCTO				
Descripción	Línea Base	Resultado esperado a 2024	N°	Descripción	Línea base	Resultado esperado a 2024	Líder
Aumentar la calificación del FURAG en la política de participación ciudadana.	80,50%	85,50%	411	Implementar 116 plataformas municipales de juventudes en el departamento.	100	116	Secretaría de Desarrollo e Inclusión Social
			412	Impulsar en las 15 provincias del departamento procesos de formación en empoderamiento, liderazgo político y social en los jóvenes.	2.200	15	Secretaría de Desarrollo e Inclusión Social





METAS DE BIENESTAR			METAS DE PRODUCTO				
Descripción	Línea Base	Resultado esperado a 2024	Nº	Descripción	Línea base	Resultado esperado a 2024	Líder
Aumentar la calificación del FURAG en la política de participación ciudadana.	80,50%	85,50%	413	Impulsar en los 116 municipios los consejos municipales de juventud.	0	116	Secretaría de Desarrollo e Inclusión Social
			414	Asistir técnica y logísticamente a los 117 consejos de política social.	117	117	Secretaría de Desarrollo e Inclusión Social
			415	Garantizar el funcionamiento de las 116 instancias de participación de niños, niñas y adolescentes.	116	116	Secretaría de Desarrollo e Inclusión Social
			416	Implementar el 100% del Plan de la Política Pública de Participación Ciudadana.	0%	100%	Secretaría de Gobierno
			417	Implementar una estrategia que permita fortalecer las capacidades técnicas y administrativas del Consejo Territorial de Planeación.	1	1	Secretaría de Planeación
			418	Conformar en las 53 ESE juntas asesoras comunitarias.	0	53	Secretaría de Salud

### 13.2.3. Subprograma Fuerza comunal

Generar competencias y oportunidades en la acción comunal para potencializar e incidir en el desarrollo de los territorios de Cundinamarca y sus comunales.

METAS DE BIENESTAR			METAS DE PRODUCTO				
Descripción	Línea Base	Resultado esperado a 2024	Nº	Descripción	Línea base	Resultado esperado a 2024	Líder
Aumentar la participación de las juntas de acción comunal en proyectos de desarrollo comunitario.	77,00%	90,00%	419	Formar 3.000 organizaciones comunales del departamento en acción comunal.	2.000	3.000	Instituto Departamental de Acción Comunal



METAS DE BIENESTAR			METAS DE PRODUCTO				
Descripción	Línea Base	Resultado esperado a 2024	N°	Descripción	Línea base	Resultado esperado a 2024	Líder
Aumentar la participación de las juntas de acción comunal en proyectos de desarrollo comunitario.	77,00%	90,00%	420	Realizar 3 encuentros que incentiven a la participación de los dignatarios de las organizaciones comunales del departamento.	1	3	Instituto Departamental de Acción Comunal
			421	Implementar un modelo de gestión, control, vigilancia y red de apoyo para las organizaciones comunales.	0	1	Instituto Departamental de Acción Comunal
			422	Realizar 650 obras dirigidas al desarrollo comunitario del departamento.	620	650	Instituto Departamental de Acción Comunal
			423	Dotar a 2.200 organismos comunales con herramientas de gestión y funcionamiento para el ejercicio pleno de la acción comunal.	2.000	2.200	Instituto Departamental de Acción Comunal
			424	Ejecutar 170 proyectos de innovación comunal, conformación de empresa y buenas prácticas para el desarrollo sostenible con organismos comunales.	165	170	Instituto Departamental de Acción Comunal



#### 13.2.4. Programa Cundinamarca + Digital

##### Objetivo

Promover el cierre de las brechas digitales con el acceso y la apropiación de las TIC

Cundinamarca + digital, impulsa una modernización tecnológica que optimice procesos, reduzca tiempos y conecte la administración pública con la comunidad. El departamento reconoce la importancia de actualizar sus sistemas operativos y la forma en que conecta a la población. Así mismo, es fundamental facilitar la vida de los ciudadanos cundinamarqueses, para que, sin necesidad de transportarse a un punto físico, puedan aprovechar las herramientas que la tecnología y la innovación le brindan para realizar sus diligencias y conectarse con la administración pública por medio de internet.

Ahora bien, a partir de la política nacional de Gobierno Digital, el departamento ha tenido una evolución con respecto al índice de gobierno digital del Ministerio de las TIC. El siguiente gráfico muestra el avance en los últimos cuatro años:

Ilustración 26. Evolución del gobierno digital en Cundinamarca

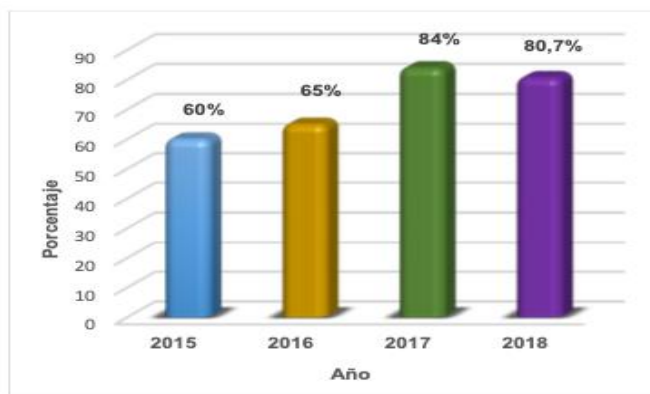

Fuente: Ministerio de las TIC / Secretaría de las TIC – Departamento de Cundinamarca

Del mismo modo, se hace necesario mencionar que, en el desarrollo de la implementación de la Política de Gobierno Digital, la gobernación de Cundinamarca



obtuvo los siguientes resultados en la evaluación del Formulario Único Reporte de Avances de la Gestión [FURAG] de 2019.

Ilustración 27 Índice de gobierno digital por departamentos

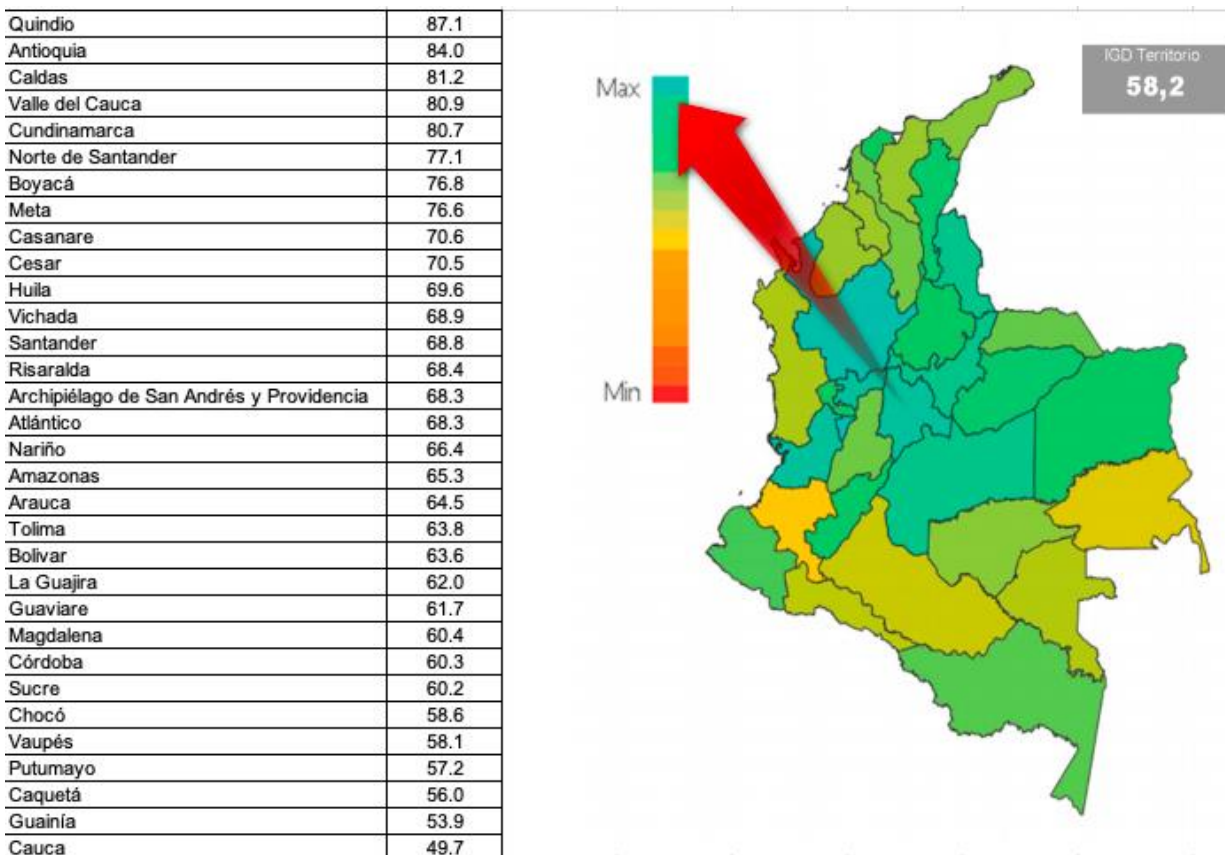

Fuente: Estrategia Gobierno en Línea. Medición de desempeño

Si bien se avanzó en la implementación de la Política de Gobierno Digital, es necesario reforzar algunos temas, como los trámites y servicios en línea, la seguridad y privacidad de la información y la alineación de la Política de Gobierno Digital con respecto a la planeación estratégica de la entidad. Por todo ello, este programa cobra importancia, pues recoge las metas y estrategias encaminadas a la mejora de los índices de gestión y a facilitar la vida de las personas. Con respecto a la cobertura de internet en las instituciones públicas, se tienen los siguientes datos para el año 2019:

Ilustración 28. Cobertura de Internet por instituciones públicas

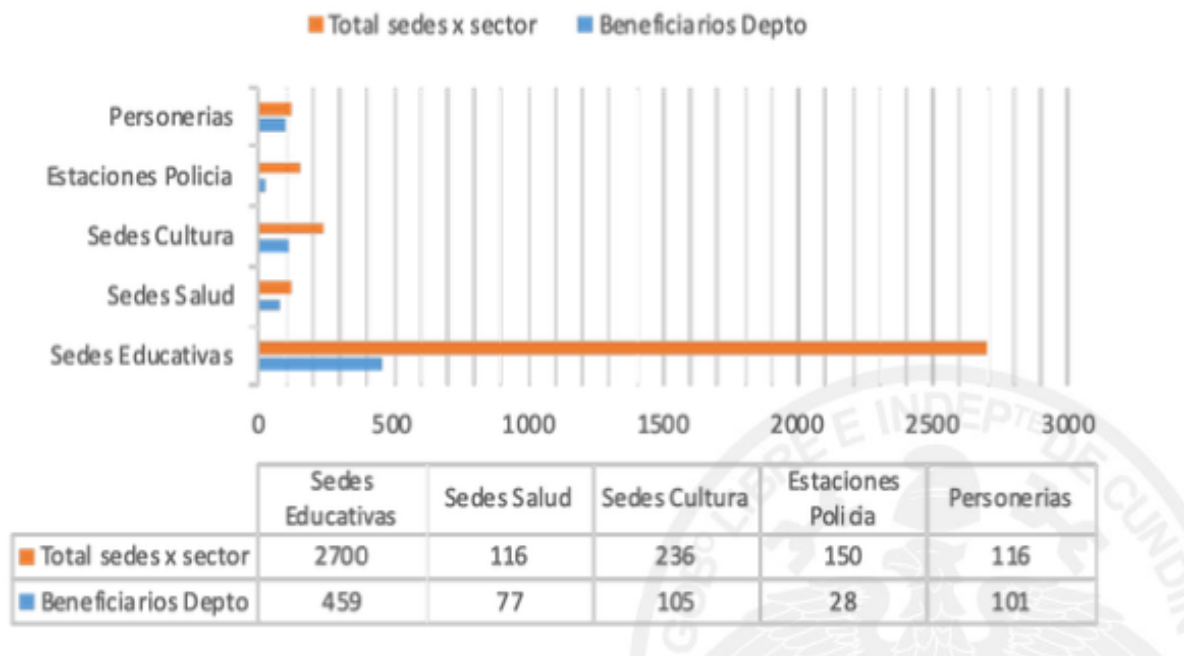

A partir del gráfico anterior, se puede evidenciar que donde más hubo inversión fue en las sedes educativas del departamento, pero se han dejado rezagadas las otras instituciones públicas. Para el año 2019 se prestó el servicio de internet en 845 sedes de instituciones y zonas wifi, distribuido de la siguiente manera:

Ilustración 29. Beneficiarios de internet por tipo de institución



## ESTRATEGIAS DEL PROGRAMA

- Fomento del uso responsable de las TIC en las instituciones educativas departamentales.
- Realización de la actualización a la infraestructura tecnológica (software, hardware, licencias), mantenimiento correctivo y preventivo a los equipos existentes, incluyendo esta atención en el servicio de mesa de ayuda desde la dirección de Medios y Nuevas Tecnologías.
- Promoción de las directrices nacionales en materia de Gobierno Digital y acompañamiento de su implementación en las entidades públicas.
- Alineación de los componentes internos de tecnologías de la información, de acuerdo con lo definido en el plan estratégico de tecnologías de la información y comunicaciones [PeTic].
- Optimización de recursos tecnológicos para la investigación y operatividad en movilidad en Cundinamarca.
- Fortalecimiento e incremento de las redes de conexión existentes, para la conectividad a internet del departamento, como respuesta a la mitigación de los efectos del COVID 19.
- Desarrollo de plataformas tecnológicas y aplicaciones que automaticen procesos y reduzcan tiempos de atención.
- Tecnificación de los procesos de administración de bienes e inventarios.
- Implementación de la herramienta e-salud.
- Modernización del sistema de información que permitirá la parametrización de los procesos de la Corporación Social.
- Formación de docentes y directivos docentes en el uso y apropiación de las nuevas tecnologías y la producción de contenidos virtuales educativos para las instituciones educativas.

### 13.2.5. Subprograma Tu Gobernación a un Clic

Potencializar el uso de la tecnología para acercar la oferta institucional a todos los cundinamarqueses.

METAS DE BIENESTAR			METAS DE PRODUCTO				
Descripción	Línea Base	Resultado esperado a 2024	N°	Descripción	Línea base	Resultado esperado a 2024	Líder
Ascender en el índice nacional de gobierno digital de las gobernaciones.	80,70%	86,00%	425	Aumentar al 80% la implementación del plan de acción de la política pública del manejo de la información en el sector salud.	50,00%	80,00%	Secretaría de Salud



METAS DE BIENESTAR			METAS DE PRODUCTO				
Descripción	Línea Base	Resultado esperado a 2024	Nº	Descripción	Línea base	Resultado esperado a 2024	Líder
Ascender en el índice nacional de gobierno digital de las gobernaciones.	80,70%	86,00%	426	Apoyar al 100% de las entidades del sector central de la gobernación en la implementación de la Política de Gobierno Digital.	100,00%	100%	Secretaría de Tecnologías de la Información
			427	Brindar asistencia a los 116 municipios en la implementación de la Política de Gobierno Digital.	116	116	Secretaría de Tecnologías de la Información
			428	Soportar 9 sistemas de información estratégicos para el cumplimiento de la Política de Gobierno Digital.	9	9	Secretaría de Tecnologías de la Información
			429	Actualizar el Plan Estratégico de TIC articulado con el pacto nacional de transformación digital y el plan de desarrollo.	1	1	Secretaría de Tecnologías de la Información

### 13.2.6. Subprograma Tecnología moderna, soluciones rápidas

Asegurar el adecuado funcionamiento del hardware y software que permita la interoperabilidad institucional.

METAS DE BIENESTAR			METAS DE PRODUCTO				
Descripción	Línea Base	Resultado esperado a 2024	Nº	Descripción	Línea base	Resultado esperado a 2024	Líder
Incrementar el "Índice de gobierno digital para el Estado" del índice Departamental de Competitividad.	8,03	8,53	430	Actualizar el 10% de la infraestructura tecnológica de los datacenter principal y alterno de la gobernación.	11,40%	100%	Secretaría de Tecnologías de la Información



METAS DE BIENESTAR			METAS DE PRODUCTO				
Descripción	Línea Base	Resultado esperado a 2024	N°	Descripción	Línea base	Resultado esperado a 2024	Líder
Incrementar el "Índice de gobierno digital para el Estado" del índice Departamental de Competitividad.	8,03	8,53	431	Renovar el 20% de la infraestructura computacional de uso de los funcionarios.	20,00%	20,00%	Secretaría de Tecnologías de la Información
			432	Soportar 6 plataformas de uso corporativo de la gobernación.	4	6	Secretaría de Tecnologías de la Información
			433	Soportar 9 plataformas habilitadoras de la arquitectura empresarial de TI.	9	9	Secretaría de Tecnologías de la Información
			434	Diseñar la arquitectura de datos que garantice la estandarización e interoperabilidad institucional.	0	1	Secretaría de Tecnologías de la Información

### 13.2.7. Programa Cundinamarca, justa y segura

#### Objetivo

*Posicionar a Cundinamarca como una región segura, justa y garante de derechos.*

En concordancia con el interés nacional, el departamento de Cundinamarca reconoce la justicia y la seguridad como pilares fundamentales para la construcción de ambientes en paz, sin discriminación y en los cuales se reconozcan y respeten los derechos humanos.

Esto se logra a través de mecanismos de protección fuertes y de instituciones sólidas que tengan las herramientas para hacer cumplir la ley, que sean honestas y que pongan por encima de cualquier cosa el bienestar de la sociedad. Por lo anterior, este programa reúne una serie de metas, estrategias e indicadores, que buscan construir un territorio de legalidad y equidad.





Con respecto a los temas de seguridad y convivencia que se viven en el departamento, según el Observatorio de Seguridad de Cundinamarca, la tasa de homicidios del departamento por cada cien mil habitantes se ha comportado de la siguiente manera desde 1950:

Ilustración 30. Evolución tasa de homicidios, Cundinamarca 1950-2018

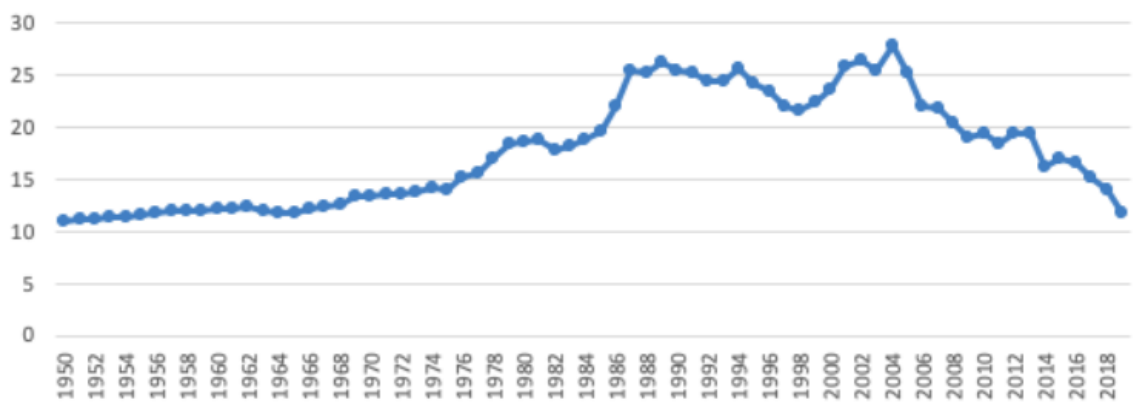

Además del logro de la disminución en la tasa de homicidios a través de los años, debe evaluarse el panorama delictivo total. Para ello, el Observatorio de Seguridad y Convivencia de Cundinamarca, construyó el siguiente cuadro, donde se muestra el panorama de los delitos de alto impacto y la tasa por cada 100 mil habitantes por cada uno.

Ilustración 31. Tasa de delitos por cada 100 mil habitantes, 2014-2019

	2014	2015	2016	2017	2018	2019
<b>Abigeato</b>	2,5	1,94	1,58	1,56	16,4	13,2
<b>Piratería</b>	1,4	1,3	1,1	0,7	1,2	1,2
<b>Delitos sexuales</b>	9,06	36,7	54,2	56,1	73	67,9
<b>Extorsión</b>	5,1	5,1	5,6	5,5	6,11	9,8
<b>Accidentes de tránsito</b>	12,66	13,3	14,3	13,3	12	14,7

<b>Hurto a personas</b>	46,6	37,9	217,4	164,1	403	464
<b>Hurto a motocicletas</b>	6,18	5	1,95	2,24	19,5	27,2
<b>Hurto a comercio</b>	14,36	11,53	11,06	11,65	95,7	108,4
<b>Hurto a automotores</b>	4,28	4,03	2,61	2,21	12,7	15
<b>Lesiones en At</b>	78,1	74,2	159,1	131,5	97,7	108,4
<b>Lesiones personales</b>	54,7	56,4	309,9	233,6	357	289
<b>Violencia Intrafamiliar</b>	47,7	142,2	167,6	120,3	186	228

Fuente oficial: Grupo Información de Criminalidad [GICRI] & Dirección de Investigación Criminal e Interpol [DIJIN]. [Servidor Policía Nacional]. Consultado 8-11-2018, 11:55 a.m. [Envío oficial DECUN- CRUCE SIMOVIC]. La información está sujeta a variación, cruce, depuración y esclarecimiento geográfico por parte de Policía y Fiscalía tanto para 2018 (1 enero – 30 de noviembre) como para 2019 (1 enero – 30 de noviembre).

Teniendo en cuenta lo anterior, es necesario aclarar que el énfasis en la reconstrucción del tejido social debe materializarse en la construcción de espacios seguros y lícitos en el departamento, lo cual se logra con la consolidación y el fortalecimiento de redes de afecto y apoyo al desarrollo humano; además de la transformación de imaginarios y de prácticas culturales que deben ser mejorados dentro de los diversos colectivos, atendiendo a la realización de los derechos humanos, tanto de los ciudadanos nacionales como los extranjeros.

En Cundinamarca, el panorama general de organizaciones y acciones ciudadanas reportado por la Dirección de Convivencia, Derechos Humanos y Acceso a la justicia, da cuenta de acciones en beneficio de 27.027 personas en programas de formación, sensibilización y actualización de normativas vigentes, protocolos internacionales y avances sociales en la garantía de los derechos humanos en condiciones de equidad. En cuanto a las cifras de delitos asociados al liderazgo social, se analizaron los hechos que se venían cometiendo contra esta población, dentro de la información registrada (2019), en Cundinamarca no se registran muertes de líderes sociales.



Ilustración 32. Tipos de organizaciones sociales. Porcentaje de participación

Tipo de Organización	Participación en Cundinamarca
Organizaciones de víctimas	33%
Organizaciones gremiales	16%
Organizaciones ciudadanas, cuyas demandas están asociadas al acceso a servicios públicos y a la atención de población vulnerable	7%
Organizaciones de mujeres	6%
Organizaciones culturales	6%
Organizaciones de jóvenes, de animalistas, de comunidad LGTBI y a ONGs	6%
Organizaciones medio ambientales	5%
Sindicatos y juntas comunales.	3%
Organizaciones campesinas	2%

Fuente oficial: SIMOVIC- Sistema de información y monitoreo de violencias de Cundinamarca- Observatorio de Seguridad y Convivencia Ciudadana de Cundinamarca y Fundación Paz y Reconciliación- PARES- último trimestre de 2019.

Ahora bien, el Observatorio de Seguridad y Convivencia Ciudadana realizó, junto con la Universidad Externado de Colombia, una investigación sobre la cobertura de las autoridades en los ámbitos de seguridad, convivencia y justicia para Cundinamarca, con base en observar el cumplimiento o desacato de las directivas nacionales e internacionales relacionadas con el tema. Se encontró, entre otras situaciones, que solo el 9,5% de los municipios cuenta con establecimientos carcelarios; el 31,9% cuenta con oficinas de la Fiscalía General de la Nación; el 5,2% cuenta con casas de justicia y centros de convivencia ciudadana y el 8,6% cuenta con oficinas del Instituto Nacional de Medicina Legal y Ciencias Forenses.

Finalmente, uno de los factores a tener en cuenta para el presente programa es la protección de los derechos humanos de la población migrante, especialmente la venezolana, que se encuentra en una situación que debe atenderse con prioridad. Según el informe publicado en febrero de 2020 por la Agencia de Naciones Unidas para los Refugiados [ACNUR] y la Organización Internacional para las Migraciones [OIM], la cifra de venezolanos que han abandonado su país alcanza los 3,4 millones. De esa cifra, se estima que los países de la región hemos recibido al 79% del total, siendo precisamente Colombia el principal centro de acogida, con más de 1.100.000 personas. Uno de los



principales centros de recepción para todas ellas son las localidades de Bogotá y Cundinamarca.

## ESTRATEGIAS DEL PROGRAMA

- Fortalecimiento de las redes de cooperantes, y de la articulación de la fuerza pública.
- Fortalecimiento del Sistema de Información y Monitoreo de Violencias de Cundinamarca [SIMOVIC].
- Implementación de las directrices institucionales, para la aplicación de los mecanismos alternativos de solución de conflictos.
- Depuración de predios baldíos urbanos, fiscales y baldíos rurales de uso institucional.
- Promoción de alianzas interinstitucionales para garantizar los derechos de la población migrante en lo que respecta a educación, trabajo digno y atención en salud.
- Creación de programas de comunicación, información y divulgación de procesos de prevención de delitos y violencias; creación de ruta de la seguridad con consejos de seguridad y gobierno por provincias.
- Creación de planes integrales de convivencia departamental con énfasis en jóvenes, mujeres, niños, niñas y adolescentes.
- Articulación con el Sistema Nacional de DDHH para la formación de jóvenes promotores, en la prevención de violaciones a sus derechos a la vida, la integridad a la libertad y a la seguridad de personas, personas, grupos y/o comunidades.
- Realización de campañas de prevención, sensibilización y educación en materia de convivencia, justicia y derechos humanos, para los grupos étnicos, la población LGTBQ+ y la comunidad en general.
- Atención, capacitación y dotación para personas privadas de la libertad, para las cuales deben garantizarse los derechos humanos.
- Creación del Plan Integral de Convivencia Departamental con énfasis en jóvenes, mujeres, niños, niñas y adolescentes.
- Promoción de mecanismos que permita a los personeros del departamento actualizar sus conocimientos, referente a los derechos humanos y el derecho internacional humanitario.
- Coordinación ejecutiva departamental con los bomberos de Cundinamarca.
- Adecuación de estaciones de bomberos. Socializar y fortalecer el grupo de niños, niñas y adolescentes Bomberitos.
- Formación de grupos de apoyo a la policía e implementación de la policía en la ruralidad.



### 13.2.8. Subprograma Instituciones protectoras

Potencializar la labor de la fuerza pública y administraciones locales para la protección de derechos ciudadanos.

METAS DE BIENESTAR			METAS DE PRODUCTO				
Descripción	Línea Base	Resultado esperado a 2024	N°	Descripción	Línea base	Resultado esperado a 2024	Líder
Reducir la tasa de homicidios a nivel departamental.	12 Tasa por cada 100 mil habitantes	11 Tasa por cada 100 mil habitantes	435	Financiar el 80% de las solicitudes de las autoridades de seguridad, convivencia y orden público de Cundinamarca.	ND	80,00%	Secretaría de Gobierno
			436	Implementar un plan de atención integral y reacción bajo el concepto de seguridad humana.	0	1	Secretaría de Gobierno



### 13.2.9. Subprograma Derechos humanos, fuerza de la igualdad

Fortalecer la defensa de derechos humanos en el territorio de manera que se respeten las diversidades culturales y sociales.

METAS DE BIENESTAR			METAS DE PRODUCTO				
Descripción	Línea Base	Resultado esperado a 2024	Nº	Descripción	Línea base	Resultado esperado a 2024	Líder
Aumentar el índice de acceso efectivo a la justicia.	58,60%	60,00%	437	Implementar un plan de garantía de convivencia, justicia y DDHH en Cundinamarca en el marco del respeto, atención y protección a las diversidades históricas, culturales, religiosas, étnicas y sociales amparadas en la constitución política.	0	1	Secretaría de Gobierno
Aumentar el índice de acceso efectivo a la justicia.	58,60%	60,00%	438	Implementar una estrategia de atención para adolescentes y jóvenes ofensores e infractores de la ley penal.	0	1	Secretaría de Gobierno



## ARTÍCULO QUINTO - PARTE III: COMPONENTE FINANCIERO

### 14. CONTEXTO MACROECONÓMICO

La tendencia de la economía mundial al cierre del 2019 se proyectaba hacia la recuperación, sin embargo, el panorama económico mundial a inicios del 2020 cambió de manera inesperada como consecuencia del COVID-19, el cual ha impactado de manera radical los sistemas de salud en cada continente. En el mismo sentido, los efectos se trasladan e impactan los principales sectores y los sistemas productivos en cada economía, es así como, la industria, el comercio y los servicios de un momento a otro se ven obligados a cambios en las estrategias y modelos de competitividad. La incertidumbre en el sector financiero, la inestabilidad en las tasas de interés, la volatilidad en la cotización del dólar y la tendencia hacia la baja del precio del barril de petróleo, hace que el panorama sea aún más incierto a la hora de estabilizar los mercados.

Las proyecciones del crecimiento económico mundial emitidas por el Fondo Monetario Internacional [FMI] determinan una fuerte contracción económica del -3% para el año 2020, y que las economías avanzadas son las que van a presentar mayor afectación en el crecimiento global, estimado en un -6.1%, mientras que las economías emergentes presentarán un decrecimiento del -1%; sin desconocer que de estas últimas se destaca el crecimiento positivo de China; ya para el año 2021 se proyecta que la economía mundial crezca en 5.8% destacándose aumentos del 6.6% en economías emergentes.

Al cierre del 2019, la economía nacional sin duda refleja un panorama positivo al lograr un crecimiento del 3,3%, logrando un aumento de ochenta puntos básicos comparado con el 2018 que alcanzó el 2,5%, ante este mayor crecimiento, la economía colombiana se hace visible y estable en el contexto regional. Del optimismo planteado al cierre del 2019, se pasa a la incertidumbre que genera la emergencia sanitaria, económica y social al inicio del 2020, realidad a la cual no es ajena la economía colombiana. Según la proyección del FMI, se pronostica para Latinoamérica una contracción económica producto del COVID-19 del -5,2%, el promedio para Sur América del -5,1%, y para Colombia del -2,4%, lo anterior llevaría a un alto crecimiento en la tasa de desempleo, incrementando los índices de pobreza, afectando de manera negativa los patrones del gasto público social y en los niveles de inversión social.

Ante este escenario mundial y regional, el Gobierno Nacional ha implementado iniciativas de emergencia para mitigar el impacto negativo en los diferentes sectores de la economía, derivadas de la emergencia sanitaria. Sin embargo, y pese a las dificultades a que se enfrenta la nación, según la proyección del FMI se espera que para el año 2021 haya un crecimiento económico más optimista del 3.7%, en el mismo sentido se proyecta



un crecimiento sostenido del 3,9% para el periodo 2022-2025, cifra que es alentadora frente al ritmo de crecimiento que venía teniendo la economía nacional.

## 15. CONTEXTO DEPARTAMENTAL

En la coyuntura actual, si ubicamos al departamento dentro del entorno de ciudad región, aprovechando la ubicación geográfica y buscando un protagonismo dinámico para participar en un modelo de desarrollo regional, la relación directa PIB nacional - PIB departamental y la actividad económica regional, influyen directamente en el comportamiento de la economía en general, la actividad en los sectores de la industria, comercio, y el consumo de bienes y servicios, por consiguiente inciden de manera directa en las rentas departamentales.

Sin embargo, de una dinámica de oportunidad, se pasa a una realidad para afrontar la inestabilidad económica generada en el 2020, en la cual el crecimiento del PIB departamental se verá afectado a consecuencia de los efectos de la emergencia por el COVID-19, acorde con la tendencia nacional y global; es evidente que la economía en general va a sentir el impacto de las medidas de aislamiento obligatorio implementadas por el gobierno nacional y departamental, afectándose el crecimiento de la economía del departamento, para lo cual se requiere un proceso acelerado de adaptación a las nuevas circunstancias económicas, y del comportamiento de los mercados en especial en aquellos sectores en que se afectan las rentas departamentales.

Históricamente Cundinamarca ha tenido un comportamiento ascendente en materia de recaudo de impuestos, tasas y contribuciones, por medio de incentivos fiscales, acompañados de una gestión tributaria integral y modernización tecnológica. A pesar de las circunstancias, se espera una reactivación económica dinámica y fuerte, que permitirá un crecimiento ascendente y acorde con el avance del mercado inmobiliario y empresarial fortaleciendo las expectativas de recaudo del impuesto de registro, principal renta departamental. En igual circunstancia se encuentra el consumo de vinos y licores, cervezas y sifones, cigarrillos, sobretasa a la gasolina a motor, el ACPM y el impuesto sobre vehículos automotores, entre otros, los cuales dependen de la dinámica de los mercados a nivel nacional, regional y mundial.





## 16. PLAN FINANCIERO

### 16.1. Base de estimación de los ingresos

La estructura de ingresos del departamento corresponde principalmente a la generación de recaudos provenientes de las rentas conformadas por impuestos, tasas, contribuciones, participaciones, transferencias y otras. La proyección del escenario financiero se estructura mediante el análisis del comportamiento histórico de las cifras de los últimos 5 años, análisis soportado en el marco fiscal de mediano plazo 2020-2029, sin dejar de lado la coyuntura actual generada por el COVID 19.

Con base en las tasas de crecimiento estimadas y teniendo en cuenta el comportamiento histórico de las cifras de ingresos departamentales, para el año 2020 se establece un decrecimiento de -2.5%, para el año 2021 se proyecta un crecimiento del 4.5%, para el año 2022 se establece un crecimiento del 4.9%, para el año 2023 y 2024 del 5% para cada uno, manteniendo la meta de crecimiento establecida en el marco fiscal de mediano plazo, incluido el esfuerzo fiscal y administrativo.

El plan financiero es la base para la estructuración del Plan de Desarrollo para el periodo 2020-2024, el cual asciende a la suma de ingresos de \$12,7 billones. Los ingresos corrientes corresponden a \$6,0 billones, equivalentes al 40% del total de los ingresos, estos a su vez están conformados por los ingresos tributarios \$5,7 billones y no tributarios \$0,9 billones.

Como ingresos tributarios se destacan los ingresos por el impuesto de registro, con una participación del 20%, el impuesto sobre vehículos automotores el 4%, consumo de cigarrillos 1 %, cerveza nacional y extranjera 8 %, licores nacionales y extranjeros 3%, degüello 1 %, estampillas el 1%, sobretasa a la gasolina y ACPM el 3% entre otros. Los recursos de capital participan en el 6% del total de los ingresos y los fondos especiales en el 46%, representado por los recursos del Sistema General de Participaciones para los sectores salud y educación, entre otros.



## Estimación Ingresos 2020-2024

CONCEPTO	INGRESOS				
	2020	2021	2022	2023	2024
<b>1. INGRESOS CORRIENTES</b>	<b>1.075.642</b>	<b>1.160.593</b>	<b>1.215.384</b>	<b>1.273.904</b>	<b>1.335.284</b>
1.1 Ingresos tributarios	906.194	969.330	1.016.025	1.065.956	1.118.358
1.2 Ingresos no tributarios	169.448	191.263	199.359	207.948	216.926
<b>2. RECURSOS DE CAPITAL</b>	<b>96.726</b>	<b>254.350</b>	<b>239.658</b>	<b>141.478</b>	<b>43.384</b>
2.1 Rendimientos por operaciones financieras	7.672	7.902	8.139	8.384	8.635
2.2 Recursos del Crédito	40.000	220.000	200.000	100.000	0
2.3 Recursos del Balance	10.000	0	0	0	0
2.4. Otros recursos de capital	0	0	0	0	0
2.5 Utilidades, Dividendos	39.054	26.447	31.518	33.094	34.749
2.6 Donaciones					
<b>3. FONDOS ESPECIALES</b>	<b>1.106.816</b>	<b>1.143.597</b>	<b>1.182.648</b>	<b>1.223.369</b>	<b>1.265.574</b>
<b>3.1 Fondo Departamental de Salud</b>	<b>266.078</b>	<b>277.366</b>	<b>290.071</b>	<b>303.618</b>	<b>317.815</b>
Subcuenta de Salud Pública Colectiva	19.272	19.850	20.446	21.059	21.691
Subcuenta Prest. Serv. no Cubierto con Sub. Demanda	37.436	38.857	40.417	42.065	43.784
Subcuenta Otros Gastos en Salud	89.598	93.496	97.913	102.634	107.587
Subcuenta Régimen Subsidiado	119.352	124.723	130.834	137.376	144.245
Subcuenta Fondo Rotatorio	421	439	461	484	508
Estupefacientes Cundinamarca					
<b>3.2 Fondo Departamental de Educación</b>	<b>822.656</b>	<b>847.336</b>	<b>872.756</b>	<b>898.939</b>	<b>925.907</b>
<b>3.3 Otros fondos</b>	<b>18.082</b>	<b>18.895</b>	<b>19.821</b>	<b>20.812</b>	<b>21.853</b>
<b>TOTAL INGRESOS</b>	<b>2.279.185</b>	<b>2.558.539</b>	<b>2.637.690</b>	<b>2.638.751</b>	<b>2.644.242</b>

Fuente: Secretaría de Hacienda – Oficina de Análisis Financiero

## 16.2. Base de estimación de gastos

Con base en el análisis de los ingresos y conservando los principios de eficiencia y austeridad, se estableció la proyección de gastos conservando el equilibrio financiero y ajustados a la realidad del Departamento. Para gastos de funcionamiento se asignaron \$2,5 billones que corresponden al 20% del total de los gastos, distribuidos en gastos de personal \$1,1 billones, gastos generales \$0,2 billones y transferencias \$1,2 billones. El compromiso es mantener controlados los gastos de funcionamiento con el fin de destinar mayores recursos de inversión en el departamento. El servicio de la deuda corresponde al 8% del total de los gastos e incorpora un nuevo cupo de endeudamiento por valor de \$0,5 billones. Los recursos asignados para financiar la inversión están en el orden de los \$9,1 billones que equivalen al 72% del total general.



### Estimación Gastos 2020-2024

CONCEPTO	GASTOS (\$Millones)				
	2020	2021	2022	2023	2024
<b>GASTOS DE FUNCIONAMIENTO</b>	<b>499.557</b>	<b>514.544</b>	<b>529.980</b>	<b>545.879</b>	<b>562.256</b>
Gastos de personal	234.033	241.054	248.286	255.734	263.406
Gastos Generales	36.055	37.137	38.251	39.399	40.581
Transferencias	229.469	236.353	243.443	250.746	258.269
<b>SERVICIO DE LA DEUDA</b>	<b>181.191</b>	<b>216.742</b>	<b>217.942</b>	<b>211.100</b>	<b>222.986</b>
Amortización	115.048	150.121	147.375	141.676	162.215
Intereses	52.862	53.539	57.093	55.546	46.476
Operaciones conexas de deuda pública	869	298	306	316	325
Bonos pensionales	12.412	12.784	13.168	13.563	13.970
Fondo contingencias judiciales y administrativas	100	100	100	100	100
<b>INVERSION</b>					
<b>Fondo Dptal. de Salud</b>	<b>266.078</b>	<b>277.366</b>	<b>290.071</b>	<b>303.618</b>	<b>317.815</b>
Subcuenta de Salud Pública Colectiva	19.272	19.850	20.446	21.059	21.691
Subcuenta Prest. Serv. no Cubierto con Sub. Demanda	37.436	38.857	40.417	42.065	43.784
Subcuenta Otros Gastos en Salud	89.598	93.496	97.913	102.634	107.587
Subcuenta Régimen Subsidiado	119.352	124.723	130.834	137.376	144.245
Subcuenta Fondo Rotatorio	421	439	461	484	508
Estupefacientes Cundinamarca					
<b>Fondo Dptal. Educación</b>	<b>822.656</b>	<b>847.336</b>	<b>872.756</b>	<b>898.939</b>	<b>925.907</b>
<b>SUB TOTAL INVERSION</b>	<b>1.088.735</b>	<b>1.124.702</b>	<b>1.162.827</b>	<b>1.202.557</b>	<b>1.243.722</b>
Resto de inversión	509.702	702.552	726.941	679.214	615.278
<b>TOTAL INVERSION</b>	<b>1.598.437</b>	<b>1.827.254</b>	<b>1.889.768</b>	<b>1.881.771</b>	<b>1.859.000</b>
<b>TOTAL GASTO</b>	<b>2.279.185</b>	<b>2.558.539</b>	<b>2.637.690</b>	<b>2.638.751</b>	<b>2.644.242</b>

Fuente: Secretaría de Hacienda – Oficina de Análisis Financiero

### 16.3. Cumplimiento de los indicadores de endeudamiento y de disciplina fiscal

El departamento de Cundinamarca con la proyección de endeudamiento prevista para financiar el plan, cumple con los límites y criterios de sostenibilidad de la deuda establecidos por la Ley 358 de 1997, cuyo límite es de 80% del saldo de la deuda sobre los ingresos corrientes, y el de capacidad de pago, que fija un nivel máximo de 40% de los intereses sobre el ahorro corriente, como se observa a continuación.



### Indicadores Ley 358 de 1997

CONCEPTO	2020	2021	2022	2023	2024
Intereses/Ahorro Operacional (Límite 40%) ( I/H )	9,35	9,17	9,05	8,29	6,53
Saldo Deuda/Ingresos Corrientes (Límite 80%) (L/A)	65,99	68,35	71,86	65,39	48,54

Fuente: Secretaría de Hacienda - Oficina de Análisis Financiero

En 2019 el departamento obtuvo la máxima calificación en capacidad de pago equivalente a AAA, por la calificador de riesgo BRC Standard and Poors, sin embargo, por las consecuencias económicas generadas por el COVID-19, esta firma bajó la perspectiva de estable a negativa a Colombia, en consecuencia, la calificación del departamento se puede ver afectada; sin embargo, a través de nuestra política fiscal y financiera mantendremos el equilibrio entre los ingresos y gastos del departamento, así como el cumplimiento de la disciplina fiscal, con el fin de mantenernos en los mejores rangos de calificación.

En relación con el cumplimiento del indicador de eficiencia fiscal consagrado en la Ley 617 de 2000, se establece que el comportamiento necesariamente se encuentra asociado a la composición del ingreso corriente del departamento, toda vez que el límite de gastos de funcionamiento no pueden superar el 50% de los ingresos corrientes de libre destinación - ICLD, por ello en la medida que se optimicen los ICLD y simultáneamente se controle la ejecución del gasto de funcionamiento, se dará cumplimiento con el indicador como se muestra a continuación.

### Indicador de Ley 617 de 2000

PROYECCIÓN INDICADOR LEY 617 DE 2000	2020	2021	2022	2023	2024
ANTERIOR	46,53%	46,55%	46,57%	46,59%	46,61%
NUEVO	42,97%	41,25%	40,61%	39,90%	39,20%

Fuente: Secretaría de Hacienda – Oficina de Análisis Financiero

ESTRATEGIAS Y POLÍTICAS DE FINANCIACIÓN

#### 16.4. Fortalecimiento de los ingresos corrientes

Para fortalecer los recursos propios se realizará un análisis tributario integral que consiste en efectuar una microgerencia para cada una de las rentas, análisis de tarifas y métodos de recaudo, efectividad en los controles, desarrollo tecnológico, fortalecimiento de capital humano, seguimiento permanente, gestión tributaria integral y fiscalización. Es necesario adelantar un proceso de recuperación de cartera y mitigar la evasión, la omisión y la elusión en las rentas departamentales. Se requiere realizar una revisión



detallada de los gastos de funcionamiento, estableciendo una reingeniería de procesos, priorizando gastos, optimizando el recurso y maximizando la eficiencia administrativa.

La Nación, el departamento y la Región Cundinamarca - Bogotá, avanzan con la consecución de algunos de nuestros proyectos memorables tales como Regiotram de Occidente y fases II y III del SITM Soacha que van a dinamizar la economía local, inversiones orientadas al desarrollo con impacto regional. Se espera que las acciones consideradas se encuentren acompañadas de decisiones dinamizadoras del orden Nacional en sectores como vivienda, infraestructura, desarrollo rural y competitividad que generan dinámicas económicas positivas para el logro de las metas de crecimiento y reactivación económica. El seguimiento permanente a los resultados fiscales permitirá tomar decisiones oportunas orientadas al cumplimiento de las metas de recaudo. Superada la crisis confiamos en una recuperación del crecimiento de los ingresos a partir del año 2021, sostenido hasta el año 2024.

#### **16.5. Fuentes externas de financiación**

##### **16.5.1. Sistema General de Participaciones**

Corresponde a los recursos que la Nación transfiere por mandato de los artículos 356 y 357 de la Constitución Política al departamento, a través de los Documentos de Distribución anuales para la financiación de los servicios a su cargo, en salud, educación, agua potable y saneamiento básico, definidos en el artículo 76 de la Ley 715 de 2001.

##### **16.5.2. Sistema General de Regalías**

Los ingresos del SGR se destinan al financiamiento de proyectos para el desarrollo social, económico y ambiental de las entidades territoriales; pasivo pensional; inversiones físicas en educación, ciencia, tecnología e innovación; generación de ahorro público; fiscalización de la exploración y explotación de los yacimientos, conocimiento y cartografía geológica del subsuelo; y para aumentar la competitividad general de la economía buscando mejorar las condiciones sociales de la población.

El departamento de Cundinamarca será beneficiario de la Asignación Directa, la cual está comprometida hasta 2028 con inflexibilidad para el plan Departamental de Aguas, el Fondo de Compensación Regional (FCR), el Fondo de Desarrollo Regional (FDR) con los siguientes saldos registrados en SICODIS-SGR

##### **Proyección recursos Sistema General de Regalías**

<b>2020</b>	<b>2021</b>	<b>2022</b>	<b>2023</b>	<b>2024</b>
151.703.426.641	124.232.569.561	133.291.747.169	119.463.923.942	90.807.480.198

Fuente: SICODIS



Es importante señalar que en SICODIS no existe proyección del Fondo de Desarrollo Regional (FDR)\* Cambio Climático, recursos que solo podrán ser usados para proyectos de mitigación del riesgo como muros de contención, gaviones, canalización de arroyos, y estos solamente están estimados para la vigencia 2020 y ascienden a \$7.227.603.443.

Se debe tener en cuenta que las distribuciones aprobadas para los bienios venideros dependen de la reglamentación del Acto Legislativo 05 de 2019, la cual deja al departamento en un panorama incierto hasta que no se expida la Ley Reglamentaria, a esta dinámica se suma la situación relacionada con la Tasa Representativa de Mercado (TRM) y fluctuación del precio del barril del petróleo.

### **16.5.3. Alianzas Público Privadas**

La participación del sector privado por medio de Alianzas Público Privadas como instrumento de gobernanza que incentiva la transparencia y facilita el cumplimiento de metas, se constituirá en uno de los mecanismos de cofinanciación de las inversiones en proyectos memorables del departamento.

### **16.5.4. Cooperación Internacional**

La Organización para la Cooperación y el Desarrollo Económico –OCDE–, define la cooperación internacional como la acción conjunta para apoyar el desarrollo económico y social del país mediante la transferencia de tecnologías, conocimientos, experiencias o recursos por parte de países con igual o mayor nivel de desarrollo. El gobierno departamental buscará la asignación de recursos de cooperación internacional a través de la gestión con los diferentes actores del sistema internacional, tales como: agencias de cooperación, banca multilateral, organismos internacionales, países, embajadas, entre otros.

### **16.6. Fortalecimiento Entidades Descentralizadas**

El fortalecimiento de las entidades descentralizadas constituye un factor importante para las finanzas departamentales, toda vez que las acciones que se adelanten por parte de los establecimientos públicos, las empresas industriales y comerciales, empresas sociales y sociedades para el próximo cuatrienio orientadas a mejorar su recaudo, financiar sus gastos, efectuar gestión de recursos y adoptar estrategias para la generación de recursos propios, redundará en la financiación de los programas del Plan de Desarrollo del departamento y en el bienestar de los cundinamarqueses.

**Empresa de Licores de Cundinamarca – ELC.** La empresa establece medidas de crecimiento empresarial por medio de la incursión en mercados internacionales. También



contempla iniciativas orientadas a fortalecer el mercado a nivel departamental y nacional a través de grandes superficies, mayoristas y cadenas *hard discount* con sus marcas Néctar y Ron Santafé. Como estrategias adicionales la empresa tiene proyectado continuar con la venta de la referencia Chorrito a nivel nacional, así como el lanzamiento de la nueva imagen para el ron y el aguardiente. Ahora bien, en atención a los efectos generados por el Covid-19, la ELC diversificó sus líneas de producción y entró al mercado con la venta de alcohol antiséptico y gel antibacterial.

Estas medidas se encuentran diseñadas para incrementar las ventas de los productos y por ende aumentar los ingresos de la empresa, lo cual genera a su vez un mayor valor por concepto del impuesto al consumo de licores y la generación de utilidades que serán giradas al departamento, recursos destinados para la financiación de la salud, la educación y otros sectores en beneficio de los cundinamarqueses.

**Empresa Industrial y Comercial Lotería de Cundinamarca.** La empresa tiene contemplado optimizar la estructura de comercialización por medio de la implementación de cambios en el plan de premios como mecanismo para incrementar la reserva técnica, el fortalecimiento de su liquidez y capital de trabajo, así como la incursión en otros juegos de lotería que le sean permitidos administrar. Por medio de esta estrategia se pretende recuperar y ampliar el mercado de lotería con ayuda de nuevas metodologías, que permitan impulsar el uso de canales electrónicos para la venta de lotería. Se efectuará el sorteo extraordinario de Navidad en asocio o mediante arrendamiento de marca.

Por medio de estas acciones se garantiza la generación de transferencias a la salud del departamento, así como la implementación de mecanismos que fortalezcan las condiciones de disponibilidad, integridad y confidencialidad de la información, herramientas fundamentales de la calidad en la operación y de eficiencia administrativa.

**Empresas Sociales del Estado.** Se reorganizará y fortalecerá la red de prestación de servicios de salud en el departamento de Cundinamarca, con el fin de garantizar mayor calidad y cobertura en el servicio de salud, a través de instituciones públicas autosostenibles y eficientes financieramente.

**CONVIDA EPS-S.** La empresa promotora de salud diseñará y pondrá en funcionamiento un plan estratégico de reorganización institucional, que le permitirá adelantar las acciones estructurales en la mejora de la prestación y atención de servicios en salud, minimizando el riesgo financiero y maximizando la gestión administrativa y operacional del negocio.

**Corporación Social de Cundinamarca.** Como acciones estratégicas de fortalecimiento financiero de la Corporación, se establecerán modelos de oferta y soluciones crediticias





de manera articulada con los diferentes sectores, para generar competitividad con altos niveles de eficiencia y eficacia, así como estrategias para la recuperación de la cartera que permitan la colocación de nuevos créditos, mejorando el nivel de vida de sus afiliados y contribuyendo con el cumplimiento de sus objetivos.

**Empresa Férrea Regional de Cundinamarca S.A.S.** La Empresa implementará el rediseño institucional orientado al fortalecimiento administrativo y organizacional, para garantizar su papel de ente gestor de los proyectos memorables de movilidad regional, como son: Regiotram de Occidente, la extensión del sistema Transmilenio al municipio de Soacha por la autopista sur (fases II y III) y por la avenida Ciudad de Cali, así como el Tren del Norte, entre Bogotá y Zipaquirá.

**Empresas Públicas de Cundinamarca S.A. ESP.** Esta empresa en calidad de gestora del Plan Departamental de Aguas, establecerá estrategias administrativas, financieras y operativas para continuar avanzando en la ampliación de coberturas en la prestación de los servicios de acueducto y saneamiento básico en el departamento, en el marco de la eficiencia y responsabilidad, liderando las transformaciones para el manejo empresarial del servicio, en función de mejorar la vida de los cundinamarqueses.

**Beneficencia de Cundinamarca.** En cumplimiento de la visión de la Beneficencia de Cundinamarca, la estrategia financiera es liderar la prestación de servicios de protección social en los diferentes programas tales como: adulto mayor, personas con discapacidad mental, mujeres violentadas, jóvenes adolescentes consumidores de sustancias psicoactivas; a través de la ampliación de cupos de servicios con los diferentes entes territoriales del departamento de Cundinamarca y el Distrito Capital; ampliando la cobertura a los demás departamentos del país, para así generar utilidad que permita cubrir los costos de atención de los usuarios de Cundinamarca en condición vulnerable y de abandono.





## 17. PLAN PLURIANUAL DE INVERSIONES

Las necesidades de Cundinamarca superan ampliamente la capacidad de inversión del gobierno departamental, no obstante, nuestro Plan de Desarrollo “Cundinamarca, Región que progresa”, es el más ambicioso que haya tenido el departamento pues proyecta un monto total de inversiones de \$19,9 billones.

Como resultado de un proceso de priorización de metas, asignaciones específicas para atender exigencia de ley, apuestas de gobierno y resultados del diálogo con los cundinamarqueses, se llegó así a identificar las priorizaciones de inversión.

El cruce de las diferentes necesidades identificadas con los recursos disponibles para inversión, obligó a realizar una intensa priorización de programas y metas que se pueden ejecutar y se agregaron en concordancia con el programa de gobierno en cinco líneas estratégicas, siendo la de mayor peso + Competitividad con el 47%, en la cual el desarrollo vial y la productividad son fundamentales para el progreso y el desarrollo especialmente del campesinado cundinamarqués, seguida por la línea + Bien Estar que participa con el 35% de los recursos, + Gobernanza pesa el 7%, + Integración el 6% y + Sostenibilidad el 5%.

Ilustración 33. Participación presupuestal por Línea estratégica

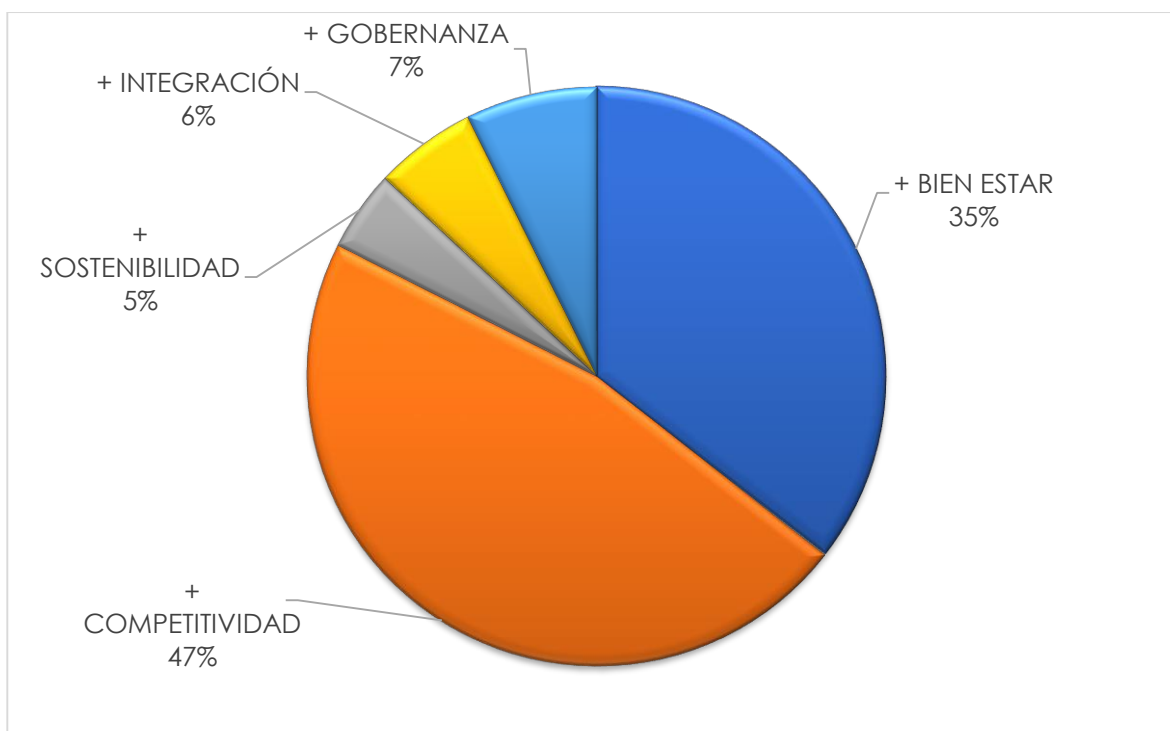

Fuente: Elaboración propia



La construcción del Plan Plurianual de Inversiones se estructuró a partir de la determinación de usos, es decir, inversión en programas y líneas estratégicas por cada fuente de financiación, que sintetizan en recursos las apuestas del gobierno departamental para los próximos cuatro años.

Para la estimación de las cifras, se tomó como referencia los recursos proyectados en el plan financiero, que consideró de manera rigurosa el impacto de la emergencia provocada por el Covid-19 en cada una de las rentas departamentales.

De esta manera \$4,4 billones son recursos del sector central correspondientes al 22% del total, los cuales incluyen un cupo de endeudamiento de \$560 mil millones que en ningún momento ponen en riesgo los índices de solvencia y sostenibilidad de la deuda departamental establecidos en la ley 358 de 1997, el sector descentralizado financiará el plan con el 0,8 % equivalente a \$0,17 billones, el 23,37% estará financiado con los recursos del Sistema General de Participaciones con la suma de \$4,6 billones, el 3,1% corresponde a recursos del Sistema General de Regalías por el orden de \$0,62 billones y un 50% a recursos de cofinanciación por gestión ante entidades del orden nacional, territorial e internacional por valor de \$10 billones.

La distribución de los recursos del PPI por líneas estratégicas es la siguiente:

### 17.1. Plan plurianual de inversiones por línea estratégica

(Millones de pesos)

Línea estratégica	2020	2021	2022	2023	2024	TOTAL
+ BIEN ESTAR	\$ 1.263.772	\$ 1.468.893	\$ 1.513.051	\$ 1.486.782	\$ 1.400.399	\$ 7.132.897
+ COMPETITIVIDAD	\$ 1.655.343	\$ 2.152.877	\$ 2.080.336	\$ 1.760.162	\$ 1.624.400	\$ 9.273.118
+ SOSTENIBILIDAD	\$ 205.554	\$ 160.583	\$ 310.815	\$ 126.714	\$ 105.944	\$ 909.610
+ INTEGRACIÓN	\$ 463.442	\$ 174.868	\$ 160.557	\$ 183.460	\$ 165.129	\$ 1.147.456
+ GOBERNANZA	\$ 291.930	\$ 277.730	\$ 291.750	\$ 313.407	\$ 293.888	\$ 1.468.705
<b>Total</b>	<b>\$ 3.880.041</b>	<b>\$ 4.234.951</b>	<b>\$ 4.356.509</b>	<b>\$ 3.870.525</b>	<b>\$ 3.589.760</b>	<b>\$ 19.931.786</b>

En la línea estratégica + Bien Estar se atenderán criterios sociales y de inclusión, para satisfacer las necesidades de las familias y el disfrute de una vida saludable, se promoverá la garantía y goce efectivo de los derechos de género, de población en condiciones especiales y preservación de la identidad étnica y sus tradiciones, para lo cual se invertirán \$7,1 billones en los siguientes programas.



(Millones de pesos)

LÍNEA ESTRATÉGICA + BIEN ESTAR						
PROGRAMA	2020	2021	2022	2023	2024	TOTAL
Cundinamarca sin estereotipos	\$ 6.055	\$ 5.936	\$ 6.578	\$ 5.377	\$ 3.002	\$ 26.949
Cundinamarqueses inquebrantables	\$ 20.804	\$ 31.748	\$ 27.783	\$ 23.754	\$ 20.863	\$ 124.952
Sociocultura, raza y tradición	\$ 150	\$ 283	\$ 228	\$ 129	\$ 443	\$ 1.233
Toda una vida contigo	\$ 1.048.930	\$ 1.146.346	\$ 1.163.491	\$ 1.188.903	\$ 1.141.369	\$ 5.689.040
Un buen vivir	\$ 187.833	\$ 284.581	\$ 314.971	\$ 268.619	\$ 234.721	\$ 1.290.724
<b>Total</b>	<b>\$ 1.263.772</b>	<b>\$ 1.468.893</b>	<b>\$ 1.513.051</b>	<b>\$ 1.486.782</b>	<b>\$ 1.400.399</b>	<b>\$ 7.132.898</b>

+ Competitividad será la línea estratégica con mayor peso en el plan, se propenderá por generar mayor valor agregado en la producción a través de la economía, generación de conocimiento, innovación, turismo sostenible y el fortalecimiento de la infraestructura física y tecnológica, con inversiones superiores a los \$9,2 billones, en donde la gran apuesta es la cofinanciación del mantenimiento de vías de primer orden costo de \$6,5 billones.

(Millones de pesos)

LÍNEA ESTRATÉGICA + COMPETITIVIDAD						
PROGRAMA	2020	2021	2022	2023	2024	TOTAL
Cundinamarca científica e innovadora	\$ 35.709	\$ 33.047	\$ 31.763	\$ 34.496	\$ 11.071	\$ 146.086
Nuevos mercados + oportunidades	\$ 11.693	\$ 51.661	\$ 44.071	\$ 19.145	\$ 8.136	\$ 134.706
Productividad, un camino de desarrollo	\$ 11.473	\$ 41.616	\$ 47.916	\$ 10.542	\$ 6.079	\$ 117.626
Rutas para el progreso	\$ 1.594.588	\$ 2.022.217	\$ 1.954.862	\$ 1.690.616	\$ 1.597.996	\$ 8.860.279
Unidos en una misma dirección	\$ 1.880	\$ 4.336	\$ 1.724	\$ 5.363	\$ 1.118	\$ 14.421
<b>Total general</b>	<b>\$ 1.655.343</b>	<b>\$ 2.152.877</b>	<b>\$ 2.080.336</b>	<b>\$ 1.760.162</b>	<b>\$ 1.624.400</b>	<b>\$ 9.273.118</b>

La conservación, protección de los ecosistemas y la biodiversidad para garantizar servicios ambientales y la oferta del recurso hídrico, así como la implementación de la



ruta de gestión del riesgo, se atenderá con la ejecución de los siguientes programas con inversiones de \$0,9 billones.

(Millones de pesos)

LÍNEA ESTRATÉGICA + SOSTENIBILIDAD						
PROGRAMA	2020	2021	2022	2023	2024	TOTAL
Cundinamarca científica e innovadora	\$ 920	\$ 8.098	\$ 3.854	\$ 3.050	\$ 28	\$ 15.950
Nuevos mercados + oportunidades	\$ 4.068	\$ 16.707	\$ 17.150	\$ 16.840	\$ 10.813	\$ 65.578
Productividad, un camino de desarrollo	\$ 200.565	\$ 135.779	\$ 289.811	\$ 106.825	\$ 95.103	\$ 828.083
<b>Total general</b>	<b>\$ 205.554</b>	<b>\$ 160.583</b>	<b>\$ 310.815</b>	<b>\$ 126.714</b>	<b>\$ 105.944</b>	<b>\$ 909.611</b>

La apuesta de proyectos para integrar el territorio, eliminación de barreos invisibles y construcción de una región potente en todos los aspectos, serán fundamentales en el desarrollo de la línea + Integración, donde se espera adelantar inversiones por valor de \$1,1 billones.

(Millones de pesos)

LÍNEA ESTRATÉGICA + INTEGRACIÓN						
PROGRAMA	2020	2021	2022	2023	2024	TOTAL
Región verde, Región de Vida	\$ 380.655	\$ 9.216	\$ 8.990	\$ 9.062	\$ 9.219	\$ 417.142
Región, conexión inteligente	\$ 64.780	\$ 139.476	\$ 124.393	\$ 157.234	\$ 147.231	\$ 633.115
Región, economía imparable	\$ 3.091	\$ 12.320	\$ 14.612	\$ 4.524	\$ 2.103	\$ 36.650
Región, un territorio de todos	\$ 14.916	\$ 13.856	\$ 12.562	\$ 12.640	\$ 6.576	\$ 60.550
<b>Total general</b>	<b>\$ 463.442</b>	<b>\$ 174.868</b>	<b>\$ 160.557</b>	<b>\$ 183.460</b>	<b>\$ 165.129</b>	<b>\$ 1.147.457</b>

Fortalecer los procesos que permitan abordar adecuadamente las necesidades de los cundinamarqueses y acercar la gestión pública a la comunidad están enmarcados en la línea estratégica + Gobernanza donde se invertirán más de \$1,4 billones a través de los siguientes programas.



(Millones de pesos)

LÍNEA ESTRATÉGICA + GOBERNANZA						
PROGRAMA	2020	2021	2022	2023	2024	TOTAL
Región verde, Región de Vida	\$ 6.576	\$ 13.003	\$ 18.130	\$ 20.988	\$ 20.014	\$ 78.711
Región, conexión inteligente	\$ 10.536	\$ 9.682	\$ 9.644	\$ 16.428	\$ 14.360	\$ 60.651
Región, economía imparable	\$ 3.306	\$ 10.751	\$ 18.049	\$ 19.854	\$ 10.493	\$ 62.454
Región, un territorio de todos	\$ 271.513	\$ 244.293	\$ 245.927	\$ 256.136	\$ 249.020	\$ 1.266.888
<b>Total general</b>	<b>\$ 291.930</b>	<b>\$ 277.730</b>	<b>\$ 291.750</b>	<b>\$ 313.407</b>	<b>\$ 293.888</b>	<b>\$ 1.468.704</b>

PROGRAMA / SUBPROGRAMA	CENTRAL	DESCENTRALIZADO	SGP	SGR	OTROS	TOTAL
<b>1. + BIEN ESTAR</b>	\$ 1.249.931	\$ 171.504	\$ 4.530.850	\$ 263.020	\$ 917.594	\$ 7.132.899
<b>Cundinamarca sin estereotipos</b>	\$ 17.184	\$ -	\$ -	\$ 8.325	\$ 1.440	\$ 26.949
Cundinamarca diversa	\$ 136	\$ -	\$ -	\$ -	\$ 367	\$ 503
Mujer empoderada y con derechos	\$ 17.048	\$ -	\$ -	\$ 8.325	\$ 1.073	\$ 26.446
<b>Cundinamarqueses inquebrantables</b>	\$ 20.966	\$ 72.000	\$ 15.101	\$ 6.000	\$ 10.886	\$ 124.952
Cundinamarca accesible	\$ 12.179	\$ 72.000	\$ 13.501	\$ -	\$ 7.751	\$ 105.431
Ruta de Paz	\$ 8.787	\$ -	\$ 1.600	\$ 6.000	\$ 3.135	\$ 19.521
<b>Sociocultura, raza y tradición</b>	\$ 763	\$ -	\$ -	\$ 100	\$ 371	\$ 1.234
Cundinamarca Afro	\$ 315	\$ -	\$ -	\$ -	\$ 165	\$ 480
Cundinamarca indígena	\$ 406	\$ -	\$ -	\$ 100	\$ 188	\$ 694
Cundinamarca Rrom	\$ 42	\$ -	\$ -	\$ -	\$ 18	\$ 60
<b>Toda una vida contigo</b>	\$ 404.793	\$ 93.800	\$ 4.395.335	\$ 212.635	\$ 582.476	\$ 5.689.040
Construyendo futuro	\$ 218.829	\$ -	\$ 4.119.301	\$ 212.635	\$ 413.846	\$ 4.964.612
Experiencia y Sabiduría	\$ 46.566	\$ 93.800	\$ 270.605	\$ -	\$ 6.754	\$ 417.725
Jóvenes, fuerza del progreso	\$ 139.398	\$ -	\$ 5.429	\$ -	\$ 161.876	\$ 306.703
<b>Un buen vivir</b>	\$ 806.225	\$ 5.704	\$ 120.414	\$ 35.960	\$ 322.421	\$ 1.290.724
Entornos para la felicidad	\$ 606.836	\$ -	\$ 8.926	\$ 35.960	\$ 307.577	\$ 959.299



PROGRAMA / SUBPROGRAMA	CENTRAL	DESCENTRALIZADO	SGP	SGR	OTROS	TOTAL
Familia que progresa	\$ 181.702	\$ -	\$ 107.718	\$ -	\$ 2.299	\$ 291.719
Transformando mentes y corazones	\$ 17.687	\$ 5.704	\$ 3.770	\$ -	\$ 12.545	\$ 39.706
<b>2. + COMPETITIVIDAD</b>	<b>\$ 748.802</b>	<b>\$ 2.640</b>	<b>\$ -</b>	<b>\$ 270.063</b>	<b>\$ 8.251.613</b>	<b>\$ 9.273.118</b>
<b>Cundinamarca científica e innovadora</b>	<b>\$ 39.512</b>	<b>\$ -</b>	<b>\$ -</b>	<b>\$ 76.625</b>	<b>\$ 29.949</b>	<b>\$ 146.086</b>
Cundinamarca crea e innova	\$ 1.873	\$ -	\$ -	\$ 6.630	\$ 2.290	\$ 10.793
Cundinamarca, fuente de conocimiento	\$ 29.292	\$ -	\$ -	\$ 25.945	\$ 22.183	\$ 77.421
Más investigación - Más desarrollo	\$ 8.347	\$ -	\$ -	\$ 44.050	\$ 5.476	\$ 57.872
<b>Nuevos mercados + oportunidades</b>	<b>\$ 43.880</b>	<b>\$ -</b>	<b>\$ -</b>	<b>\$ 6.000</b>	<b>\$ 84.826</b>	<b>\$ 134.706</b>
Cundinamarca crea, transforma y progresa	\$ 15.014	\$ -	\$ -	\$ -	\$ 1.932	\$ 16.946
Cundinamarca del mundo y para el mundo	\$ 11.089	\$ -	\$ -	\$ -	\$ 9.571	\$ 20.660
Incubando empresas, Incubando sueños	\$ 17.777	\$ -	\$ -	\$ 6.000	\$ 73.323	\$ 97.100
<b>Productividad, un camino de desarrollo</b>	<b>\$ 22.901</b>	<b>\$ 2.640</b>	<b>\$ -</b>	<b>\$ -</b>	<b>\$ 92.085</b>	<b>\$ 117.626</b>
Cundinamarca productiva -Región que progresa	\$ 21.622	\$ 2.640	\$ -	\$ -	\$ 90.314	\$ 114.576
Minería responsable y competitiva	\$ 1.279	\$ -	\$ -	\$ -	\$ 1.771	\$ 3.050
<b>Rutas para el progreso</b>	<b>\$ 635.188</b>	<b>\$ -</b>	<b>\$ -</b>	<b>\$ 186.938</b>	<b>\$ 8.038.153</b>	<b>\$ 8.860.279</b>
Al servicio de la competitividad	\$ 15.152	\$ -	\$ -	\$ 6.000	\$ 408.312	\$ 429.464
Edificando Progreso	\$ 2.340	\$ -	\$ -	\$ 8.000	\$ 18.360	\$ 28.700
Vías motor del desarrollo	\$ 617.696	\$ -	\$ -	\$ 172.938	\$ 7.611.481	\$ 8.402.115
<b>Unidos en una misma dirección</b>	<b>\$ 7.321</b>	<b>\$ -</b>	<b>\$ -</b>	<b>\$ 500</b>	<b>\$ 6.600</b>	<b>\$ 14.421</b>
Acuerdos efectivos	\$ 1.100	\$ -	\$ -	\$ -	\$ 4.200	\$ 5.300
Cundinamarca piensa productiva	\$ 6.221	\$ -	\$ -	\$ 500	\$ 2.400	\$ 9.121
<b>3. + SOSTENIBILIDAD</b>	<b>\$ 364.333</b>	<b>\$ -</b>	<b>\$ 104.072</b>	<b>\$ 61.917</b>	<b>\$ 379.290</b>	<b>\$ 909.611</b>
<b>El cambio está en tus manos</b>	<b>\$ 4.664</b>	<b>\$ -</b>	<b>\$ -</b>	<b>\$ -</b>	<b>\$ 11.286</b>	<b>\$ 15.950</b>
Alternativas verdes para el crecimiento	\$ 1.100	\$ -	\$ -	\$ -	\$ 10.000	\$ 11.100
Cultura Ambiental	\$ 777	\$ -	\$ -	\$ -	\$ 123	\$ 900



PROGRAMA / SUBPROGRAMA	CENTRAL	DESCENTRALIZADO	SGP	SGR	OTROS	TOTAL
Cundinamarca resiliente al cambio climático	\$ 2.787	\$ -	\$ -	\$ -	\$ 1.163	\$ 3.950
<b>La ruta de gestión del riesgo</b>	\$ 30.858	\$ -	\$ -	\$ -	\$ 34.720	\$ 65.578
Conocimiento del riesgo	\$ 4.245	\$ -	\$ -	\$ -	\$ 10.310	\$ 14.555
Manejo de desastres	\$ 12.833	\$ -	\$ -	\$ -	\$ 20.055	\$ 32.888
Reducción del riesgo	\$ 13.780	\$ -	\$ -	\$ -	\$ 4.355	\$ 18.135
<b>Seguridad hídrica y recursos naturales para la vida</b>	\$ 328.811	\$ -	\$ 104.072	\$ 61.917	\$ 333.284	\$ 828.083
Agua pura mejor vida	\$ -	\$ -	\$ -	\$ -	\$ 324.175	\$ 324.175
Cundinamarca al natural	\$ 322.846	\$ -	\$ 103.192	\$ 61.917	\$ 7.404	\$ 495.358
Cundinamarca amable y comprometida con los animales	\$ 2.605	\$ -	\$ 880	\$ -	\$ 15	\$ 3.500
Residuos sólidos amigables alternativos	\$ 3.360	\$ -	\$ -	\$ -	\$ 1.690	\$ 5.050
<b>4. + INTEGRACIÓN</b>	\$ 651.539	\$ -	\$ -	\$ 10.000	\$ 485.918	\$ 1.147.456
<b>Región verde, Región de Vida</b>	\$ 44.788	\$ -	\$ -	\$ -	\$ 372.354	\$ 417.142
Pacto por el Agua	\$ 44.088	\$ -	\$ -	\$ -	\$ 372.304	\$ 416.392
Territorio que respira	\$ 700	\$ -	\$ -	\$ -	\$ 50	\$ 750
<b>Región, conexión inteligente</b>	\$ 549.292	\$ -	\$ -	\$ 6.000	\$ 77.822	\$ 633.114
Movilidad inteligente	\$ 538.434	\$ -	\$ -	\$ 6.000	\$ -	\$ 544.434
Región con servicios públicos para todos	\$ -	\$ -	\$ -	\$ -	\$ 77.822	\$ 77.822
Territorio aliado y seguro	\$ 10.858	\$ -	\$ -	\$ -	\$ -	\$ 10.858
<b>Región, economía imparable</b>	\$ 17.690	\$ -	\$ -	\$ 4.000	\$ 14.961	\$ 36.650
Cuna de la economía	\$ 10.557	\$ -	\$ -	\$ 4.000	\$ 10.543	\$ 25.100
Industria turística diversa y potente	\$ 7.133	\$ -	\$ -	\$ -	\$ 4.418	\$ 11.550
<b>Región, un territorio de todos</b>	\$ 39.769	\$ -	\$ -	\$ -	\$ 20.781	\$ 60.550
Hábitat en armonía	\$ 5.485	\$ -	\$ -	\$ -	\$ 16.365	\$ 21.850
Juntos somos imparables	\$ 12.184	\$ -	\$ -	\$ -	\$ 2.516	\$ 14.700
Territorio con sentido	\$ 22.100	\$ -	\$ -	\$ -	\$ 1.900	\$ 24.000



PROGRAMA / SUBPROGRAMA	CENTRAL	DESCENTRALIZADO	SGP	SGR	OTROS	TOTAL
<b>5. + GOBERNANZA</b>	\$ 1.382.824	\$ -	\$ 23.881	\$ 14.500	\$ 47.499	\$ 1.468.704
<b>Cundinamarca + Digital</b>	\$ 78.711	\$ -	\$ -	\$ -	\$ -	\$ 78.711
Tecnología moderna, soluciones rápidas	\$ 15.471	\$ -	\$ -	\$ -	\$ -	\$ 15.471
Tu gobernación a un clic	\$ 63.240	\$ -	\$ -	\$ -	\$ -	\$ 63.240
<b>Cundinamarca segura y justa</b>	\$ 60.651	\$ -	\$ -	\$ -	\$ -	\$ 60.651
Derechos humanos, fuerza de la igualdad	\$ 10.708	\$ -	\$ -	\$ -	\$ -	\$ 10.708
Instituciones protectoras	\$ 49.943	\$ -	\$ -	\$ -	\$ -	\$ 49.943
<b>Empoderamiento Social</b>	\$ 62.086	\$ -	\$ -	\$ -	\$ 368	\$ 62.454
Confianza fuerza de gobierno	\$ 10.005	\$ -	\$ -	\$ -	\$ -	\$ 10.005
Fuerza Comunal	\$ 32.386	\$ -	\$ -	\$ -	\$ -	\$ 32.386
Liderazgo ciudadano	\$ 19.695	\$ -	\$ -	\$ -	\$ 368	\$ 20.063
<b>Gestión pública inteligente</b>	\$ 1.181.376	\$ -	\$ 23.881	\$ 14.500	\$ 47.131	\$ 1.266.888
Conservación de nuestra memoria	\$ 6.380	\$ -	\$ -	\$ -	\$ -	\$ 6.380
Cundinamarca ejemplarizante	\$ 3.233	\$ -	\$ -	\$ -	\$ 1.739	\$ 4.972
Eficiencia financiera	\$ 155.487	\$ -	\$ -	\$ -	\$ 12.227	\$ 167.715
Gestión de excelencia	\$ 7.466	\$ -	\$ 14.232	\$ -	\$ 2.349	\$ 24.047
Mejores instituciones más eficiencia	\$ 996.493	\$ -	\$ 9.649	\$ 14.500	\$ 30.816	\$ 1.051.457
Trámites simples, Gobierno cercano	\$ 12.317	\$ -	\$ -	\$ -	\$ -	\$ 12.317
<b>Total general</b>	<b>\$ 4.397.429</b>	<b>\$ 174.144</b>	<b>\$ 4.658.803</b>	<b>\$ 619.500</b>	<b>\$ 10.081.914</b>	<b>\$ 19.931.788</b>

La ejecución del presente Plan Plurianual de Inversiones guardará coherencia con el Plan Operativo Anual de Inversiones que se reflejará en los presupuestos anuales del departamento y con el acatamiento de las disposiciones consideradas en el Estatuto Orgánico de Presupuesto del Departamento, previa desagregación en el Plan Indicativo y Plan de Acción. En todo caso, la ejecución de los programas aquí definidos se adelantará a través de la estructuración de proyectos debidamente viabilizados y registrados en el Banco Departamental de Programas y Proyectos.

Los recursos disponibles para la ejecución del Plan de Inversiones dependerán no solo de las acciones planteadas en el capítulo financiero, para lo cual se adelantará una gerencia integral de seguimiento a las rentas departamentales que se habrán de reflejar





en el Marco Fiscal de Mediano Plazo y en el Plan Financiero, sino también a la eficiente y eficaz gestión de recursos de cofinanciación como instrumento financiero complementario, para lo cual es necesario la identificación, preparación y presentación de proyectos debidamente formulados.

El presente Plan de Desarrollo deberá guardar coherencia con el Presupuesto General del Departamento correspondiente a la vigencia 2020, por consiguiente, la administración departamental adelantará el proceso de armonización presupuestal mediante acto administrativo, una vez sea aprobado el Plan por parte de la Asamblea Departamental y rendirá los informes en los términos y oportunidad que esta lo requiera.

Los recursos contenidos en el Plan Plurianual de Inversiones, serán programados y ejecutados previo ajuste a los diferentes instrumentos de gestión del Plan de Desarrollo, tales como Plan Indicativo, Plan de Acción y POAI, para guardar su concordancia y se aplicarán las disposiciones contempladas en el Estatuto Orgánico de Presupuesto Departamental y en la presente Ordenanza.

Con el propósito de guardar coherencia del Presupuesto General del Departamento vigencia 2020, con el presente Plan de Desarrollo, la administración departamental, mediante acto administrativo debidamente motivado, realizará el proceso de armonización presupuestal; y ajustes necesarios del plan financiero y plan plurianual una vez se cuente con la aprobación del Plan por parte de la Asamblea Departamental y rendirá informe correspondiente en los términos y oportunidad que esta lo solicite.



## ARTÍCULO SEXTO - PARTE IV: SEGUIMIENTO Y EVALUACIÓN

Cundinamarca, ¡Región que progresa! es el instrumento de planeación territorial más importante de este cuatrienio. En él convergen una serie de metas, apuestas y proyectos memorables, que para su cumplimiento, es necesario no solo trabajar articuladamente con otros actores del escenario público sino también con el sector privado y los demás actores involucrados, todo a través de relaciones de confianza y compromiso, de modo que podamos ver una Cundinamarca que crece mucho más en competitividad, con más bienestar para todos, con procesos de desarrollo más eficientes y respetuosos con el medio ambiente; más transparente, honesta y respetuosa del erario, y más integrada con los aliados estratégicos de la región.

Lo anterior implica un gran trabajo, un alto grado de compromiso y de coordinación en cada acción que se emprenda. Durante los siguientes cuatro años, no escatimaremos esfuerzos para cumplir este Plan, en cuya ejecución trabajaremos sin descanso, con disciplina y con amor, para generar soluciones útiles y mejorar la calidad de vida de todos los cundinamarqueses.

Esta gran apuesta debe ser gestionada, entre otros, a través de alianzas público-privadas, cofinanciación nacional e internacional, estrategias de mejoramiento de ingresos adicionales, o de modelos de gestión de proyectos. Procesos a los cuales, se les hará el seguimiento respectivo ya que lo público es sagrado. Garantizaremos transparencia y legalidad en cada uno de nuestros actos, mantendremos los más altos estándares de excelencia y una permanente comunicación con la ciudadanía para reforzar la confianza entre las instituciones y la comunidad.

Como ya se ha mencionado, todo esto implica una planeación íntegra, no solo desde la formulación del plan, sino especialmente en su ejecución y en la gestión de las contingencias que vayan apareciendo a lo largo de la ruta. Es un compromiso de toda la Gobernación trabajar constantemente para lograr este fin. Realizaremos, con el apoyo de la ciudadanía, un seguimiento constante del cumplimiento de cada una de las metas y compromisos que aquí quedan plasmados.

El sistema de Seguimiento y Evaluación del Plan de Desarrollo debe incorporarse y apropiarse como elemento fundamental de la ejecución y cumplimiento de las metas en cada una de las secretarías, gerencias y entidades que participaron en su formulación. La base de esto es el trabajo articulado y en equipo, el cual debe darse de manera continua con el fin de generar alertas tempranas de situaciones que pueden ser un reto para el departamento. De esta forma, puede garantizarse ante los entes de control, veedurías y, sobre todo, ante la ciudadanía, que el gobierno ha cumplido de la mejor manera cada uno de los compromisos que adquirió.



En cumplimiento de la Ley 152 de 1994, por la cual se establece la Ley Orgánica del Plan de Desarrollo, el departamento de Cundinamarca a través de la Secretaría de Planeación, y asumiendo un enfoque de gestión pública orientada a resultados, planteará un modelo de diseño, reporte y seguimiento, que implica transformar el modelo de cultura organizacional hacia la articulación de procesos para la realización de metas comunes; es decir, que evolucione de la relación insumo-producto a la relación producto-resultado.

Adicionalmente, el proceso de seguimiento busca identificar y calificar a la población beneficiada con los bienes y servicios desde un enfoque diferencial, de modo que dichos productos se generen y resulten de la ejecución de las distintas metas que componen este Plan.

Para lograr estos propósitos, todas las dependencias y entidades deben diseñar una estrategia que les permita caracterizar a la población efectivamente beneficiada por municipio y/o grupo poblacional, con el respectivo enfoque diferencial. A partir de esta labor, reportada en los sistemas, se podrá generar información de vital importancia para la adecuación del proceso de ejecución de los programas, así como informes de seguimiento que puedan ser entendidos y apropiados por los cundinamarqueses, de modo que nuestro departamento avance hacia una gobernanza más transparente y eficiente.

Consideramos fundamental el tratamiento de la información y los informes de seguimiento, porque brindan elementos concretos de juicio tanto en las evaluaciones técnicas internas y externas, como en los procesos de veeduría y control por parte de la comunidad.

Dentro de todo el conglomerado de procesos para el Seguimiento efectivo, se debe fortalecer el diseño, seguimiento y evaluación de todas las políticas públicas del departamento. Dichas políticas deben estar asociadas a un presupuesto claro y unas fuentes de financiación acordes con la magnitud de su tarea. Adicionalmente, deben contar con una presentación clara y precisa de productos y resultados mensurables, adecuadamente estructurados bajo el concepto de cadena de valor que recomienda el Departamento Nacional de Planeación.

Finalmente, insistimos en que todo el proceso de Seguimiento y evaluación del Plan debe ser un ejercicio constante de análisis de resultados, de gestión y de evolución, de modo que puedan tomarse acciones concretas y pertinentes, y, en los casos que así lo exijan, asumir responsabilidades, ajustar, mejorar y adecuarse, de manera resiliente, a todas las situaciones que se puedan presentar en el proceso de ejecución.



## 18. SINERGIAS PARA LOGRAR +

El Plan de Desarrollo es la forma macro de encauzar la gestión pública. Sin lugar a duda, este es el mecanismo de planificación de mayor importancia tanto para las alcaldías y gobernaciones, como para la nación. En él se enmarcan las grandes apuestas que debe tener cada ente territorial para generar bienestar en la población, y se describe la manera en que se va a cumplir cada uno de los programas y subprogramas, especificando el cómo, cuándo, por qué y para qué. Todo ello garantiza una planeación integral de la administración pública y un excelente resultado.

La gobernación de Cundinamarca está convencida que, para lograr este propósito, debe garantizar una planeación transversal. No obstante, también reconoce que el gran reto de este plan es su ejecución, esto implica grandes esfuerzos de todos los actores involucrados y una excelente comunicación. Es necesario aunar ideas y trabajar de manera conjunta para ejecutar las acciones y lograr más.

*Cundinamarca, ¡Región que progresa!* le apuesta a garantizar una ejecución eficiente desde todos los ángulos. Es allí donde nace la transversalidad<sup>33</sup> en la ejecución del plan. Construir sobre lo construido es un principio de esta administración, y a partir de él se fundamenta la idea de trabajar en una metodología de transversalidad, que materializará las bondades de este mecanismo. Para los temas específicos a los que atañe la participación de varias dependencias y que sean definidos como transversales por la Secretaría de Planeación, se establecen las siguientes estrategias:

- a) Formulación conjunta de planes de acción por tema que dé cuenta de la unión de esfuerzos y aportes económicos, humanos, y otros recursos. Adicionalmente, se deberá detallar la estrategia de control y seguimiento, así como de reportes unificados, de acuerdo con las directrices que establezca la Secretaría de Planeación.
- b) El líder de cada apuesta será la secretaría que, por competencia funcional, tenga la mayor responsabilidad para su ejecución y respuesta ante los organismos de control.

---

<sup>33</sup> Transversalidad: Criterio técnico que exige articular y coordinar las acciones que se adelantan en el marco de la ejecución de un proyecto, programa o plan, que garantice la armonización y cumplimiento de los objetivos establecidos en las estrategias de política pública definidas por la alta dirección de la Gobernación, que permitan materializar los principios de concurrencia, subsidiariedad, eficiencia, eficacia y economía. (Procedimiento Apuestas transversales e-deag-pr-021).



- c) Los proyectos de inversión requerirán del concepto previo favorable del secretario líder por competencia funcional, y de los demás corresponsables que tengan incidencia y aporten al cumplimiento de este.
- d) La Secretaría de Planeación determinará a través de procedimientos internos qué temas requieren cumplir con estas condiciones.

La construcción del Plan de Desarrollo se realizó de manera articulada durante todo el proceso, para ello se realizaron mesas de coordinación inteligente por línea estratégica, programa y subprograma. En ellas hubo participación de todas las dependencias de la Gobernación, y se discutió desde ese momento las distintas posibilidades para trabajar los temas que se consideran transversales de manera articulada.

Esta forma de construcción, con participación de todos los sectores, avaló la necesidad de trabajar transversalmente en la ejecución, control y seguimiento de la implementación del Plan de desarrollo, y dio fuerza para la creación de este capítulo, con el fin de tener un departamento más competitivo, con más bienestar, más sostenible, con una gobernanza más transparente e integrado en su institucionalidad.



## 19. TODOS PONEMOS, TODOS LO LOGRAMOS

### Empresas Industriales y Comerciales del Departamento

El departamento de Cundinamarca reconoce la importancia de construir el Plan de Desarrollo de manera conjunta con todos los sectores. No solo es necesaria la participación del sector público y de la sociedad civil en la planeación del desarrollo del departamento, sino que las Empresas Industriales y Comerciales [EIC] y las Empresas de Servicios Públicos Domiciliarios juegan un papel importante como generadores de empleo, de desarrollo y competitividad.

Al ser parte del sector descentralizado de la gobernación, las EIC se vinculan al plan de desarrollo a partir de estrategias, las cuales deben ser armonizadas en sus respectivos planes de acción para ser objeto de seguimiento por parte del nivel central del departamento, a través de la Secretaría de Planeación.

De manera general, las EIC se vinculan a través de las siguientes estrategias:

- Implementación de los principios de un buen gobierno en cada actuación.
- Cooperación para la materialización de los propósitos y metas de nuestro Plan de desarrollo.
- Implementación de sistemas de gestión que garanticen la efectividad y sostenibilidad de los procesos, así como de calidad en sus productos y proyectos.
- Mejoramiento del desempeño del sistema integrado de gestión mediante el fortalecimiento de los procesos administrativos y el Modelo Integrado de Planeación y Gestión [MIPG].
- Implementación de acciones que contribuyan a la protección y recuperación del medio ambiente.
- Ejecución de acciones de responsabilidad empresarial.
- Desarrollo de estrategias de negocio, que permitan su auto sostenibilidad y aporte de utilidades para apalancar el cumplimiento del Plan de Desarrollo.

De manera particular, se debe tener en cuenta el objeto social de cada uno de los actores involucrados, para crear estrategias diferenciadas que permitan el cumplimiento de cada misionalidad de la manera más eficiente, y en articulación con el nivel central de la gobernación, así:

### EMPRESA INMOBILIARIA Y DE SERVICIOS LOGÍSTICOS DE CUNDINAMARCA

- Fortalecimiento del portafolio de servicios que contribuya a ser un aliado en la ejecución de proyectos de interés de los municipios, generando valor agregado al cumplimiento de sus objetivos.
- Implementación de un plan de crecimiento y aprendizaje interno para la entidad.



- Implementación de estrategias que busquen el mejoramiento de los niveles de atención al cliente.
- Fortalecimiento de la asesoría jurídica para la atención eficiente de procesos contractuales, solicitudes de concepto jurídico, y la defensa judicial de la empresa.

#### **EMPRESAS PÚBLICAS DE CUNDINAMARCA S.A - ESP**

- Gestión de proyectos e inversiones para garantizar la prestación de los servicios públicos domiciliarios de acueducto, alcantarillado y aseo.
- Fortalecimiento y diversificación de las líneas de negocio, que permitan obtener rentabilidad en el corto y mediano plazo.
- Puesta en marcha de la política pública de Responsabilidad Social Empresarial.

#### **EMPRESA FÉRREA REGIONAL**

- Potencialización de alianzas con entidades del nivel nacional, distrital, departamental y municipal para la estructuración, construcción, operación y definición de proyectos de transporte masivo.
- Generación de canales de comunicación, participación y apropiación con las comunidades de las áreas de influencia de los proyectos como ejercicio de responsabilidad social.
- Identificación y constitución de alianzas con entes territoriales que les permita determinar mecanismos de aprovechamiento de los beneficios urbanísticos, inmobiliarios y de ordenamiento generados por los proyectos.
- Establecimiento de nuevas líneas de servicios o productos relacionadas con los proyectos de transporte, en especial ferroviarios, que la empresa pueda gestionar, estructurar, contratar y/o ejecutar.

#### **EMPRESA DE LICORES DE CUNDINAMARCA – ELC**

- Ampliación y adecuación del portafolio de productos, basado en nuevas tecnologías y tendencias de consumo.
- Generación de la mayor recordación de marca que se consolide en ventas, a partir del capital relacional por ejecución de actividades comerciales.
- Creación e implementación de un modelo de gestión del conocimiento que permita la transferencia de información y/o experiencias.
- Mejoramiento de la rentabilidad de la ELC, potencializando el uso de bienes y recursos financieros.
- Mejoramiento de los indicadores de producción
- Ampliación de la operación comercial



## **EMPRESA LOTERÍA DE CUNDINAMARCA**

- Optimización de la estructura de comercialización, permitiendo incrementar la generación de ingresos mediante nuevas metodologías y opciones en los distintos canales de ventas personales y virtuales.
- Implementación del cambio en el Plan de Premios del producto Lotería como mecanismos para incrementar la Reserva Técnica.
- Generación de transferencias a la salud del departamento, de acuerdo con los lineamientos del sector.
- Implementación de mecanismos que fortalezcan las condiciones de disponibilidad, integridad y confidencialidad de la información, como herramientas fundamentales de calidad de la operación y eficiencia administrativa.

## **FONDO DE DESARROLLO DE PROYECTOS DE CUNDINAMARCA [FONDECUN]**

- Estructuración de proyectos tipo del departamento
- Posicionamiento como instancia técnica de evaluación y estructuración de alianzas público-privadas de la gobernación de Cundinamarca.
- Implementación y cumplimiento de la metodología de Normas Internacionales de Información Financiera [NIIF].

## **EMPRESA PROMOTORA DE SALUD DEL RÉGIMEN SUBSIDIADO EPS “CONVIDA”**

- Modernización del modelo de operación de la EPS Convida, con el fin de brindar un mejor servicio.
- Implementación del modelo de gestión del riesgo en salud, que se articule con los preceptos nacionales e internacionales.
- Sostenibilidad financiera que incluya: Optimización de la eficiencia en el uso de recursos, control del nivel de endeudamiento, fortalecimiento de los recursos económicos, cumplimiento de parámetros patrimoniales exigidos, gestión de procesos de cuentas médicas, mejoramiento de la liquidez y solvencia.
- Dada la importancia estratégica de las EIC en el desarrollo del departamento, las estrategias descritas guiarán el camino para la consolidación de un trabajo conjunto entre el gobierno central y descentralizado. Así, conseguiremos lograr los objetivos de este plan, mejorar la vida de los cundinamarqueses y ser el departamento más competitivo.







# Ordenanza Departamental

**ARTÍCULO SÉPTIMO: DE LAS FACULTADES DEL GOBERNADOR PARA LA SUSCRIPCIÓN DE CONTRATOS:** Se autoriza de manera expresa al Gobernador del Departamento, para suscribir contratos, contratos plan y convenios de ejecución, de cooperación y cofinanciación regional, de ciencia y tecnología, de encargos fiduciarios y para celebrar alianzas estratégicas nacionales o internacionales, cuya finalidad sea el cumplimiento de políticas, objetivos, programas y metas del presente Plan de Desarrollo.

**ARTÍCULO OCTAVO: INFRAESTRUCTURA:** La ejecución de los proyectos y programas de infraestructura establecidos en el Plan de Desarrollo Departamental 2020 – 2024 “**Cundinamarca, ¡Región que progresa!**”, estará a cargo del Instituto de Construcciones y Concesiones de Cundinamarca – ICCU; de acuerdo como se establezca en el presupuesto departamental.

Lo anterior, sin perjuicio de que para la ejecución de proyectos y programas de infraestructura, puedan celebrar convenios interadministrativos con entidades territoriales o descentralizadas por servicios.

**ARTÍCULO NOVENO: VIGENCIA Y DEROGATORIAS:** El Plan de Desarrollo Departamental “**Cundinamarca, ¡Región que progresa!**”, 2020 – 2024 estará vigente hasta tanto se apruebe un nuevo Plan de Desarrollo, en los términos establecidos en la Ley Orgánica del Plan de Desarrollo; rige a partir de su publicación en la Gaceta del Departamento de Cundinamarca y deroga todas las disposiciones que le sean contrarias.

**COMUNÍQUESE, PUBLÍQUESE Y CÚMPLASE**

Proyecto presentado por,

**NICOLÁS GARCÍA BUSTOS**  
Gobernador

Revisó y aprobó: Freddy Gustavo Orjuela Hernández. Secretario Jurídico.  
Vo Bo: Erick Galeano Basabe.- Directo de Conceptos y Estudios Jurídicos